

ANEXO No 1 CARTA DE PRESENTACIÓN DE LA PROPUESTA

Ciudad y fecha _____

Señores
PATRIMONIO AUTÓNOMO FONDO COLOMBIA EN PAZ PA-FCP
Bogotá, D.C.

REF: Proceso de Convocatoria Abierta No. ____ de 2023

Apreciados Señores:

[Nombre del representante legal o de la persona natural Proponente], identificado como aparece al pie de mi firma, [obrando en mi propio nombre o en mi calidad de representante legal de] [nombre del Proponente], presento propuesta para el Proceso de Contratación por CONVOCATORIA ABIERTA N° [] y hago las siguientes manifestaciones:

1. Que la vigencia de la propuesta es por el término de **120 días** contados desde la fecha de cierre del proceso.
2. Que contamos con la capacidad suficiente para ejecutar el objeto, las obligaciones y las especificaciones del proceso de selección, y cumplimos con todas las especificaciones y requisitos establecidos en el análisis preliminar y en el anexo técnico.
3. Que no nos encontramos incurso en ninguna de las causales de inhabilidad e incompatibilidad para licitar o contratar consagradas en las disposiciones contenidas en la Constitución Política, en los artículos 8º y 9º de la Ley 80 de 1993 y el artículo 18 de la Ley 1150 de 2007, Artículos 1,2, 3 y 4 de la Ley 1474 de 2011 y demás disposiciones legales vigentes sobre la materia.
4. Que conozco y acepto en su totalidad los documentos del proceso, tuve la oportunidad de solicitar aclaraciones y modificaciones a los mismos, y recibí del Patrimonio Autónomo Fondo Colombia en Paz PA-FCP respuesta oportuna a cada una de las solicitudes.
5. Que la información dada en los documentos y anexos incluidos en esta propuesta me (nos) compromete(n) y garantizan la veracidad de las informaciones y datos de la propuesta y han sido expedidos por las personas autorizadas para el efecto.
6. Que no nos encontramos en causal de disolución o liquidación a la fecha de cierre del presente proceso de selección.
7. Que estoy autorizado para suscribir y presentar la propuesta en nombre del proponente y estoy autorizado para suscribir el contrato si el proponente resulta seleccionado del Proceso de Convocatoria Abierta de la referencia.
8. Que todos los documentos requeridos en el proceso están adjuntos a la presente comunicación y han sido elaboradas de acuerdo con los Documentos del Proceso y hacen parte integral de la propuesta.
9. Que los siguientes documentos de nuestra propuesta cuentan con reserva legal: _____, según las siguientes normas: _____.

10. Que el régimen tributario al cual pertenecemos es _____.
11. Manifiesto que SI ___ NO ___ soy responsable del IVA.
12. Que el proponente (ni los miembros que lo integran si fuere el caso) no está(n) reportado(s) en el Boletín de Responsables Fiscales, expedido por la Contraloría General de la República.
13. Que el proponente no se encuentra reportados en el SIRI de la Procuraduría General de la Nación con sanción que implique inhabilidad vigente.
14. Que cuento con el equipo de trabajo requerido para la ejecución del contrato, desde el inicio, durante la ejecución y hasta su culminación.
15. Que los valores ofertados en la propuesta económica se mantendrán durante la ejecución del contrato.
16. Que acepto irrevocablemente la forma de pago del Contrato establecida en los documentos del proceso.
17. Que la propuesta económica adjunta fue elaborada teniendo en cuenta todos los gastos, costos, derechos, impuestos, tasas y demás contribuciones que se causen con ocasión de la presentación de la propuesta, suscripción y ejecución del contrato y que, en consecuencia, de resultar seleccionado no presentaré reclamos con ocasión del pago de tales gastos.
18. Que, en caso de ser aceptada la propuesta, suscribiré el contrato en la fecha y plazo solicitado por parte del P.A. FCP.
19. Que, en caso de ser aceptada la propuesta, me obligo a presentar la garantía de cumplimiento prevista en los documentos del proceso.
20. Esta propuesta, es de carácter obligatorio para nosotros y autorizamos expresamente al PATRIMONIO AUTÓNOMO FONDO COLOMBIA EN PAZ PA-FCP a verificar toda la información incluida en ella.
21. Manifestamos expresamente bajo la gravedad de juramento que los activos y recursos de nuestro patrimonio y que se emplearán para el desarrollo del contrato provienen de actividades lícitas.
22. Adjuntamos a esta comunicación, los documentos que acreditan el cumplimiento de los requisitos habilitantes para participar en el proceso de contratación, según se exige en la convocatoria.
23. Que expresamente autorizo(amos) al PA-FCP a efectuar cualquier notificación, tanto en virtud del presente proceso de selección, como en las actuaciones, trámites y/o procesos que llegare a adelantar, tanto en la etapa precontractual, contractual, de ejecución del contrato y liquidación, en la dirección de correo electrónico que registro en la presente carta de presentación.
24. Que la propuesta que presento cumple con la totalidad de los requisitos y especificaciones técnicas del proceso de la referencia.
25. Adjunto la garantía de seriedad de la Oferta la cual cumple con lo establecido en los Documentos del Proceso.
26. Que con la firma de la presente carta y bajo la gravedad de juramento, manifiesto que los contratos aportados para acreditar la experiencia exigida no han sido objeto de imposición de multa y/o sanción alguna, conforme lo requiere el Análisis Preliminar de la Convocatoria.

Atentamente:

FIRMA

NOMBRE DEL REPRESENTANTE LEGAL:

NOMBRE O RAZÓN SOCIAL:

NIT:

DOCUMENTO DE IDENTIDAD:

CIUDAD:

DIRECCIÓN:

TELÉFONO:

CORREO ELECTRÓNICO:

ANEXO No 2 DOCUMENTO CONSORCIAL

Entre los suscritos a saber: _____, mayor de edad, vecino de esta ciudad, identificado con cédula de ciudadanía No _____, expedida en _____, quien obra en nombre propio o en representación legal de _____ (Escribir el nombre completo incluyendo el tipo de sociedad), legalmente constituida, con domicilio principal en _____, con NIT No _____, y debidamente facultado por los estatutos sociales (O Junta de Socios o el órgano directivo correspondiente, en este evento allegar el documento respectivo), y _____ mayor de edad, vecino de esta ciudad, identificado con cédula de ciudadanía No _____, expedida en _____, quien obra en nombre propio o en representación legal de _____ (Escribir el nombre completo incluyendo el tipo de sociedad.) _____, legalmente constituida, con domicilio principal en _____, con NIT No _____, y debidamente facultado por los estatutos sociales (O Junta de Socios o el órgano directivo correspondiente, en este evento allegar el documento respectivo), manifestamos que mediante el presente documento hemos acordado integrar un CONSORCIO cuya integración, conformación y reglamentación se registrará por las siguientes cláusulas:

PRIMERA: OBJETO El objeto del presente documento es la integración de un CONSORCIO entre, _____ y _____, con el propósito presentar en forma conjunta propuesta, para el proceso **CONVOCATORIA ABIERTA No. xxx DE 2023** abierta por el **Patrimonio Autónomo Fondo Colombia en Paz PA-FCP** cuyo objeto es: [indicar el objeto del proceso al cual se presenta]. En consecuencia, las actuaciones, hechos y omisiones que se presenten en desarrollo del proceso de selección y del contrato afectan a todos los integrantes que la conforman.

SEGUNDA. NOMBRE Y DOMICILIO. - El CONSORCIO se denominará _____, y su domicilio será la ciudad de _____, con dirección en _____, oficina, _____, FAX _____, Teléfono _____.

TERCERA: REPRESENTANTE DEL CONSORCIO: Se designa como Representante del presente CONSORCIO al Señor(a) _____, identificado(a) con cédula de ciudadanía No _____, de _____ domiciliado (a) en _____, cargo este que se entiende aceptado con la firma del presente documento y quien está ampliamente facultado (a) para contratar, comprometer, negociar y representar al CONSORCIO. Igualmente se nombra como suplente del representante del CONSORCIO al Señor (a) _____, identificado (a) con cédula de ciudadanía No. _____ de _____ domiciliado (a) en _____, quien cuenta con las mismas facultades del representante principal.

CUARTA: CESIÓN. - No se podrá ceder en todo o en parte la participación de alguno de los integrantes del CONSORCIO, entre ellos. Cuando se trate de cesión a un tercero se requerirá aprobación escrita previa del Patrimonio Autónomo Fondo Colombia en Paz PA-FCP, quien se reserva la facultad de aprobar dicha cesión.

QUINTA: DURACIÓN. - La duración del presente CONSORCIO en caso de salir favorecido con la selección será igual al plazo de ejecución del contrato y tres (3) años más y en todo caso, hasta la liquidación del respectivo contrato. En todo caso EL CONSORCIO durará todo el término necesario para liquidar el contrato y atender las garantías prestadas.

SEXTA: Se hace constar además que quienes suscribimos este documento, disponemos de atribuciones suficientes para representar a nuestras firmas y para contratar en nombre suyo, no solamente para los efectos del presente acuerdo, sino también para la ejecución y celebración de todos los actos y contratos que se deriven tanto del consorcio, como del proceso de selección y del contrato que de él se derive.

SÉPTIMA: PORCENTAJE DE PARTICIPACIÓN. Los miembros del consorcio tienen la siguiente participación:

INTEGRANTES	%

NOTA: El documento podrá contener las demás CLÁUSULAS OPCIONALES: que los asociados consideren pertinentes, siempre y cuando no contravengan lo dispuesto en la ley 80/93 o incluyan limitaciones o exclusiones de los Consorciados. Aspectos Financieros, Arbitramento, Reglas básicas que regulan la relaciones entre los integrantes del CONSORCIO, Etc.

En constancia de lo anterior, se firma por quienes intervinieron en el presente documento a los _____ días del mes _____ del año _____.

Acepto

Acepto

Nombre Representante Legal

CC

NIT:

Dirección:

Teléfono:

Nombre Representante Legal Suplente

CC

NIT:

Dirección:

Teléfono:

ANEXO No. 3

DOCUMENTO UNIÓN TEMPORAL

Entre los suscritos a saber: _____, mayor de edad, vecino de esta ciudad, identificado con cédula de ciudadanía No _____, expedida en _____, quien obra en nombre propio o en representación legal de _____ (Escribir el nombre completo incluyendo el tipo de sociedad), legalmente constituida, con domicilio principal en _____, con NIT No _____, y debidamente facultado por los estatutos sociales (O Junta de Socios o el órgano directivo correspondiente, en este evento allegar el documento respectivo), y _____ mayor de edad, vecino de esta ciudad, identificado con cédula de ciudadanía No _____, expedida en _____, quien obra en nombre propio o en representación legal de _____ (Escribir el nombre completo incluyendo el tipo de sociedad.) _____, legalmente constituida, con domicilio principal en _____, con NIT No _____, y debidamente facultado por los estatutos sociales (O Junta de Socios o el órgano directivo correspondiente, en este evento allegar el documento respectivo), manifestamos que mediante el presente documento hemos acordado integrar una UNIÓN TEMPORAL cuya integración, conformación y reglamentación se regirá por las siguientes cláusulas:

PRIMERA: OBJETO El objeto del presente documento es la integración de una UNIÓN TEMPORAL entre, _____ y _____, con el propósito presentar en forma conjunta propuesta, para la **convocatoria arriba mencionada ABIERTA No. xxx DE 2023** abierta por el Patrimonio Autónomo Fondo Colombia en Paz PA-FCP cuyo objeto es: *[indicar el objeto del proceso al cual se presenta]*. Nuestra responsabilidad será solidaria, mancomunada e ilimitada en todas y cada una de las obligaciones derivadas de la propuesta y el contrato, en consecuencia, las actuaciones, hechos y omisiones que se presenten en desarrollo del proceso de selección y del contrato afectan a todos los integrantes que la conforman.

SEGUNDA. NOMBRE Y DOMICILIO. - La UNIÓN TEMPORAL se denominará _____, y su domicilio será la ciudad de _____, con dirección en _____, oficina, _____, FAX _____, Teléfono _____.

TERCERA: TÉRMINOS Y EXTENSIÓN DE LA PARTICIPACIÓN DE ACUERDO CON LA LEY.- La participación de cada una de las partes que conforman el cien por ciento (100%), de la UNIÓN TEMPORAL no podrán ser modificados sin el consentimiento previo del Patrimonio Autónomo de Fondo Colombia en Paz y para efectos de la aplicación de las sanciones por incumplimiento de las obligaciones derivadas de la propuesta y del contrato, convenimos que los términos y extensión de nuestra participación en la ejecución del contrato es la siguiente:

INTEGRANTES	%	LABOR A DESARROLLAR EN LA PROPUESTA

CUARTA: OBLIGACIONES Y SANCIONES. Los miembros de la UNIÓN TEMPORAL responderán solidariamente en cada uno de los compromisos que esta celebre con el Patrimonio Autónomo Fondo Colombia en Paz. Las sanciones por el incumplimiento de las obligaciones derivadas de la propuesta y

del contrato se impondrán de acuerdo con la participación en la ejecución de cada uno de los miembros de la Unión Temporal, (numeral 2, del artículo 7º de la Ley 80 de 1993).

QUINTA: DURACIÓN. - La duración de la UNIÓN TEMPORAL en caso de salir favorecida con la selección será igual al plazo de ejecución del contrato y tres (3) años más y en todo caso, hasta la liquidación del respectivo contrato.

SEXTA: CESIÓN. - No se podrá ceder en todo o en parte la participación de alguno de los integrantes de la UNIÓN TEMPORAL, entre ellos. Cuando se trate de cesión a un tercero se requerirá aprobación escrita previa por el Patrimonio Autónomo Fondo Colombia en Paz, quien se reserva la facultad de aprobar dicha cesión.

SÉPTIMA: Se hace constar además que quienes suscribimos este documento, disponemos de atribuciones suficientes para representar a nuestras firmas y para contratar en nombre suyo, no solamente para los efectos del presente acuerdo, sino también para la ejecución y celebración de todos los actos y contratos que se deriven tanto de la unión temporal, como del proceso de selección y del contrato que de él se derive.

OCTAVA: REPRESENTANTE LEGAL DE LA UNIÓN TEMPORAL.- La Unión Temporal designa como Representante Legal de ésta, al señor(a) _____, identificado(a) con la cédula de ciudadanía número _____ de _____ domiciliado (a) en _____, cargo este que se entiende aceptado con la firma del presente documento y quien está autorizado(a) para contratar, comprometer, negociar y representar a la UNIÓN TEMPORAL, igualmente se nombra como suplente del Representante Legal al señor(a) _____, con cédula de ciudadanía número _____ de _____, domiciliado (a) en _____ quien cuenta con las mismas facultades del representante principal.

NOVENA: CLAUSULAS OPCIONALES: El documento podrá contener las cláusulas opcionales que los asociados consideren pertinentes, siempre y cuando no contravengan lo dispuesto en la Ley 80/93.

Para constancia y aprobación, el presente documento se firma en la ciudad de _____ a los _____ días del mes de _____ de 2022, por quienes intervinieron:

Acepto

Acepto

Nombre
CC
Representante Legal
NIT:
Dirección:
Teléfono:

Nombre
CC
Representante Legal
NIT:
Dirección:
Teléfono:

ANEXO No. 4
CERTIFICADO DE CUMPLIMIENTO DE OBLIGACIONES DE SEGURIDAD SOCIAL Y
PAGO DE APORTES PARAFISCALES – PERSONAS NATURALES

Yo _____ identificado (a) con C.C. _____ de _____, de acuerdo con lo señalado en el artículo 9 de la Ley 828 de 2008, DECLARO BAJO LA GRAVEDAD DE JURAMENTO, y con sujeción a las sanciones que para tal efecto establece el Código Penal en su artículo 442, que he efectuado el pago por concepto mis aportes y el de mis empleados (En caso de tener empleados a cargo) a los sistemas de salud, pensiones, riesgos profesionales, cajas de compensación familiar, Instituto Colombiano de Bienestar Familiar (ICBF) y Servicio Nacional de Aprendizaje (SENA), durante los últimos seis (6) meses.

EN CASO DE PRESENTAR ACUERDO DE PAGO CON ALGUNA DE LAS ENTIDADES ANTERIORMENTE MENCIONADAS, SE DEBERÁ PRECISAR EL VALOR Y EL PLAZO PREVISTO PARA EL ACUERDO DE PAGO, CON INDICACIÓN DEL CUMPLIMIENTO DE ESTA OBLIGACIÓN.

Dada en _____ D.C. a los () _____ del mes de _____ de 2023

Firma
Nombre
C.C.:

ANEXO No.5
CUMPLIMIENTO DE OBLIGACIONES DE SEGURIDAD SOCIAL Y PAGO DE
APORTES PARAFISCALES – PERSONAS JURÍDICAS

En mi condición de Representante Legal o Revisor Fiscal (si lo requiere)¹, de (Razón social de la compañía), identificada con Nit _____, debidamente inscrito en la Cámara de Comercio de _____ me permito certificar o auditar (En caso del Revisor Fiscal) que de acuerdo con las normas de auditoría generalmente aceptadas en Colombia, los estados financieros de la compañía se ha efectuado el pago por concepto de los aportes correspondientes a los sistemas de salud, pensiones, riesgos profesionales, cajas de compensación familiar, Instituto Colombiano de Bienestar familiar (ICBF) y Servicio Nacional de Aprendizaje (SENA), durante los últimos seis (6) meses. Lo anterior, en cumplimiento de lo dispuesto en el artículo 50 de la Ley 789 de 2002.

EN CASO DE PRESENTAR ACUERDO DE PAGO CON ALGUNA DE LAS ENTIDADES ANTERIORMENTE MENCIONADAS, SE DEBERÁ PRECISAR EL VALOR Y EL PLAZO PREVISTO PARA EL ACUERDO DE PAGO, CON INDICACIÓN DEL CUMPLIMIENTO DE ESTA OBLIGACIÓN.

EN CASO DE NO REQUERIRSE DE REVISOR FISCAL, ESTE ANEXO DEBERÁ DILIGENCIARSE Y SUSCRIBIRSE POR EL REPRESENTANTE LEGAL DE LA COMPAÑÍA.

Dada en _____ D.C. a los () _____ del mes de _____ de 2023

FIRMA _____

NOMBRE DE QUIEN CERTIFICA

(REPRESENTANTE LEGAL Y/O REVISOR FISCAL) C.C:

TARJETA PROFESIONAL

(Para el Revisor Fiscal) _____

ANEXO No. 6 COMPROMISO ANTICORRUPCIÓN

Bogotá, _____

Señores

PATRIMONIO AUTÓNOMO FONDO COLOMBIA EN PAZ PA-FCP

Ciudad.

REF: Proceso de Convocatoria Abierta No. _____ de 2023

[Nombre del representante legal o de la persona natural Proponente], identificado como aparece al pie de mi firma, [obrando en mi propio nombre o en mi calidad de representante legal de] [nombre del Proponente], manifiesto que:

1. Apoyamos la acción del Estado colombiano y del PA-FCP para fortalecer la transparencia y la rendición de cuentas de la administración pública.
2. No estamos en causal de inhabilidad alguna para celebrar el contrato objeto del presente Proceso de Contratación.
3. Nos comprometemos a no ofrecer y no dar dádivas, sobornos o cualquier forma de halago, retribuciones o prebenda a servidores públicos o asesores de la Entidad Contratante, directamente o a través de sus empleados, contratistas o tercero.
4. Nos comprometemos a no efectuar acuerdos, o realizar actos o conductas que tengan por objeto o efecto la colusión en el presente Proceso de Contratación.
5. Nos comprometemos a revelar la información que sobre el presente Proceso de Contratación soliciten los organismos de control de la República de Colombia.
6. Nos comprometemos a comunicar a nuestros empleados y asesores el contenido del presente Compromiso Anticorrupción, explicar su importancia y las consecuencias de su incumplimiento por nuestra parte, y la de nuestros empleados o asesores.
7. Conocemos las consecuencias derivadas del incumplimiento del presente compromiso anticorrupción.

En constancia de lo anterior, y como manifestación de la aceptación de los compromisos incorporados en el presente documento, se firma el mismo en la ciudad de _____, a los _____ (fecha en letras y números).

Firma Representante Legal

Nombre

C.C.

Firma Representante Legal Integrante No. 1 (Aplica para proponentes plurales)

Nombre

C.C.

Firma Representante Legal

Integrante No. 2 (Aplica para proponentes plurales)

Nombre

C.C.

ANEXO No. 7
POLÍTICA DE TRATAMIENTO DE DATOS PERSONALES – LEY 1581 DE 2012

El suscrito _____, con C.C. _____, en mi condición de Representante Legal de la Empresa _____ en cumplimiento a lo dispuesto en la Ley 1581 de 2012 y demás normas relacionadas, certifico que cumplo con las disposiciones tendientes a la protección de datos personales, y para el efecto, cuento con una política de protección de datos personales y tratamiento de la información.

Atentamente,

Nombre o Razón Social del Proponente: _____

NIT.: _____

Nombre del Representante Legal: _____

C. C. N° _____ de _____

FIRMA: _____

NOMBRE DE QUIEN FIRMA

Nombre o Razón Social del Integrante No. 1

NIT.: _____

Nombre del Representante Legal: _____

C. C. N° _____ de _____

FIRMA: _____

NOMBRE DE QUIEN FIRMA

Nombre o Razón Social del Integrante No. 2

NIT.: _____

Nombre del Representante Legal: _____

C. C. N° _____ de _____

FIRMA: _____

NOMBRE DE QUIEN FIRMA

ANEXO No. 8: FORMULARIO SARLAFT PERSONA NATURAL

(LA SIGUIENTE ES APENAS UNA IMAGEN DE REFERENCIA DEL ANEXO MENCIONADO)



NIT. 860525148-5

Importante:
 Antes de llenar este formulario, tenga en cuenta las siguientes recomendaciones:
 1. Diligencie todos los campos del formulario, no deje ningún espacio en blanco. En los casos en que la información solicitada no aplique, anule los espacios con una línea o con texto N/A.
 2. Anexe todos los documentos requeridos.
 3. Preferiblemente, diligencie el formulario en el lector de PDF de Adobe Reader.
 4. Cuando sea unión temporal o consorcio se debe diligenciar formato por cada uno de los integrantes

FORMATO DE VINCULACIÓN Y ACTUALIZACIÓN PERSONA NATURAL

ESTE FORMULARIO FUE DISEÑADO PARA DAR CUMPLIMIENTO A LOS LINEAMIENTOS DE LA CIRCULAR BÁSICA JURÍDICA 029 DE 2014 EXPEDIDA POR LA SUPERINTENDENCIA FINANCIERA DE COLOMBIA, APLICA PARA CONTRATISTA DERIVADO, PROVEEDOR, COMPRADOR DE ACTIVOS Y OTROS VINCULADOS

FECHA: DD / MM / AAAA		<input type="checkbox"/> VINCULACIÓN <input type="checkbox"/> ACTUALIZACIÓN	
1- DATOS BÁSICOS			
NOMBRE COMPLETO:		TIPO DE DOCUMENTO: <input type="checkbox"/> CC <input type="checkbox"/> CE <input type="checkbox"/> OTRO ¿CUÁL? _____	
NÚMERO DE IDENTIFICACIÓN:	FECHA DE EXPEDICIÓN DOCUMENTO:	PAÍS NACIMIENTO:	
DIRECCIÓN:		CIUDAD:	
TELÉFONO:	DEPARTAMENTO:	PAÍS DE UBICACIÓN:	
CORREO ELECTRÓNICO:			
2- PERSONA EXPUESTA POLÍTICAMENTE			
¿ES UNA PERSONA EXPUESTA POLÍTICAMENTE (PEP)?: <input type="checkbox"/> SI <input type="checkbox"/> NO		¿TIENE PARENTESCO CON PERSONA EXPUESTA POLÍTICAMENTE (PEP)?: <input type="checkbox"/> SI <input type="checkbox"/> NO	
SELECCIONE UNA OPCIÓN SI LA RESPUESTA ES AFIRMATIVA		DILIGENCIE LOS SIGUIENTES CAMPOS SI LA RESPUESTA ES AFIRMATIVA	
<input type="checkbox"/> POLÍTICO (SEGÚN DECRETO 830 DE 2021) – INDIQUE EL CARGO: _____		NOMBRE COMPLETO: _____	
<input type="checkbox"/> REPRESENTANTE LEGAL DE UNA ORGANIZACIÓN INTERNACIONAL		PARENTESCO: _____	
<input type="checkbox"/> PEP INTERNACIONAL		CARGO QUE DESEMPEÑA: _____	
*SI LA RESPUESTA ES AFIRMATIVA SE DEBE DILIGENCIAR LA DECLARACIÓN PEP.			
3- INFORMACIÓN FINANCIERA			
TOTAL INGRESOS OPERACIONALES MENSUALES:		TOTAL INGRESOS NO OPERACIONALES MENSUALES:	
TOTAL EGRESOS MENSUALES:		CONCEPTO OTROS INGRESOS:	
ACTIVOS:	PASIVOS:	FECHA DE CORTE INFORMACIÓN FINANCIERA: DD / MM / AAAA	
ACTIVIDAD ECONÓMICA PRINCIPAL:	CÓDIGO CIUI:	OCUPACIÓN, OFICIO O PROFESIÓN PRINCIPAL:	
4- DECLARACIÓN ORIGEN DE FONDOS			

NOTA: El proponente seleccionado que tenga condición de PERSONA NATURAL deberá realizar el diligenciamiento de este anexo que se encuentra publicado en la siguiente ruta:

https://www.fiduprevisora.com.co/wp-content/uploads/2019/12/EMO_FOR_E002_Certificacion_Sarlaft-PN-V1.pdf

ANEXO No. 9: FORMULARIO SARLAFT PERSONA JURIDICA

(LA SIGUIENTE ES APENAS UNA IMAGEN DE REFERENCIA DEL ANEXO MENCIONADO)

{fiduprevisora}
NIT. 860525148-5

Importante:
 Antes de llenar este formulario, tenga en cuenta las siguientes recomendaciones:
 1. Diligencie todos los campos del formulario, no deje ningún espacio en blanco. En los casos en que la información solicitada no aplique, anule los espacios con una línea o con texto N/A.
 2. Anece todos los documentos requeridos.
 3. Preferiblemente, diligenciar el formulario en el lector de PDF de Adobe Reader.
 4. Cuando sea unión temporal o consorcio se debe diligenciar formato por cada uno de los integrantes

FORMATO DE VINCULACIÓN Y ACTUALIZACIÓN PERSONA JURÍDICA



ESTE FORMULARIO FUE DISEÑADO PARA DAR CUMPLIMIENTO A LOS LINEAMIENTOS DE LA CIRCULAR BÁSICA JURÍDICA 029 DE 2014 EXPEDIDA POR LA SUPERINTENDENCIA FINANCIERA DE COLOMBIA. APLICA PARA CONTRATISTA DERIVADO, PROVEEDOR, COMPRADOR DE ACTIVOS Y OTROS VINCULADOS

FECHA: DD / MM / AAAA		<input type="checkbox"/> VINCULACIÓN		<input type="checkbox"/> ACTUALIZACIÓN	
1 - DATOS BÁSICOS					
RAZÓN SOCIAL:			TIPO DE DOCUMENTO: <input type="checkbox"/> NIT <input type="checkbox"/> NIT EXTRANJERO <input type="checkbox"/> OTRO ¿CUÁL?		
NÚMERO DE IDENTIFICACIÓN:		NATURALEZA: <input type="checkbox"/> PRIVADA <input type="checkbox"/> PÚBLICA <input type="checkbox"/> MIXTA <input type="checkbox"/> EXTRANJERA		PAÍS DE CONSTITUCIÓN:	
FECHA DE CONSTITUCIÓN: DD / MM / AAAA		DIRECCIÓN:		TELÉFONO:	
PAÍS DE UBICACIÓN:		CIUDAD:		DEPARTAMENTO:	
CORREO ELECTRÓNICO:					
2 - REPRESENTANTE LEGAL / APODERADO					
NOMBRE COMPLETO:			TIPO DE DOCUMENTO: <input type="checkbox"/> CC <input type="checkbox"/> CE <input type="checkbox"/> PASAPORTE <input type="checkbox"/> OTRO ¿CUÁL?		
NÚMERO DE IDENTIFICACIÓN:		FECHA DE EXPEDICIÓN DOCUMENTO: DD / MM / AAAA		PAÍS NACIMIENTO:	
DEPARTAMENTO:			CIUDAD:		
¿ES UNA PERSONA EXPUESTA POLÍTICAMENTE (PEP)?: <input type="checkbox"/> SI <input type="checkbox"/> NO			¿TIENE PARENTESCO CON PERSONA EXPUESTA POLÍTICAMENTE (PEP)?: <input type="checkbox"/> SI <input type="checkbox"/> NO		
SELECCIONE UNA OPCIÓN SI LA RESPUESTA ES AFIRMATIVA			DILIGENCIE LOS SIGUIENTES CAMPOS SI LA RESPUESTA ES AFIRMATIVA		
<input type="checkbox"/> POLÍTICO (SEGÚN DECRETO 830 DE 2021)			NOMBRE COMPLETO:		
<input type="checkbox"/> REPRESENTANTE LEGAL DE UNA ORGANIZACIÓN INTERNACIONAL			PARENTESCO:		
<input type="checkbox"/> PEP INTERNACIONAL			CARGO QUE DESEMPEÑA:		
3 - CLASIFICACIÓN EMPRESA					

NOTA: El proponente seleccionado que tenga condición de PERSONA JURÍDICA deberá realizar el diligenciamiento de este anexo que se encuentra publicado en la siguiente ruta:

https://www.fiduprevisora.com.co/wp-content/uploads/2019/12/EMO_FOR_E001_Certificacion_Sarlaft-PJ-V3.pdf

ANEXO No. 10: INSTRUCTIVO DE DILIGENCIAMIENTO SARLAFT

 <p>COLOMBIA POTENCIA DE LA VIDA</p>	<p>INSTRUCTIVO DILIGENCIAMIENTO DE LOS FORMATOS DE VINCULACIÓN Y ACTUALIZACIÓN</p>	 <p>Fondo Colombia en Paz - FCP</p>
EMO_INS_001	Aprobado 16/06/2023	Versión 02

Los Formatos de Vinculación y actualización Persona Jurídica y Natural aplican para: Contratista Derivado, Proveedor, comprador activo fijo y otros vinculados.

El formulario diligenciado no deberá tener tachones ni enmendaduras, preferiblemente ser diligenciado con letra clara, uniforme y con tinta negra. En los casos que se diligencie electrónicamente, el formulario no deberá contener espacios diligenciados a mano, salvo el espacio de uso exclusivo para la firma del cliente.

Los formularios deberán ser diligenciados en su totalidad, sin dejar espacios en blanco. En los campos que no aplique la información solicitada, se deberá anular preferiblemente con la expresión N/A que significa "No aplica".

El diligenciamiento del formato deberá realizarse en idioma español y en pesos colombianos. En caso de que la información financiera provenga con moneda extranjera se deberá transformar con la TRM de la fecha corte informada en soporte entregado.

NOTA: Se solicita a todos los interesados en presentar propuestas en la presente convocatoria realizar el diligenciamiento de los formatos de vinculación y actualización de los Formularios SARLAFT persona jurídica ó natural conforme las indicaciones establecidas en el INSTRUCTIVO DE DILIGENCIAMIENTO DE LOS FORMATOS DE VINCULACIÓN Y ACTUALIZACIÓN, publicado en la siguiente ruta:

https://www.fiduprevisora.com.co/wp-content/uploads/2019/12/EMO_INS_001-Instructivo-Diligenciamiento-Formatos-Vinculacion-y-Actualizacion-SARLAFT.pdf

ANEXO No. 11
MINUTA DEL CONTRATO

Nota: Los términos de esta minuta podrán variar de conformidad con los ajustes que considere el PA FCP y de acuerdo con el contenido de la propuesta.

CONTRATO DE XXXXXXXXXXXXXXXXXXXX No. XXXX DE 2023, CELEBRADO ENTRE EL CONSORCIO FONDO COLOMBIA EN PAZ 2019, EN SU CALIDAD DE VOCERO Y ADMINISTRADOR DEL PATRIMONIO AUTÓNOMO FONDO COLOMBIA EN PAZ Y XXXXXXXXXXXXXXXXXXXX.

CONTRATANTE	
NOMBRE:	CONSORCIO FONDO COLOMBIA EN PAZ 2019, COMO VOCERO Y ADMINISTRADOR DEL PATRIMONIO AUTÓNOMO FONDO COLOMBIA EN PAZ -PA -FCP
NIT.:	830.053.105-3
APODERADO GENERAL:	XXXXXXXX
CÉDULA DE CIUDADANÍA:	XXXXXXXXXXXXXXXXXX
CARGO:	XXXXXXXXXXXXXXXXXXXX
DIRECCIÓN:	Calle 72 # 12- 65 oficinas 503 – 504, Bogotá D.C.
CONTRATISTA	
ENTIDAD:	XXXXXXXXXXXXXXXXXXXX
NIT.:	XXXXXXXXXXXXXXXXXX
REPRESENTANTE LEGAL:	XXXXXXXXXXXXXXXXXXXX
CÉDULA DE CIUDADANÍA:	XXXXXXXXXXXXXXXXXX
DIRECCIÓN:	XXXXXXXXXXXXXXXXXXXX
TELÉFONO:	XXXXXXXXXXXXXXXXXXXX
e-mail:	XXXXXXXXXXXXXXXXXXXX

Entre los suscritos identificados anteriormente, se acuerda la celebración del presente contrato, el cual se regirá por las cláusulas más adelante establecidas, previo las siguientes consideraciones:

CONSIDERACIONES

1. Que el Fondo Colombia en Paz fue creado como un patrimonio autónomo del Departamento Administrativo de Presidencia de la República, sin estructura administrativa propia, administrado por una o varias sociedades fiduciarias públicas, de acuerdo con el Decreto 691 de 2017, el cual le asignó el siguiente objeto: *“Artículo 2. Objeto del FCP. El objeto del Fondo Colombia en Paz (FCP) es ser el principal instrumento para la administración, coordinación, articulación, focalización y ejecución de las diferentes fuentes de recursos para realizar las acciones necesarias para la implementación del Acuerdo Final para la Terminación del Conflicto y la Construcción de una Paz Estable y Duradera, conforme al Plan Marco de Implementación del mismo y al componente específico para la paz del Plan Plurianual de Inversiones de los Planes Nacionales de Desarrollo previsto en el Acto Legislativo 1 de 2016, así como el proceso de reincorporación de las Farc-EP a la vida civil, y otras acciones de posconflicto. Este fondo tiene como función, además, articular la cooperación internacional y la participación y aportes privados y públicos que se reciben a través de diferentes fuentes.”*
2. Que, con el fin de viabilizar la operación del FCP, se suscribió el Contrato de Fiducia Mercantil No. 001 de 2019 el 6 de septiembre de 2019, entre el DEPARTAMENTO ADMINISTRATIVO DE LA PRESIDENCIA DE LA REPÚBLICA y el CONSORCIO FONDO COLOMBIA EN PAZ 2019, conformado por FIDUPREVISORA S.A., FIDUCOLDEX S.A., FIDUCENTRAL S.A., y FIDUAGRARIA S.A., cuyo objeto es, *“Suscribir un contrato de Fiducia Mercantil para la administración, contratación y pagos con cargo a las diferentes fuentes de recursos que se asignen al Fondo Colombia en Paz (FCP), creado como un patrimonio autónomo del Departamento Administrativo de la Presidencia de la República de conformidad con lo dispuesto en el Decreto 691 de 2017 y demás normatividad que lo modifique, adicione o complemente”.*

3. Que, en virtud de lo establecido en el Acuerdo Consorcial, Fiduciaria La Previsora S.A. actúa como representante legal del CONSORCIO FONDO COLOMBIA EN PAZ 2019, quien, a su vez, es el vocero y administrador del Patrimonio Autónomo Fondo Colombia en Paz, cumpliendo a cabalidad con todas las obligaciones estipuladas en el citado Contrato de Fiducia Mercantil.
4. Que, los actos de gestión y la contratación derivada de los Patrimonios Autónomos se rigen por las normas de derecho privado aplicables al asunto, lo anterior en consonancia con el artículo No. 1 del Decreto Ley 691 de 2017. Por lo anterior, se rige por las estipulaciones contractuales plasmadas en este, las normas comerciales y civiles que gobiernan la materia, y los principios consagrados en los artículos 209 y 267 de la Constitución Política y el régimen de inhabilidades e incompatibilidades establecido en la Ley.
5. Que mediante Decreto Ley 691 de 2017, el Fondo Colombia en Paz – FCP- se constituyó como un Patrimonio Autónomo adscrito al Departamento Administrativo de la Presidencia de la República – DAPRE-, sin estructura administrativa propia, habilitado para la administración, coordinación, articulación, focalización y ejecución de todo tipo de recursos destinados a la implementación del Acuerdo Final, siguiendo el Plan Marco de Implementación del mismo y el componente específico para la paz del Plan Plurianual de Inversiones de los Planes Nacionales de Desarrollo, previstos en el Acto Legislativo 01 de 2016, así como en el proceso de reincorporación de las FARC-EP a la vida civil y otras acciones del posconflicto.
6. Que el mencionado Decreto indicó que, en el desarrollo de sus funciones el Fondo Colombia en Paz podrá: 1. Crear las subcuentas que se requieran para el desarrollo de su objeto. 2. Articular los demás fondos creados o que se creen con el propósito de canalizar y coordinar los recursos necesarios para los usos e intervenciones dirigidas a consolidar la paz. 3. Recibir aportes no reembolsables de fondos, personas, entes o entidades de cualquier naturaleza jurídica, nacionales, extranjeras o del derecho internacional para el cumplimiento de su objeto. 4. Celebrar convenios y contratos para el cumplimiento de su objeto, incluyendo contratos de fiducia mercantil. 5. Las demás que se requieran para el cabal cumplimiento de los objetivos.
7. Que el FCP se constituye como un instrumento estratégico para articular institucional y financieramente la implementación de la política del posconflicto, en la medida que centra el margen de acción del Estado en los lugares y sectores que requieren financiación para garantizar la efectividad de los objetivos trazados para la transición de Colombia hacia un escenario de paz estable y duradera.
8. Que, en la actualidad, el Fondo Colombia en Paz se administra a través de subcuentas creadas con autorización del Consejo Directivo y sus recursos son ejecutados conforme a las necesidades presentadas por las entidades ejecutoras, de acuerdo con el Plan Operativo aprobado para la inversión de estos. Para el presente contrato la Entidad Ejecutora es la XXXXXXXXXXXXXXXX, y la subcuenta XXXXXXXXXXXXXXXX.
9. Que en virtud de lo anterior y en cumplimiento del procedimiento establecido en el Manual de Contratación del FCP, la solicitud de contratación fue sometida a consideración del Comité Fiduciario No. XXXX el día XXXXXXXXXXXXXXXX, el cual, previa verificación, aprobó e instruyó el inicio del proceso de contratación.
10. Que, por lo anterior, mediante aviso de convocatoria del XXXXXXXXXXXXXXXX, publicada en la página web de Fiduprevisora S.A., el Consorcio Fondo Colombia en Paz 2019, actuando como vocero y administrador del Patrimonio Autónomo Fondo Colombia en Paz PA-FCP, adelantó la Convocatoria Abierta No. XXX de XXXXX, cuyo objeto fue “XXXXXXXXXXXXXXXXXXXXX”.
11. Que el XXXXXXXXXXXX, se celebró la diligencia de apertura de propuestas y cierre del proceso de la Convocatoria Abierta No. XXXXXXXXXXXXXXXX, en la que se dejó constancia de las propuestas recibidas, así: XXXXXXXXXXXXXXXX.
12. Que una vez realizadas las evaluaciones finales técnicas, jurídicas y financieras de convocatoria Abierta No. XXXX, publicadas en la página web XXXXXXXX, se pudo verificar que la propuesta presentada por XXXXXXXX, fue la más favorable para el desarrollo del objeto a contratar, de acuerdo con la oferta presentada y los criterios objetivos de habilitación y ponderación.
13. Que la presente contratación cuenta con los recursos suficientes para su ejecución, amparados bajo el certificado de disponibilidad presupuestal No. XXXXXXXXXXXXXXXX, el cual hace parte integral del presente documento.
14. Que **EL CONTRATISTA** no presenta coincidencias según resultado arrojado en la consulta dentro del Sistema de Administración del Riesgo, Lavado de Activos y Financiación del Terrorismo – SARLAFT, de acuerdo con la certificación expedida por la Gerencia de Riesgos de Fiduciaria la Previsora S.A.
15. Que **EL CONTRATISTA** manifiesta bajo la gravedad de juramento que no se encuentra en situación de inhabilidad o de incompatibilidad. Así mismo, que no se encuentra incurso en causal de impedimento, ni conflictos de interés.
16. Que se consultó el “Boletín de Responsables Fiscales” publicado por la Contraloría General de la República, con base en lo ordenado por la Ley 610 de 2000, sin que **EL CONTRATISTA** se encontrara reportado; así mismo, que su representante legal no reporta antecedentes disciplinarios, penales o de medidas correctivas.
17. Que, con fundamento en las anteriores consideraciones, se procederá a suscribir Contrato, el cual se registrará por las normas civiles y comerciales que regulan la materia y especialmente por lo dispuesto a continuación:

CLÁUSULAS:

CLÁUSULA PRIMERA. – OBJETO: [será el mismo de la convocatoria].

CLÁUSULA SEGUNDA. – ESPECIFICACIONES TÉCNICAS: [serán la que establezca la convocatoria].

CLÁUSULA TERCERA. - PLAZO DE EJECUCIÓN: El plazo de ejecución del presente contrato será de [será el que establezca la convocatoria] contados a partir de la firma del acta de inicio, previo cumplimiento de los requisitos del perfeccionamiento y ejecución del contrato.

CLÁUSULA CUARTA. – VALOR DEL CONTRATO: Para todos los efectos legales y fiscales, el valor del presente contrato es hasta por la suma de XXXXXXXXXXXX (\$XXXXXXXXXXXX) M/CTE, incluido IVA y todos los impuestos, gastos y costos que se generen con ocasión de la celebración, ejecución y cierre del contrato.

CLÁUSULA QUINTA. - FORMA DE PAGO: El Patrimonio Autónomo Fondo Colombia en Paz PA-FCP pagara a EL CONTRATISTA el valor del contrato en mensualidades vencidas, de acuerdo con el valor de los servicios efectivamente prestados y aprobados por el supervisor, de acuerdo con la oferta económica presentada y el manual operativo del FCP

CLÁUSULA SEXTA. - REQUISITOS PARA EL PAGO: El Patrimonio Autónomo Fondo Colombia en Paz PA-FCP realizará el pago pactado, previo cumplimiento de los requisitos establecidos en el Manual Operativo del PA-FCP vigente publicado en la página web de la Fiduprevisora y de la presentación y aprobación por parte del supervisor, del informe detallado de cada una de las actividades ejecutadas.

CLÁUSULA SÉPTIMA. - OBLIGACIONES DEL CONTRATANTE PATRIMONIO AUTÓNOMO FONDO COLOMBIA EN PAZ: En virtud del presente, se tendrán las siguientes obligaciones:

1. Realizar los pagos requeridos dentro de la ejecución contractual, de conformidad con las instrucciones impartidas por el supervisor del contrato.
2. Suministrar la información y documentación que se requiera por parte del supervisor del contrato, a efecto de que sirva como un instrumento de seguimiento a la ejecución contractual, así como para adelantar la liquidación de los mismos, en caso de aplicar.
3. Todas las demás que se deriven en relación con el objeto del contrato y las exigencias legales que surjan dentro de la ejecución de este.

CLÁUSULA OCTAVA. - OBLIGACIONES DEL CONTRATISTA: En virtud del presente contrato son obligaciones de EL CONTRATISTA, las siguientes:

OBLIGACIONES GENERALES:

En virtud del presente contrato son obligaciones generales del **CONTRATISTA** las siguientes:

1. Allegar al PA- FCP, en los plazos establecidos, los documentos requeridos para el inicio de ejecución del contrato.
2. Ejecutar idóneamente el objeto del contrato
3. Obrar con lealtad y buena fe en la ejecución del contrato.
4. Conocer, aplicar y mantenerse actualizado de los diferentes manuales y reglamentos del CONTRATANTE (FCP), que se encuentran publicados en la página web de Fiduciaria la Previsora S.A. <https://www.fiduprevisora.com.co/fondo-colombia-en-paz/> o en el medio idóneo de publicidad que disponga el fideicomitente del Contrato de Fiducia Mercantil (DAPRE). Sin limitarse al Manual de Contratación del FCP, el Manual Operativo del FCP, el Manual de Supervisión y los Reglamentos.
5. Mantener estricta reserva y confidencialidad sobre la información que conozca por causa o con ocasión de la ejecución del objeto contractual.
6. Atender las sugerencias y condiciones establecidas por la supervisión del contrato.
7. Suscribir las actas e informes de ejecución y desarrollo del contrato a que haya lugar, de conformidad con los manuales del PA-FCP, las indicaciones de la supervisión o los anexos que hacen parte integral del presente documento.

8. Cumplir las correspondientes obligaciones fiscales y tributarias en los términos de Ley, así como atender los requerimientos contables, fiscales y tributarios que el PA-FCP requiera para su trámite interno o para órganos externos y de control.
9. Constituir las garantías en los términos establecidos en este documento y mantener actualizadas las vigencias y el monto de los amparos de las garantías expedidas con ocasión de la suscripción del contrato, teniendo en consideración plazo de ejecución, valor, suspensiones y demás modificaciones que afecten su vigencia o monto.
10. Brindar a la Entidad Ejecutora y al FCP todo el apoyo necesario para el desarrollo de las actividades propias del objeto del contrato.
11. Corregir de forma inmediata cualquier falla o error que se cometa en la ejecución del objeto contractual.
12. Afiliar a sus trabajadores al Sistema Integrado de Seguridad Social y velar porque sus contratistas, así como los de los contratos derivados, se encuentren afiliados al Sistema Integrado de Seguridad Social, de conformidad con las disposiciones legales vigentes y mantener indemne a PA-FCP y a la entidad ejecutora de cualquier reclamación.
13. Presentar cuenta de cobro o factura al PA-FCP en las fechas convenidas y de conformidad con lo establecido en el contrato.
14. Reportar por escrito y de forma inmediata cualquier novedad o anomalía en la ejecución del contrato al supervisor del mismo.
15. Acreditar, en las oportunidades que así se requiera, el encontrarse al día con el pago de aportes parafiscales relativos al Sistema de Seguridad Social Integral, así como los propios del Servicio Nacional de Aprendizaje - SENA, Instituto Colombiano de Bienestar Familiar – ICBF y las cajas de compensación familiar y demás aportes que apliquen conforme al sistema de seguridad social.
16. Autorizar al PA-FCP para el manejo de datos personales de conformidad con lo establecido en la Ley 1581 de 2012, el Decreto 1377 de 2013, el Decreto 886 de 2014 y demás normas que la adicionen o modifiquen.
17. Indemnizar y/o asumir la responsabilidad de todo daño que se cause a terceros, a bienes propios o de terceros, o al personal contratado para la ejecución del contrato, por causa o con ocasión del desarrollo de este y responder por los daños extracontractuales que puedan surgir por la ejecución del contrato.
18. Responder por el pago de los impuestos, tasas y contribuciones que se causen o se llegaren a causar por la celebración, ejecución y liquidación del contrato.
19. No acceder a peticiones o amenazas de quienes actúen por fuera de la ley con el fin de obligarlo a hacer u omitir algún acto o hecho, e informar inmediatamente al PA-FCP, a la supervisión y demás autoridades competentes cuando se presenten tales peticiones o amenazas.
20. Cumplir con las indicaciones que en materia de gestión documental se impartan por parte del PA-FCP, para el archivo y manejo de la información relacionada con las obligaciones de su contrato.
21. Denunciar ante la entidad y organismos competentes hechos o circunstancias que puedan constituir actos de corrupción tipificados como conductas punibles o que puedan poner en riesgo el cumplimiento del contrato.
22. Defender en todas sus actuaciones los intereses del PA-FCP y de la Entidad Ejecutora según corresponda y obrar con lealtad y buena fe en cada una de las etapas contractuales.
23. Mantener actualizado su domicilio durante la vigencia del contrato y cuatro (4) meses más y presentarse al PA-FCP en el momento en que sea requerido.
24. Responder por la integridad, autenticidad, veracidad y fidelidad de la información a su cargo, y por la organización, conservación y custodia de los documentos, teniendo en cuenta los principios de procedencia y orden original, el ciclo vital de los documentos y normatividad archivística, sin perjuicio de las responsabilidades señaladas en la Ley 734 de 2002.
25. Cumplir con lo previsto en los documentos precontractuales del proceso de selección y con lo ofrecido en la propuesta presentada, dentro del plazo y en las condiciones acordadas.
26. Dar respuesta oportuna a todos los requerimientos técnicos y administrativos que le haga el supervisor y que guarden relación con la ejecución del objeto contractual.
27. Dar plena garantía de la calidad, seguridad de la información e idoneidad del servicio prestado.
28. Las demás que se deriven de la naturaleza del presente contrato y que garanticen su cabal cumplimiento, así como las que sean acordadas entre las partes.

OBLIGACIONES ESPECÍFICAS: [serán las mismas que se establezcan en la convocatoria]

CLÁUSULA NOVENA. - OBLIGACIONES DE LA ENTIDAD EJECUTORA: Se entenderá para efectos de la ejecución de Contrato como Entidad Ejecutora, XXXXXXXXXXXXXXXXXXXX.

1. Prestar toda la colaboración e información al contratista para que el objeto del contrato se desarrolle de conformidad con los términos del presente documento.
2. Realizar el seguimiento a la ejecución contractual de conformidad con los Manuales y Reglamentos establecidos por el Fondo Colombia en Paz.
3. Verificar a través del supervisor del contrato que los servicios suministrados por el contratista se ajustan a las condiciones técnicas y de calidad exigidas.
4. Designar y/o Delegar la persona que ejercerá la supervisión del presente contrato.
5. Informar al P.A.-FCP sobre la delegación de la supervisión y así mismo, informará a aquellos cambios que sobre la misma se realicen, siempre y cuando tal cambio no genere una modificación de las condiciones contractuales.
6. Prestar la colaboración necesaria para la prestación de los servicios del objeto del contrato.
7. En general prestar toda la colaboración que requiera el contratista para la debida ejecución del contrato.

CLÁUSULA DÉCIMA. - DISPONIBILIDAD PRESUPUESTAL: Para respaldo presupuestal del presente contrato, se expidió el certificado de disponibilidad presupuestal No. XXXXXXXXXXXXX de fecha XXXXXX, el cual hace parte integral del presente documento.

CLÁUSULA DÉCIMA PRIMERA. – CESIÓN: El PA-FCP podrá ceder su posición en el presente contrato al administrador fiduciario que sea definido, o patrimonio autónomo que defina el Fideicomitente del contrato de fiducia mercantil o que da origen al PA-FCP, sin solución de continuidad en el cumplimiento de las prestaciones, en tanto el contrato de fiducia mercantil que sustenta la conformación del PA-FCP tiene una vigencia finita. **EL CONTRATISTA** no podrá ceder su posición contractual en el presente contrato a persona alguna, natural o jurídica sin autorización previa, expresa y escrita del PA-FCP, pudiendo este reservarse las razones que tenga para negar la autorización de la cesión.

CLÁUSULA DÉCIMA SEGUNDA. - SUPERVISIÓN Y CONTROL DE LA EJECUCIÓN DEL CONTRATO: La supervisión del contrato se encuentra determinada en el Manual de Supervisión e Interventoría del FCP y será ejercida por la Entidad Ejecutora, a través de XXXXXXXXXXXXXXXX.

PARÁGRAFO PRIMERO: En ningún caso podrá el Supervisor y/o interventor exonerar al **CONTRATISTA** del cumplimiento o responsabilidad derivada de las obligaciones adquiridas contractualmente o por disposición legal, ni tampoco modificar los términos del presente contrato.

PARÁGRAFO SEGUNDO: Toda recomendación o comunicación que imparta el Supervisor y/o interventor deberá constar por escrito.

PARÁGRAFO TERCERO: El Supervisor y/o interventor del contrato, deberá rendir un informe mensual durante el tiempo de ejecución, incluido el informe final, los cuales deberán reposar dentro de la carpeta del respectivo contrato.

CLÁUSULA DÉCIMA TERCERA. - GARANTÍAS: **EL CONTRATISTA** se compromete a constituir a favor de **FIDEICOMISOS PATRIMONIOS AUTÓNOMOS FIDUCIARIA LA PREVISORA S.A. – PATRIMONIO AUTÓNOMO FONDO COLOMBIA EN PAZ, NIT. 830.053.105-3** garantía ante una compañía de seguros legalmente establecida en Colombia, cuya póliza de matriz este aprobada por la Superintendencia Financiera de Colombia, a fin de respaldar el cumplimiento de las obligaciones que surjan de la celebración, ejecución, terminación y liquidación del presente contrato, con el objeto de amparar los riesgos que a continuación se mencionan:

AMPARO	VALOR	VIGENCIA

- Asegurado/beneficiario cuando se trate de póliza de seguro: será FIDEICOMISOS PATRIMONIOS AUTONOMOS FIDUCIARIA LA PREVISORA S.A. -PATRIMONIO AUTONOMO FONDO COLOMBIA EN PAZ, NIT 830.053.105-3.
- Beneficiario, cuando se trate de garantía bancaria: será FIDEICOMISOS PATRIMONIOS AUTONOMOS FIDUCIARIA LA PREVISORA S.A. -PATRIMONIO AUTONOMO FONDO COLOMBIA EN PAZ, NIT 830.053.105-3.
- Tomador/Afianzado: la garantía deberá tomarse con el nombre del Contratista como figura en el documento de identidad o certificado de existencia representación legal.

PARAGRAFO PRIMERO: La póliza deberá entregarse dentro de los diez (10) días hábiles siguientes a la suscripción del contrato, junto con el recibo de pago de la prima o su equivalente, así como con las condiciones generales de la misma, el PA-FCP aprobará las pólizas si las encuentra ajustadas a lo exigido, en caso contrario, requerirá al CONTRATISTA para que dentro del plazo que le señale, haga las modificaciones y aclaraciones necesarias.

PARAGRAFO SEGUNDO: Si el proponente no presenta las pólizas requeridas para el perfeccionamiento del contrato dentro del tiempo establecido y con el lleno de los requisitos, se aplicará el procedimiento establecido en el numeral 9.5.1.6. del Manual de contratación del PA-FCP.

PARAGRAFO TERCERO: El amparo de salarios, prestaciones sociales e indemnizaciones laborales, se constituirá siempre y cuando el contratista seleccionado tenga la obligación legal en Colombia de realizarlo teniendo en cuenta si tiene personal a cargo.

CLÁUSULA DÉCIMA CUARTA. - CLÁUSULA PENAL PECUNIARIA Y DE APREMIO: al presente contrato pondrán aplicarse las siguientes cláusulas penales:

PENAL PECUNIARIA: en caso de incumplimiento parcial de las obligaciones a cargo de **EL CONTRATISTA**, este se obliga a pagar al CONTRATANTE en su calidad de vocero y administrador del PA - FCP, una pena por el valor equivalente al cinco por ciento (5%) del valor total del contrato. Así mismo, en caso de incumplimiento total del contrato, **EL CONTRATISTA** se sujeta a pagar a favor del CONTRATANTE, en su calidad de vocero y administrador del PA - FCP, a título de pena, una suma equivalente al diez por ciento (10%) del valor del contrato, la cual se establece como estimación anticipada de los perjuicios que le ocasione al CONTRATANTE en su calidad de vocero y administrador del PA - FCP. **EL CONTRATANTE** se reserva el derecho a obtener del **CONTRATISTA** el pago de la indemnización correspondiente, si a ello hubiere lugar.

PENAL DE APREMIO: En caso de retardo en el cumplimiento del contrato o de las obligaciones relacionadas con ocasión de la ejecución del mismo a cargo del **CONTRATISTA**, dará origen al pago de sumas sucesivas diarias equivalentes al CERO PUNTO CINCO por ciento (0.5%) del valor total del contrato por cada día de retardo sin exceder el diez por ciento (10%) del valor total del contrato, previa aplicación del debido proceso definido en el parágrafo segundo de la presente cláusula y acorde con las estipulaciones contractuales. Para el efecto, **EL CONTRATISTA** autoriza que el **CONTRATANTE** descuente y compense de las sumas a su favor los valores correspondientes a la cláusula penal de apremio. De no existir tales saldos a favor del **CONTRATISTA** o de no resultar estos suficientes para cubrir la totalidad del valor de la cláusula penal de apremio, el **CONTRATANTE** podrá obtener el pago total o parcial mediante la correspondiente reclamación por las vías legales a que haya lugar. La cancelación o deducción de eventuales apremios no exonera al **CONTRATISTA** de satisfacer sus obligaciones y compromisos, ni de terminar las actividades de su cargo, en las condiciones de tiempo y de calidad pactadas.

PARÁGRAFO PRIMERO: Para efectos de la aplicación de la cláusula penal, el **CONTRATANTE** verificará el cumplimiento de las obligaciones a cargo del **CONTRATISTA**, de acuerdo con lo estipulado en el presente contrato y los documentos precontractuales.

PARÁGRAFO SEGUNDO: Para exigir el pago de la cláusula penal pecuniaria y de apremio se tendrá en cuenta el siguiente procedimiento: El **CONTRATANTE** avisará por escrito al **CONTRATISTA** del retardo o incumplimiento evidenciado dentro de los tres (3) días siguientes. **EL CONTRATISTA** dispondrá de un plazo de hasta tres (3) días hábiles siguientes al recibo del aviso para presentar al **CONTRATANTE** los argumentos del retardo o incumplimiento; junto con los soportes conducentes y pertinentes que lo justifiquen. Seguidamente, **EL CONTRATANTE** analizará los argumentos expuestos y los documentos allegados por el **CONTRATISTA** para aplicar la penalidad estipulada, así como la notificación a la aseguradora, si a ello hubiere lugar.

PARÁGRAFO TERCERO: Las penas pecuniarias y de apremio previstas en esta cláusula se harán efectivas directamente por **EL CONTRATANTE**, quien podrá a su libre elección, para el efecto, compensarlas con las sumas adeudadas al **CONTRATISTA**, o acudir a cualquier otro medio para obtener el pago de las penas. La compensación operará en los términos de los artículos 1714 y ss., del Código Civil; se entiende que, con la suscripción de este contrato, **EL CONTRATISTA** autoriza al **CONTRATANTE**, a descontarle, de las sumas que le adeude, los valores correspondientes a aquéllas.

CLÁUSULA DÉCIMA QUINTA. – SUSPENSIÓN DEL CONTRATO: Las partes podrán suspender el presente contrato, mediante la suscripción de un acta en donde conste tal evento y conforme a lo preceptuado en el Manual de Contratación del FCP. El término de suspensión y las condiciones de reinicio se acordarán en dicha acta. La suspensión no dará derecho a exigir indemnización, sobrecostos o reajustes, ni a reclamar gastos diferentes a los pactados en el contrato. El plazo de ejecución de este podrá suspenderse en los siguientes eventos:

- a. Por circunstancias de fuerza mayor o caso fortuito que impidan la ejecución del contrato. Dicha eventualidad corresponde calificarse por parte del CONTRATANTE.
- b. Por mutuo acuerdo, siempre que con ello no se causen perjuicios ni deriven en costos para EL CONTRATANTE.

CLÁUSULA DÉCIMA SEXTA. – EXCLUSIÓN DE LA RELACIÓN LABORAL Y AUTONOMÍA PROFESIONAL: De conformidad con la naturaleza del contrato, **EL CONTRATISTA** ejecutará el mismo con autonomía e independencia. En tal sentido no existirá relación laboral entre las partes. Lo anterior, sin perjuicio del deber de coordinación que le asiste al **CONTRATISTA** en el cumplimiento de sus obligaciones contractuales, que en todo caso no generará relación laboral. **EL CONTRATISTA** no es representante, agente o mandatario del CONTRATANTE, por lo que no tiene la facultad de hacer declaraciones, representaciones o compromisos, en nombre del contratante, ni de tomar decisiones, ni de iniciar acciones que generen obligaciones a su cargo. **EL CONTRATISTA** realizará el objeto del Contrato con autonomía técnica y administrativa, pudiendo realizar otras actividades intrínsecas al ejercicio de su objeto profesional.

CLÁUSULA DÉCIMA SÉPTIMA. – LIQUIDACIÓN DEL CONTRATO: A la terminación del plazo del Contrato, sin perjuicio de la terminación anticipada del mismo, dentro de los **cuatro (4) meses** siguientes a la verificación de uno u otro evento, se procederá a su liquidación de mutuo acuerdo.

PARÁGRAFO PRIMERO: Si la liquidación por mutuo acuerdo no fuere posible por la no comparecencia del **CONTRATISTA** sea cual fuere el motivo, se entenderá que este último acepta los términos de la liquidación que efectúe el **CONTRATANTE** y en consecuencia se podrá proceder con el cierre contable y financiero.

PARÁGRAFO SEGUNDO: Previo al vencimiento del plazo de los cuatro (4) meses, las partes pueden acordar un término de liquidación diferente, cuando existan fundadas razones.

CLÁUSULA DÉCIMA OCTAVA. – AFILIACIÓN AL SISTEMA GENERAL DE RIESGOS LABORALES: conforme a lo establecido en el artículo 2°, literal a), numeral 1 de la Ley 1562 de 2012, se establece la obligatoriedad de afiliación al Sistema General de Riesgos Laborales de todo el personal que integre el equipo de trabajo del **CONTRATISTA**.

CLÁUSULA DÉCIMA NOVENA. – INHABILIDADES, INCOMPATIBILIDADES, IMPEDIMENTOS Y/O CONFLICTO DE INTERÉS: **EL CONTRATISTA** afirma bajo la gravedad de juramento el cual se entiende prestado con la firma del presente documento, que no está incurso en ninguna de las causales de inhabilidad e incompatibilidad previstas en la Constitución y la Ley. Así mismo, que no se encuentra incurso en causal de impedimento, ni conflictos de intereses.

CLÁUSULA VIGÉSIMA. – CONFIDENCIALIDAD: **EL CONTRATISTA** se obliga y garantiza, que tanto él como sus empleados, guardarán absoluta reserva sobre toda la información, documentos, archivo, políticas, procedimientos, programas y operaciones que lleguen a conocer del **CONTRATANTE Y/O LA FIDUCIARIA Y/O ENTIDAD EJECUTORA** con ocasión del desarrollo del presente contrato. En consecuencia, **EL CONTRATISTA** se obliga a tomar todas las medidas necesarias para garantizar la confidencialidad de los mencionados datos o información a la que tenga acceso en desarrollo del contrato, las cuales en ningún caso serán menores de aquellas tomadas por **EL CONTRATISTA** para mantener sus propios asuntos y negocios importantes en reserva. En todo caso si **EL CONTRATISTA** utiliza la información para su propio provecho, distinto al objeto de este contrato o para entregarla o darla a conocer a terceros, deberá responder por todos los daños y perjuicios que le cause al **CONTRATANTE Y/O LA FIDUCIARIA Y/O ENTIDAD EJECUTORA** y a terceros perjudicados.

Las partes entienden que la totalidad de la información que reciba **EL CONTRATISTA** o los trabajadores en misión, en orden a cumplir los fines del presente Contrato tiene carácter reservado, sin que pueda utilizarse por el **CONTRATISTA** o por terceros para cualquier otro propósito. La infracción de lo previsto en la presente cláusula facultará al **CONTRATANTE** para ejercer las acciones legales a que haya lugar.

CLÁUSULA VIGÉSIMA PRIMERA. - RIESGO DE LAVADO DE ACTIVOS Y FINANCIACIÓN DEL TERRORISMO SARLAFT: EL CONTRATISTA manifiesta que la información aportada verbalmente y por escrito, relacionada con el sistema para la administración del riesgo del lavado de activos y financiación del terrorismo – SARLAFT, es veraz y verificable, y se obliga de acuerdo con las circulares externas No. 22 y 061 de 2007 de la Superintendencia Financiera de Colombia a:

1. Actualizar la documentación e información aportada que exige FIDUCIARIA LA PREVISORA S.A. para el conocimiento del cliente, dando cumplimiento a las disposiciones contenidas tanto en el Manual SARLAFT de LA FIDUCIARIA y las Circulares de la Superintendencia Financiera de Colombia expedidas con posterioridad a la entrada en vigor del referido Manual; así como, todos los demás documentos e información que LA FIDUCIARIA estime pertinentes.
2. Suministrar los soportes documentales en los que se verifique la veracidad de la información suministrada.

PARÁGRAFO PRIMERO: cualquiera de las partes podrá terminar unilateralmente en cualquier momento, el presente contrato, sin necesidad de preaviso ni indemnización alguna, en el evento de que resulte formalmente incluido en la lista ONU, así como la orden ejecutiva número 12.978 “Specially Designated Narcotics Traffickers – SDNT”, conocida en Colombia como “Lista Clinton” y lista Office of Foreign Assets Control (OFAC), las cuales se aplican en atención a la normativa de la Superintendencia financiera, vinculadas con delitos fuente de lavado de activos en los términos indicados por las leyes colombianas aplicables.

Por lo tanto, **EL CONTRATISTA** debe diligenciar y remitir, junto con los documentos antes referidos, el formulario de Fiduciaria La Previsora S.A. denominado “contratista derivado y vinculado indirecto”, dando cumplimiento a las disposiciones contenidas tanto en el Manual SARLAFT y las Circulares de la Superintendencia Financiera de Colombia; así como, todos los demás documentos e información pertinentes, que se adjunta a esta comunicación.

PARÁGRAFO SEGUNDO: EL CONTRATISTA declara que sus recursos no provienen de ninguna actividad ilícita contemplada en el Código Penal Colombiano o en cualquier otra norma que lo modifique o adicione. Por otro lado, declara que ni él, ni sus gestores, accionistas, representantes o directivos, se encuentran incluidos dentro de alguna de las listas de personas sospechosas por lavado de activos y Financiación del Terrorismo o vínculos con el narcotráfico y terrorismo.

CLÁUSULA VIGÉSIMA SEGUNDA. - CAUSALES DE TERMINACIÓN DEL CONTRATO: Este contrato podrá darse por terminado por **EL CONTRATANTE**, en su calidad de vocero y administrador del PA – FCP, por cualquiera de las siguientes causales:

1. **Terminación anticipada por incumplimiento: EL CONTRATANTE** podrá solicitar la terminación anticipada del Contrato en los siguientes eventos:
 - a. En caso de incumplimiento de cualquiera de las obligaciones a cargo de **EL CONTRATISTA** que afecte de manera grave y directa la ejecución del contrato y evidencie que puede conducir a su paralización. En tal evento será necesaria la declaración judicial y deberá contarse con el concepto pertinente de la Supervisión en donde se constaten los hechos que dan origen a los mismos, junto con las pruebas.
 - b. Cuando **EL CONTRATANTE** o el supervisor adviertan o tengan conocimiento de inconsistencias o irregularidades en la información presentada con la propuesta.
 - c. El incumplimiento del compromiso anticorrupción presentado en la Propuesta.
 - d. Cuando **EL CONTRATISTA** ceda a peticiones o amenazas de quienes actúen por fuera de la ley o celebre pactos o acuerdos prohibidos.
 - e. En el caso en que **EL CONTRATISTA** ceda o transfiera sus derechos u obligaciones derivadas del Contrato, sin ajustarse a las disposiciones establecidas para tal efecto en el presente Contrato.
 - f. Por interdicción judicial o inicio de proceso liquidatorio de **EL CONTRATISTA**.
 - g. Por inclusión del **CONTRATISTA** en el boletín de responsables fiscales expedido por la Contraloría General de la República, en el Sistema para la Administración del Riesgo del Lavado de Activos y Financiación del Terrorismo SARLAFT o en la LISTA OFAC. En el evento que **EL CONTRATISTA** sea una Estructura Plural, la presente causal se hará extensiva tan o a las personas naturales y/o jurídicas que lo conforman, como a los socios o accionistas respectivos.
 - h. Si durante el plazo de vigencia del Contrato **EL CONTRATISTA**, sus administradores, socios y/o accionistas llegaren a resultar condenados en una investigación de cualquier tipo (penal, administrativa, etc.) relacionada con actividades ilícitas, corrupción, soborno, lavado de dinero o financiamiento del terrorismo, o fuesen incluidos en listas de control como las de la ONU, OFAC, así en Colombia no se hubiere iniciado la investigación penal.
 - i. Cuando sobre **EL CONTRATISTA**, sus representantes legales, o cualquiera de sus integrantes, sobrevenga alguna de las causales de inhabilidad o incompatibilidad en los términos señalados en los Análisis Preliminares.

- j. Cuando los fundamentos de hecho en los que se soporta la aceptación de oferta son desvirtuados, o cuando se haya decretado la nulidad tanto del documento que define el orden de elegibilidad de **EL CONTRATISTA** y/o el acto que notifica la aceptación de la propuesta por parte de la jurisdicción ordinaria.
 - k. Cuando **EL CONTRATANTE** encuentre que **EL CONTRATISTA** para efectos de la celebración, selección o ejecución del contrato, lo indujo en error.
2. **Terminación Anticipada por imposibilidad de ejecución:** Cuando se presenten situaciones que hagan imposible el cumplimiento o afecten gravemente el objeto del presente contrato. Las partes convienen que existe imposibilidad de ejecución cuando se establezca que el presente contrato no puede ejecutarse en las condiciones técnicas o económicas previstas, o cuando deba suspenderse por más de seis (6) meses; o si durante la ejecución sobrevienen o se evidencien riesgos adicionales a los previstos, que puedan afectar la funcionalidad del proyecto. En estos eventos:
- a. No habrá lugar a indemnización a cargo del **CONTRATANTE** y a favor del **CONTRATISTA**, si las causas de la imposibilidad no le son atribuibles a aquel.
 - b. Quedarán sin efecto las prestaciones no causadas a favor del **CONTRATISTA**.
 - c. Se suspenderán los pagos que se hubieren librado o fueren a librarse o entregarse a favor del **CONTRATISTA**, hasta tanto se liquide el contrato y/o el acuerdo u acuerdos de obra del o los respectivos proyectos. Declarada la terminación anticipada del contrato por imposibilidad de ejecución, se ordenará su liquidación en el estado en que se encuentre. En la liquidación se realizará un cruce de cuentas y se consignarán las prestaciones pendientes a cargo de las partes, de tal suerte que las partes puedan declararse en paz y a salvo, sin perjuicio de las salvedades a que haya lugar.
3. **Terminación por mutuo acuerdo:** Las partes en cualquier momento de la ejecución del plazo del contrato podrán darlo por terminado de común acuerdo.
4. **Terminación por cesación de pagos, concurso de acreedores, embargos judiciales o insolvencia del CONTRATISTA:** **EL CONTRATANTE** se reserva la facultad de terminarlo en este evento, cuando se evidencie que puede afectar de manera grave el cumplimiento del contrato.
5. Las demás establecidas en Análisis preliminar y/o en la Ley.

PARÁGRAFO PRIMERO: EL CONSORCIO FONDO COLOMBIA EN PAZ 2019 ejercerá estas facultades de acuerdo con su manual y respetando los derechos de defensa, debido proceso y buena fe contractual, lo cual es aceptado por **EL CONTRATISTA**. La decisión sobre el ejercicio de estas facultades deberá ser dada a conocer a **EL CONTRATISTA** mediante comunicación dirigida a su última dirección registrada, para efectos de publicidad. Comunicación que podrá ser respondida por **EL CONTRATISTA** en el término prudencial otorgado.

Para las causales de terminación anticipada por incumplimiento, una vez **EL CONTRATANTE** le haya comunicado al **CONTRATISTA**, que ha incurrido en alguna de las causales previstas para la terminación del Contrato, operarán los siguientes efectos:

- a. No habrá lugar a indemnización alguna a favor del **CONTRATISTA**.
- b. Quedarán sin efecto las prestaciones no causadas a favor del **CONTRATISTA**.
- c. Se harán efectivas la Cláusula Penal si a ello hubiere lugar.
- d. Se suspenderán los pagos que se hubieren librado o fueren a librarse o entregarse a favor del **CONTRATISTA**, hasta tanto se liquide el contrato.

PARÁGRAFO SEGUNDO: Sin perjuicio de lo dispuesto en el Análisis Preliminar y sus Anexos, en caso de presentarse alguno de los incumplimientos señalados en los literales a) y b) del numeral 1 de la presente cláusula, relativo a la Terminación Anticipada por incumplimiento del **CONTRATISTA**, **EL CONTRATANTE** o el supervisor notificará al **CONTRATISTA** el incumplimiento con el fin de que las partes acuerden, dentro de los cinco (5) días siguientes a la notificación, el plazo y las medidas para subsanar el incumplimiento. Sin perjuicio de lo anterior, **EL CONTRATISTA** dispondrá de un plazo no mayor a veinte (20) días hábiles contados a partir de la notificación del incumplimiento para subsanar el incumplimiento en los términos convenidos. Al documento dispuesto para la notificación que será enviada al **CONTRATISTA**, el supervisor anejará un informe sobre el incumplimiento con el fin de que **EL CONTRATISTA** se pronuncie dentro del plazo antes señalado y presente las alternativas para acordar las medidas para subsanar el incumplimiento. Si vencido el plazo acordado para subsanar el incumplimiento presentado, **EL CONTRATISTA** no procede a realizar las acciones necesarias para subsanar el incumplimiento en la manera convenida, **EL CONTRATANTE** podrá iniciar la aplicación de la cláusula de solución de controversias. De igual forma, **EL CONTRATANTE** procederá ante la asegurado para hacer efectivas las garantías respectivas derivadas del incumplimiento, así como la reclamación de la Cláusula Penal prevista en el presente contrato.

PARÁGRAFO TERCERO: En caso de terminación anticipada del contrato por cualquiera de las causas contempladas en la presente cláusula, se ordenará liquidar el contrato y se harán los reconocimientos y pagos que resulten procedentes a favor del **CONTRATISTA**, sin perjuicio de hacer efectivas las garantías respectivas derivadas del incumplimiento del Contrato. De igual forma, se determinará por parte del supervisor y/o del **CONTRATANTE** la información y documentación que debe ser entregada y se establecerán las demás actividades que deban ser realizadas por **EL CONTRATISTA**, como condición necesaria para que haya lugar al pago al cual se ha hecho referencia.

PARÁGRAFO CUARTO: Cuando se presenten situaciones que hagan imposible el cumplimiento del objeto del presente Contrato, el supervisor emitirá un concepto al respecto que será remitido al **CONTRATISTA**, junto con la documentación adicional a que haya lugar, para que éste se pronuncie en un plazo máximo de cinco (5) días hábiles. La respuesta del **CONTRATISTA** y/o los demás documentos relativos serán analizados por el **CONTRATANTE** para determinar si procede la terminación del presente Contrato.

CLÁUSULA VIGÉSIMA TERCERA. - DERECHOS DE AUTOR, PROPIEDAD INTELECTUAL E INDUSTRIAL: Las partes convienen que los derechos de propiedad intelectual (Derechos de autor y propiedad industrial) a que pudiese haber en relación con cualquier producto surgido en desarrollo del objeto del presente contrato, pertenecerán única y exclusivamente al **CONTRATANTE** y/o a LA ENTIDAD EJECUTORA, salvo las disposiciones de ley aplicables a la materia. Lo anterior, de conformidad con los artículos 20 de la ley 23 de 1982; 28 y 29 de la ley 1410 de 2011.

CLÁUSULA VIGÉSIMA CUARTA. - MODIFICACIONES DEL CONTRATO: Las partes de común acuerdo podrán realizar modificaciones al contrato en cualquier momento, de acuerdo con lo establecido en el Manual de Contratación del FCP. Para el perfeccionamiento de la modificación al contrato se requerirá que esta conste por escrito. Toda modificación de contrato deberá estar debidamente justificada de acuerdo con lo establecido en el manual y acompañada de ser el caso, por la documentación que resulte necesaria para soportar la misma.

CLÁUSULA VIGÉSIMA QUINTA. - AUTORIZACIÓN, REPORTE Y CONSULTA A LA CIFIN, AUTORIZACIÓN EXPRESA PARA REPORTAR, CONSULTAR Y COMPARTIR INFORMACIÓN CONTENIDA EN LAS BASES DE DATOS FINANCIERA, CREDITICIA, COMERCIAL, DE SERVICIOS Y LA PROVENIENTE DE OTROS PAÍSES: EL **CONTRATISTA** autoriza expresa e irrevocablemente al **CONTRATANTE**, en su calidad de vocero y administrador del PA - FCP, libre y voluntariamente, para que reporte al operador y/o fuente de información legalmente establecido, toda la información referente a su comportamiento como cliente que se relacione con el nacimiento, ejecución, modificación, liquidación y/o extinción de las obligaciones que se deriven del presente contrato, en cualquier tiempo, y que podrá reflejarse en las bases de datos del operador y/o fuente de información legalmente establecido. La permanencia de la información estará sujeta a los principios, términos, y condiciones consagradas en la Ley 1266 de 2008, Ley 1581 de 2012, y demás normas que la modifiquen, aclaren o reglamenten. Así mismo, **EL CONTRATISTA** autoriza de manera expresa e irrevocable al **CONTRATANTE**, para que consulte toda la información financiera, crediticia, comercial, de servicios y la proveniente de otros países, atinente a las relaciones comerciales que **EL CONTRATISTA** tenga con el sistema financiero, comercial y de servicios, o de cualquier sector, tanto en Colombia como en el exterior, en cualquier tiempo.

CLÁUSULA VIGÉSIMA SEXTA. – PROTECCIÓN DE DATOS PERSONALES Y TRATAMIENTO DE DATOS PARA LA CONTRATACIÓN DERIVADA: Con ocasión a la suscripción del presente documento, así como en el desarrollo de sus actividades previas, de ejecución, terminación y conexas; las partes reconocen que podrá realizarse tratamiento de datos personales en los términos de la Ley 1581 de 2012, su Decreto reglamentario 1377 de 2013 y demás normas que las adicionen, aclaren o modifiquen. Por lo anterior, las partes asumen los siguientes compromisos:

PROTECCIÓN DE DATOS PERSONALES: En virtud del presente Contrato, LAS PARTES tendrán acceso, directa e indirectamente, a datos e información personal de los representantes legales, directivos, asesores, empleados, trabajadores, contratistas, proveedores y clientes de LAS PARTES, por lo tanto, se obligan mutuamente a cumplir con lo previsto en las normas vigentes sobre protección de datos personales. En particular, LAS PARTES manifiestan y se obligan a:

- a. LAS PARTES manifiestan conocer y entender la Política de Tratamiento de Bases de Datos de la otra PARTE, las cuales hacen parte integral de este Contrato, y entienden que sus datos van a ser incorporados en una base de datos, cuyo Responsable y/o Encargado será la otra PARTE, a su vez, cada PARTE certifica que cuenta con las autorizaciones de los titulares de los datos personales que serán tratados por la otra PARTE y que dichas autorizaciones tienen el alcance necesario para que cada una de LAS PARTES pueda llevar a cabo el tratamiento aquí descrito con el fin de dar cumplimiento a las obligaciones contraídas.

- b. Cada una de LAS PARTES, autoriza expresamente a la otra PARTE para que le de tratamiento, tanto electrónica como manualmente, a la información que recolecten en virtud de la ejecución del presente Contrato y autoriza para que ésta sea utilizada por la otra PARTE conforme a su Política de Privacidad y Tratamiento de Datos Personales.
- c. Utilizar los datos personales únicamente para los propósitos y alcances señalados en este Contrato y los que resultan propios de su profesión según la regulación que le resulte aplicable. Siempre con autorización expresa e informada del titular del dato personal.
- d. Abstenerse de utilizar los datos personales para fines no previstos en las normas vigentes o para otros propósitos relacionados con actividades de mercadeo, publicidad o comercialización de bienes y servicios propios o de terceros.
- e. Adoptar las medidas físicas, técnicas y tecnológicas necesarias para asegurarse que los datos personales se encuentran en adecuadas condiciones de conservación, seguridad y confidencialidad.
- f. Si, en virtud del presente Contrato, LAS PARTES, tienen acceso a datos sensibles del personal vinculado o a datos de niños, niñas y adolescentes menores de edad, LAS PARTES, además de cumplir y respetar lo previsto en la regulación aplicable a su profesión u oficio sobre el particular, emplearán especial cuidado en acatar lo dispuesto en la normatividad sobre el derecho a la intimidad y los datos sensibles, así como la observancia de los derechos prevalentes de los menores, teniendo en cuenta el deber de observar condiciones especiales de confidencialidad y seguridad, uso restringido de la información y circulación limitada de la misma.
- g. Salvo orden de autoridad competente y/o por mandamiento legal, contractual o por autorización expresa del titular de la información, LAS PARTES se abstendrán de transferir datos personales a otras bases de datos, propias o de terceros, ubicadas dentro o fuera del país.
- h. En caso de recibir una orden judicial o administrativa de cualquier autoridad competente relacionada con datos personales recolectados o tratados en virtud del presente contrato, cada PARTE deberá informar de manera previa y oportuna a la otra PARTE y, en todo caso, proceder de conformidad con lo previsto en la ley vigente sobre la materia.
- i. En la medida en que los datos personales que se suministren entre LAS PARTES son datos que tienen que ver con las relaciones comerciales entre LAS PARTES, la parte receptora no podrá reclamar para sí o para terceros derechos de titularidad, propiedad o uso de esas bases de datos.
- j. LAS PARTES tomarán las medidas de índole técnica y administrativa necesarias para garantizar el correcto ejercicio del derecho de habeas data, así como la seguridad de los datos personales que se encuentren en su poder, evitando su alteración, pérdida, tratamiento, acceso, o reproducción no autorizada. En todo caso, LAS PARTES se obligan a mantener indemne a la otra PARTE, en todo momento, frente a cualquier reclamación, sanción, violación, y demás eventos que pudieren surgir como consecuencia del incumplimiento de las obligaciones a su cargo frente al correcto tratamiento de los datos personales, derivado de la ejecución de este Contrato.
- k. Para todos los efectos previstos en la ley, LAS PARTES declaran que han habilitado y mantiene operando los siguientes canales para la atención y ejercicio de los derechos de los titulares de información personal cuyos datos sean objeto de tratamiento con ocasión de la ejecución del presente Contrato:

EL CONTRATISTA:

Dirección: XXXXXXXXXXXXXXXXXXXX.

Correo: XXXXXXXXXXXXXXXX

Teléfono: (X) XXXXXXXXX

EL CONTRATANTE:

Dirección: Calle 72 # 12- 65 oficinas 503 – 504, Bogotá D.C.

Correo: protecciondedatos@fiduprevisora.com.co

Teléfono: (1) 5945111

- l. A la terminación del presente Contrato por cualquier causa, LAS PARTES deberán abstenerse de utilizar los datos personales entregados u obtenidos en la negociación, celebración y ejecución del presente Contrato, para cualquier fin diferente que el de su administración a efectos de que, siendo el caso, el titular de los datos pueda ejercer los derechos de ley.

CLÁUSULA VIGÉSIMA SÉPTIMA. - DOCUMENTOS: Forman parte integral de este contrato todos los documentos que componen los antecedentes, así como los enunciados en la presente cláusula. Así mismo, conformarán el respectivo expediente, las comunicaciones del Supervisor, sus informes mensuales, los originales de las garantías constituidas y demás documentos que durante su ejecución se produzcan por **EL CONTRATISTA**, así como la correspondencia cruzada entre **EL CONTRATISTA** y **EL CONTRATANTE**.

Adicionalmente hacen parte integral del presente contrato, los siguientes documentos:

1. Solicitud de la Entidad Ejecutora acompañada de los documentos precontractuales que soportan el contrato.
2. Certificado de Existencia y Representación Legal del **CONTRATISTA**

3. Fotocopia del documento de identificación del Representante Legal del **CONTRATISTA**
4. Registro Único Tributario del **CONTRATISTA**
5. Oferta presentada por el **CONTRATISTA**, aclaraciones y subsanaciones.
6. Certificado de Disponibilidad Presupuestal.
7. Análisis Preliminar, anexos y demás documentos precontractuales de la Convocatoria Abierta No. XXXX de XXXXX.
8. Certificación de pago de aportes parafiscales y/o de Ley del **CONTRATISTA**.
9. Certificado de antecedentes fiscales del **CONTRATISTA** y Representante Legal.
10. Certificado de antecedentes disciplinarios del **CONTRATISTA** y Representante Legal.
11. Certificado de Antecedentes Judiciales y de Medidas Correctivas del Representante Legal del **CONTRATISTA**.
12. Certificado de Unidad de Vinculados (SARLAFT).
13. Actas de Comité Fiduciario y Comité Técnico.
14. Manuales y reglamentos del Fondo Colombia en Paz, incluidos, sin limitarse al Manual Operativo, Manual de Inversiones, Manual de Contratación y Manual de Supervisión e interventoría.
15. Los demás que hagan parte integral del contrato.

No obstante, **EL CONTRATISTA** se obliga a entregar al **CONTRATANTE** todos los documentos y la información necesaria para que esta pueda dar cabal y oportuno cumplimiento a los requerimientos y exigencias de las entidades y órganos de control del estado colombiano que la vigilan y supervisan.

CLÁUSULA VIGÉSIMA OCTAVA. – INDEMNIDAD: **EL CONTRATISTA** se obliga a mantener indemne al **CONTRATANTE** de cualquier daño o perjuicio originado en reclamaciones, demandas o acciones legales por daños o lesiones a personas o propiedades de terceros, durante la ejecución del contrato, y hasta la liquidación definitiva del mismo. En caso de que se entable un reclamo, demanda o acción legal por los citados daños o lesiones, **EL CONTRATISTA** será notificado, para que por su cuenta adopte oportunamente las medidas previstas por la Ley para mantener indemne al **CONTRATANTE**. Si en cualquiera de los eventos antes previstos, **EL CONTRATISTA** no asume debida y oportunamente la defensa del **CONTRATANTE**, este podrá hacerlo directamente, previa notificación escrita al **CONTRATISTA** y esta pagará todos los gastos en que él incurra por tal motivo. En caso de que así no lo hiciere, **EL CONTRATANTE** tendrá derecho a descontar el valor de tales erogaciones, de cualquier suma que adeude a la otra por razón de los trabajos motivo del contrato, o a utilizar cualquier otro mecanismo judicial o extrajudicial que estime pertinente.

CLÁUSULA VIGÉSIMA NOVENA. - SOLUCIÓN DE CONFLICTOS: Las partes convienen que en el evento en que surja alguna diferencia entre las mismas por razón o con ocasión del presente Contrato, se regirán por las normas del Derecho Colombiano y buscarán en primer término una solución o arreglo directo, de no lograrse el acuerdo, se procederá con la conciliación ante una autoridad competente en dicho asunto, la amigable composición o la transacción, dentro de los diez (10) días calendario siguientes a la notificación que cualquiera de las partes envíe a la otra. Si en dicho término no fuere posible un arreglo a sus diferencias o a una parte de ellas ambas convienen someter el asunto al conocimiento de la Jurisdicción Ordinaria Colombiana.

CLÁUSULA TRIGÉSIMA. - GASTOS: Todos los gastos que se deriven del presente contrato serán asumidos por **EL CONTRATISTA**.

CLÁUSULA TRIGÉSIMA PRIMERA. - NOTIFICACIONES: Las notificaciones, comunicaciones y correspondencia entre los contratantes se enviará a las siguientes direcciones:

- a. **EL CONTRATANTE:** Calle 72 # 12– 65 oficinas 503 – 504, Bogotá D.C.
- b. **EL CONTRATISTA:** XXXXXXXXXXXXXXXXXXXX.
Correo: XXXXXXXXXXXX

PARÁGRAFO: las partes mediante comunicación escrita y previa podrán notificar el cambio de las direcciones anteriormente señaladas, la mencionada comunicación deberá remitirse con al menos tres días hábiles de antelación.

CLÁUSULA TRIGÉSIMA SEGUNDA. – DOMICILIO: Para todos los efectos legales, el domicilio del presente contrato será la ciudad de Bogotá, D.C.

CLÁUSULA TRIGÉSIMA TERCERA. – LUGAR DE EJECUCIÓN: [será el mismo de la convocatoria].

CLÁUSULA TRIGÉSIMA CUARTA. – PERFECCIONAMIENTO: El presente Contrato se entenderá perfeccionado con la firma de las partes contratantes; sin embargo, para su ejecución se requiere la suscripción del acta de inicio, previa aprobación de las garantías por parte del CONTRATANTE.

CLÁUSULA TRIGÉSIMA QUINTA. - MANIFESTACIÓN: Las partes manifiestan libremente que han procedido a la lectura total y cuidadosa del texto del presente contrato, en consecuencia, se obligan a todo lo consignado y manifestado en este.

Para constancia, se firma en Bogotá D.C., a los

EL CONTRATANTE

EL CONTRATISTA

XXXXXXXXXXXXXXXXXXXXX
Gerente y Apoderado General
CONSORCIO FCP 2019 como
Vocero y administrador del PA-FCP

XXXXXXXXXXXXXXXXXXXXX
Representante Legal
XXXXXXXXXXXXXXXXXXXXX

**ANEXO No. 12 FORMATO DE CERTIFICADO DE ACREDITACIÓN DE LA CAPACIDAD FINANCIERA
PARA CUMPLIR CON LOS REQUISITOS HABILITANTES**

Oferente: _____

Resumen de cuentas de Estados Financieros y Estado de Resultados necesarios para verificar los requisitos habilitantes de capacidad financiera.

CUENTA	OFERENTE SINGULAR	OFERENTE PLURAL		
	Oferente (Valor en pesos colombianos)	Integrante No. 1 (Valor en pesos colombianos)	Integrante No. 2 (Valor en pesos colombianos)	Integrante No. 3 (Valor en pesos colombianos)
Activo Corriente				
Activo Total				
Pasivo Corriente				
Pasivo Total				
Patrimonio				
Utilidad Operacional				
Gastos de Intereses				

(SI EL OFERENTE ES PLURAL Y TIENE MÁS DE TRES INTEGRANTES DEBE INSERTAR LAS COLUMNAS ADICIONALES EN LA TABLA ANTERIOR)

CAPACIDAD FINANCIERA		
INDICADOR	OFERENTE SINGULAR	OFERENTE PLURAL
índice de Liquidez		
Nivel de Endeudamiento		
Capital de Trabajo		
Razón de Cobertura de Intereses		

CAPACIDAD ORGANIZACIONAL		
INDICADOR	OFERENTE SINGULAR	OFERENTE PLURAL
Rentabilidad del Activo		
Rentabilidad del Patrimonio		

NOTA 1: Adjunto al presente certificado se encuentra los estados financieros auditados a **corte 31 de diciembre del 2022**, con sus notas. Declaramos bajo la gravedad del juramento, comprometiendo nuestra responsabilidad personal y la responsabilidad institucional de las personas jurídicas que representamos que la información consignada en los estados financieros y en el presente formato es cierta.

(EL PRESENTE ANEXO DEBERÁ ESTAR FIRMADO POR EL REPRESENTANTE LEGAL, CONTADOR PÚBLICO Y REVISOR FISCAL. EN CASO DE TRATARSE DE PROPONENTE PLURAL DEBE ESTAR FIRMADO POR EL REPRESENTANTE LEGAL, CONTADOR PÚBLICO Y REVISOR FISCAL DE CADA UNO DE LOS INTEGRANTES QUE CONFORMAN EL CONSORCIO Y/O UNIÓN TEMPORAL)

Firma Representante Legal
Nombre:

Firma Contador
Nombre:

Firma Revisor Fiscal
Nombre:

**ANEXO N°. 13
EXPERIENCIA TÉCNICA HABILITANTE DEL PROPONENTE**

CONVOCATORIA ABIERTA No. _____ de _____
GRUPO No. _____
PROPONENTE _____

No. de orden	No. Consecutivo RUP	Entidad contratante	Contrato		FORMA DE EJECUCIÓN		Integrante que aporta experiencia	Fecha de inicio	Fecha de terminación	Valor total ejecutado (SMMLV)	Valor total ejecutado de acuerdo al % de participación (SMMLV)
			Número	Objeto	I, C, UT	%					
1											
2											
3											
4											

VALOR TOTAL EXPERIENCIA TÉCNICA HABILITANTE DEL PROPONENTE EXPRESADA EN SMMLV

NOTA No. 1: Para cada Contrato se debe indicar la razón social del contratante, el número y/o objeto y si se ha ejecutado en forma individual (I), Consorcio (C) o Unión Temporal (UT) y el porcentaje de participación del integrante que aporta experiencia.

NOTA No. 2: Si el objeto o alcance del contrato consignado en el presente cuadro no permite identificar si corresponde a lo solicitado en el presente proceso, dicho contrato no será tenido en cuenta para efectos de evaluación y calificación.

NOTA No. 3: La información relacionada en el presente formato deberá coincidir con la información reportada en el RUP y en los soportes documentales.

El PROPONENTE manifiesta bajo la gravedad de juramento que los soportes adjuntos y que corresponden a la experiencia técnica habilitante del proponente, así como la información aquí consignada, es verídica y corresponden a la realidad.

Atentamente,

FIRMA: _____
 NOMBRE REPRESENTANTE LEGAL: _____
 C.C. _____
 NOMBRE DEL PROPONENTE: _____
 FECHA DE DILIGENCIAMIENTO: _____

ANEXO N°. 14

CAPACIDAD RESIDUAL DE CONTRATACIÓN

Para el cálculo de la Capacidad Residual de Contratación, se requiere de lo siguiente:

Observación 1: Los representantes de los integrantes del Oferente plural deben suscribir cada uno el presente documento.

Observación 2: El cálculo del Saldo de los Contratos en Ejecución debe hacerse linealmente calculando una ejecución diaria equivalente al valor del contrato dividido por el plazo del contrato expresado en días. Este resultado se multiplica por el número de días pendientes para cumplir el plazo del contrato y si el contrato es ejecutado por una estructura plural por la participación del proponente en el respectivo contratista. Si el número de días por ejecutar en un contrato es superior a 12 meses, es decir 360 días, el Saldo del Contrato en Ejecución solo tendrá en cuenta la proporción lineal de 12 meses, conforme la “Guía para Determinar y Verificar la Capacidad Residual del Proponente en los Procesos de Contratación de Obra Pública” expedida por Colombia Compra Eficiente.

ANEXO N°. 15 MEJORES INGRESOS OPERACIONALES

DECLARACIÓN JURAMENTADA

NOMBRE DEL OFERENTE:

NOMBRE DEL INTEGRANTE DEL CONSORCIO O UNIÓN TEMPORAL:

Objeto:

Que la información que se relaciona a continuación fue tomada del estado de resultados integral (estado de resultados o pérdidas y ganancias) del oferente.

Indicar con **x** el que corresponda [solamente marcar una opción]

___ que el mayor ingreso operacional de los últimos cinco años es:

___ que el mayor ingreso operacional de los años de vida de la empresa es:

___ oferente con menos de un (1) año:

A continuación, se describen los ingresos brutos operacionales expresados en pesos \$ **[(*)]** solamente diligenciar el renglón que le corresponda de acuerdo con la opción marcada arriba]:

Indicar con X el que corresponda (*)	Años de información financiera	AÑO	Ingresos Brutos Operacionales expresados en \$
	Cinco (5) años o más	AÑO XXXX	\$
	Entre uno (1) y cinco (5) años	AÑO XXXX	\$
	Menos de un (1) año	N.A.	\$ USD 125.000 - Liquidados a la tasa cambio determinada de por el Ministerio de Comercio, Industria y Turismo cada 2 años para efectos del umbral del beneficio de las Mipyme- Tasa informada por Colombia Compra Eficiente. (NOTA)

NOTA: Si los ingresos operacionales del oferente con uno (1) o más años de información financiera es menor a USD125.000, la Capacidad de organización (CO) del oferente es igual a USD125.000.

En constancia de lo anterior firmo este documento a los _____ días del mes de _____ de 202X.

Firma Representante Legal

Nombre

Cargo

Documento de identidad

Firma Contador Público o Revisor Fiscal (cuando aplique)

Nombre

No. C.C.

No. T.P.

Nota 1: Para oferentes plurales, los representantes legales de cada uno de los miembros deben suscribir cada uno el presente documento.

Nota 2: El presente anexo debe presentarse debidamente diligenciado y firmado

ANEXO N°. 16 EXPERIENCIA PARA LA CAPACIDAD RESIDUAL

NOMBRE DEL OFERENTE:

NOMBRE DEL INTEGRANTE DEL CONSORCIO O UNIÓN TEMPORAL:

Objeto:

Certificación de contratos para acreditación de experiencia

En la Casilla de contratos relacionados con la actividad de la construcción, se debe colocar el número consecutivo con el que aparece el contrato reportado en el RUP.

Contratos relacionados con la actividad de la construcción – segmento 72 Clasificador UNSPSC CONSECUTIVO SEGÚN EL RUP	Participación del Proponente en el contratista plural EN % (A)	Valor en salario mínimos legales mensuales según el RUP (B)	SALARIO MINIMO ACTUAL \$ (C)	Valor total de los contratos ejecutados (valor del contrato ponderado por la participación) (A)*(B)*(C)
				TOTAL

En constancia de lo anterior firmo este documento a los [] días del mes de [] de 20____.

Firma representante legal del Oferente

Nombre: Cargo:

Documento de Identidad:

Observación 1: Los representantes de los integrantes del Oferente plural deben suscribir cada uno el presente documento

ANEXO 17 - CAPACIDAD TÉCNICA PARA LA CAPACIDAD RESIDUAL

NOMBRE DEL OFERENTE:

NOMBRE DEL INTEGRANTE DEL CONSORCIO O UNIÓN TEMPORAL:

Objeto:

ANEXO Certificado de capacidad técnica (Certificación de contratos para acreditación del factor Capacidad Técnica para la Capacidad Residual de Contratación)				
Nombre del socio y/o profesional de la Arquitectura, Ingeniería o Geología	Profesión	N° Matrícula Profesional	N° y año del contrato laboral o de prestación de servicios profesionales	Vigencia del Contrato

En constancia de lo anterior firmo este documento a los _____ días del mes de _____ de 2023

Firma Representante Legal del Oferente.

Nombre:

Cargo:

Documento de Identidad.

Observación 1: Los representantes de los integrantes del oferente plural deben suscribir cada uno el presente documento.

ANEXO N°. 18 SALDO DE CONTRATOS EN EJECUCIÓN

NOMBRE DEL OFERENTE:

NOMBRE DEL INTEGRANTE DEL CONSORCIO O UNIÓN TEMPORAL:

Objeto:

N°	N° del contrato	Entidad o Persona Contratista	Objeto del Contrato	Plazo	Valor (inc. IVA y adiciones)	Fecha de Inicio	Suspendido (S/N)	Fecha de Suspensión	Porcentaje de Participación	Días Ejecutados	Días Por ejecutar

En constancia de lo anterior firmo este documento a los _____ días del mes de _____ de 2023

Firma representan legal

Nombre:

CC No.

Firma Contador Público o Revisor Fiscal (cuando aplique)

Nombre:

CC No.

TP No.

Observación 1: Los representantes de los integrantes del Oferente plural deben suscribir cada uno el presente documento

ANEXO N° 20
EXPERIENCIA REGIONAL

CONVOCATORIA ABIERTA No. _____ de _____
GRUPO No. _____
PROPONENTE _____

No. de orden	No. Consecutivo RUP	Número del Contrato	Objeto del Contrato	Entidad contratante	Contratista	Integrante que aporta experiencia	Municipio PDET de Ejecución del Contrato
1							
2							
3							

FIRMA: _____
NOMBRE REPRESENTANTE LEGAL: _____
C.C. _____
NOMBRE DEL PROPONENTE: _____
FECHA DE DILIGENCIAMIENTO: _____

ANEXO N°. 21 EXPERIENCIA ESPECÍFICA DEL PROPONENTE

CONVOCATORIA ABIERTA No. _____ de _____
GRUPO No. _____
PROPONENTE _____

No. de orden	No. Consecutivo RUP	Entidad contratante	Contrato		FORMA DE EJECUCIÓN		Integrante que aporta experiencia	Valor total ejecutado (SMMLV)	Valor total ejecutado de acuerdo al % de participación (SMMLV)
			Número	Objeto	I, C, UT	%			
1									
2									
3									
4									
TOTAL									

Nota: Para ponderar este criterio, sólo se tendrán en cuenta los mismos contratos que se presentaron para la acreditación de la experiencia técnica habilitante, **siempre que no hayan sido objeto de subsanación.**

FIRMA: _____
 NOMBRE REPRESENTANTE LEGAL: _____
 C.C. _____
 NOMBRE DEL PROPONENTE: _____
 FECHA DE DILIGENCIAMIENTO: _____

ANEXO N°. 22
APOYO A LA MANO DE OBRA REGIONAL

CONVOCATORIA ABIERTA No. _____ de _____
Grupo: _____

De conformidad con el proceso de la referencia, me permito presentar anexo APOYO A MANO DE OBRA REGIONAL correspondiente a (persona jurídica o proponente plural) _____ de la cual soy Representante Legal.

Así las cosas, bajo la gravedad de juramento y con sujeción a las sanciones que para tal efecto establece el Código Penal en su artículo 442 certifico que:

APOYO A LA MANO DE OBRA REGIONAL	MARQUE CON UNA "X"
Contratar más del 50% de la mano de obra no calificada local	
Contratar menos del 50% de la mano de obra no calificada local.	

(Marcar con una X únicamente el criterio al cual se ajusta)

Atentamente,

FIRMA _____
NOMBRE REPRESENTANTE LEGAL _____
C.C. _____
NOMBRE DEL PROPONENTE _____
FECHA DE DILIGENCIAMIENTO: _____

ANEXO N° 23

**PROMOCION DE SERVICIOS NACIONALES
DE INDUSTRIA NACIONAL**

FORMATO PROMOCIÓN DE SERVICIOS NACIONALES O CON TRATO NACIONAL

[Este Formato ÚNICAMENTE debe ser diligenciado por la persona natural colombiana o por un residente en Colombia, por una persona jurídica constituida de conformidad con la legislación colombiana o por un Proponente Plural conformado por estos o por estos. En ningún caso el Formato debe diligenciarse por los Proponentes extranjeros sin derecho a trato nacional que opten por el puntaje correspondiente a la incorporación de componente nacional en servicios extranjeros]

Objeto:

Estimados señores:

"[Nombre del representante legal del Proponente]" en mi calidad de representante legal de [Nombre del Proponente - persona jurídica] o [Nombre del Proponente- persona natural] o [Nombre del representante del Proponente Plural] en adelante el "Proponente", presento ofrecimiento optando por el puntaje por apoyo a la industria nacional por la prestación de Servicios Nacionales.

Opción 1: Manifiesto bajo la gravedad del juramento que en caso de resultar adjudicatario para la ejecución del objeto contractual destinaré un porcentaje de empleados o contratistas por prestación de servicios colombianos, de al menos el 80%, sin perjuicio de incluir uno superior] del total del personal requerido para el cumplimiento del contrato.

Para el cumplimiento de esta obligación, tendrá que verificarse la nacionalidad del personal propuesto. Adicionalmente, el Contratista, a partir de iniciar la ejecución del contrato, deberá allegar mensualmente una declaración expedida por su representante legal en la que conste que mantiene el porcentaje de personal nacional y adjuntar el soporte de la vinculación laboral o por prestación de servicios de ese personal.

Atentamente,

Nombre del Proponente _____

Nombre del representante legal _____

C. C. _____ de _____

Dirección de correo _____

Correo electrónico _____

Ciudad _____

[Firma del Proponente o de su representante legal]

ANEXO 23 A

INCORPORACIÓN DE COMPONENTE NACIONAL EN SERVICIOS EXTRANJEROS

[Este formato **NO** debe ser diligenciado por Proponentes nacionales o extranjeros con trato nacional. Únicamente lo diligenciará los Proponentes extranjeros sin derecho a trato nacional que opten por el puntaje correspondiente a incorporación de componente nacional en servicios extranjeros. También podrá ser diligenciado por los Proponentes Plurales integrados por al menos un extranjero sin derecho a trato nacional.]

Objeto:

Estimados señores:

"[Nombre del representante legal del Proponente]" en mi calidad de representante legal de [Nombre del Proponente - persona jurídica] o [Nombre del Proponente- persona natural] en adelante el "Proponente", presento ofrecimiento para contratar durante el proyecto personal de origen colombiano.

Manifiesto bajo la gravedad del juramento que, en caso de resultar adjudicatario, incorporaré a la ejecución del contrato más del noventa por ciento (90 %) del personal técnico, operativo y profesional de origen colombiano.

El cumplimiento de esta obligación será acreditado durante la ejecución del Contrato. Adicionalmente, el Contratista, a partir de iniciar con la ejecución del contrato, deberá allegar mensualmente una declaración expedida por su representante legal en la que conste que se mantiene el porcentaje de personal técnico, operativo y profesional colombiano y adjuntar el soporte de la vinculación laboral o por cualquier otra modalidad de ese personal.

Atentamente,

Nombre del Proponente _____

Nombre del representante legal _____

C. C. . _____ de _____

Dirección de correo _____

Correo electrónico _____

ANEXO N°. 24
FORMATOS FACTORES DE DESEMPATE

PARTICIPACIÓN MAYORITARIA DE MUJERES CABEZA DE FAMILIA Y/O MUJERES VÍCTIMA DE VIOLENCIA INTRAFAMILIAR (PERSONA JURÍDICA)

[Este formato se diligencia por el representante legal o el revisor fiscal, según corresponda, de la persona jurídica en el que mayoritariamente participen mujeres cabeza de familia y/o mujeres víctima de violencia intrafamiliar. En el evento que la oferta la presente una entidad privada si n ánimo de lucro, ya sea fundación, corporación o asociación, se ajustará el formato en lo pertinente. La información aquí vertida contiene datos sensibles, los cuales están sujetos a reserva legal y, por tanto, una vez diligenciado por el proponente no podrán publicarse]

Señores

FONDO COLOMBIA EN PAZ

Ciudad

REFERENCIA: Convocatoria Abierta No. _____ [Incluir número del Convocatoria Abierta]

Estimados señores:

[Incluir el nombre del representante legal de la persona jurídica o del revisor fiscal, según corresponda] identificado con [Incluir el número de identificación], en mi condición de [Indicar si actúa como representante legal o revisor fiscal] de [Incluir la razón social de la persona jurídica] identificada con el NIT [Incluir el NIT], certifico bajo la gravedad de juramento que más del cincuenta por ciento (50 %) de la composición accionaria o cuota parte de la persona jurídica está constituida por mujeres cabeza de familia y/o mujeres víctima de violencia intrafamiliar. Esta información está soportada de acuerdo con los libros de comercio de la sociedad, los cuales gozan de reserva legal en los términos del artículo 61 del Código de Comercio.

En el siguiente cuadro señalo las mujeres cabeza de familia y/o mujeres víctima de violencia intrafamiliar que participan mayoritariamente en la persona jurídica, junto con su respectivo porcentaje de participación:

Identificación de las mujeres cabeza de familia y/o mujeres víctima de violencia intrafamiliar que participan en la persona jurídica (Incluir nombre y documento de identidad)	Número de cuotas sociales, acciones que poseen o el alcance o condición de su participación en el caso de las personas jurídicas sin ánimo de lucro

Sin perjuicio de lo anterior, para probar la condición de cada una de las mujeres que participan en la sociedad, aporto los documentos de cada una de ellas, de acuerdo con los incisos 1, 2 y 3 del subnumeral 1 del numeral denominado "CRITERIOS DE DESEMPATE".

En constancia, se firma en _____, a los ____ días del mes de ____ del 2023

[Nombre y firma del representante legal de la persona jurídica o el revisor fiscal, según corresponda]

FORMATOS FACTORES DE DESEMPATE

ANEXO N°. 25

VINCULACIÓN DE PERSONAS EN CONDICIÓN DE DISCAPACIDAD

[Tratándose de Proponentes Plurales, este formato lo presentará el integrante o los integrantes que tengan una participación de por lo menos el veinticinco por ciento (25 %) en el Consorcio o en la Unión Temporal y aporten mínimo el veinticinco por ciento (25 %) de la experiencia acreditada en la oferta.]

Señores

FONDO COLOMBIA EN PAZ

Ciudad

REFERENCIA: Convocatoria Abierta No. _____ [Incluir número del Convocatoria Abierta]

Estimados señores:

[Incluir el nombre del representante legal de la persona jurídica o del revisor fiscal, según corresponda] identificado con [Incluir el número de identificación], en mi condición de [Indicar si actúa como representante legal o revisor fiscal] de [Incluir la razón social de la persona jurídica] identificada con el NIT [Incluir el NIT], certifico que tengo vinculado en la planta de personal un mínimo del diez por ciento (10 %) de empleados en las condiciones de discapacidad enunciadas en la Ley 361 de 1997, contratados [con una anterioridad no inferior a un año], para lo cual adjunto el certificado expedido por el Ministerio del Trabajo.

Para acreditar el tiempo de vinculación de que tratan los incisos 1 y 3 subnumeral 2 del numeral denominado "CRITERIOS DE DESEMPATE", allego el certificado de aportes al Sistema de Seguridad Social del último año, en el que se demuestran los pagos realizados por el empleador.

De igual manera me comprometo en caso de resultar adjudicatario del Convocatoria Abierta No. [Incluir número del Convocatoria Abierta], a mantener vinculados a los empleados en condiciones de discapacidad por un lapso igual al del plazo de ejecución del contrato

En constancia, se firma en _____, a los ____ días del mes de _____ del 2023

[Nombre y firma del representante legal de la persona jurídica o el revisor fiscal, según corresponda]

FORMATOS FACTORES DE DESEMPATE

ANEXO N°. 26

**VINCULACIÓN DE PERSONAS NO BENEFICIARIAS DE LA PENSIÓN DE VEJEZ, FAMILIAR O SOBREVIVENCIA
(EMPLEADOR – PROPONENTE)**

[Tratándose de Proponentes Plurales, este formato lo presentará el integrante o los integrantes que tengan una participación de por lo menos el veinticinco por ciento (25 %) en el Consorcio o en la Unión Temporal y aporten mínimo el veinticinco por ciento (25 %) de la experiencia acreditada en la oferta.]

Señores
FONDO COLOMBIA EN PAZ
Ciudad

REFERENCIA: Convocatoria Abierta No. _____ [Incluir número del Convocatoria Abierta]

[Incluir el nombre de la persona natural, el representante legal de la persona jurídica o el revisor fiscal, según corresponda, o el representante del Proponente Plural] identificado con [Incluir el número de identificación], en mi condición de [Indicar si actúa como persona natural (nombre propio) representante legal o revisor fiscal o representante del Proponente Plural].

De [identificada con el NIT (si aplica) persona jurídica (si aplica)], certifico bajo la gravedad de juramento que el número total de trabajadores personas mayores de edad vinculados en la planta del personal que no son beneficiarios de la pensión de vejez, familiar o de sobrevivencia y que hayan cumplido el requisito de edad de pensión establecido en la ley es el que se relaciona a continuación:

Número total de trabajadores vinculados a la planta de personal	Número de personas mayores no beneficiarias a la pensión de vejez, familiar o de sobrevivencia y que hayan cumplido el requisito de pensión

[Incluir el siguiente cuadro para los Proponentes Plurales]

Número total de trabajadores vinculados a la planta de personal de los integrantes del proponente plural	Número de personas mayores, no beneficiarias a la pensión de vejez, familiar o de sobrevivencia y que hayan cumplido el requisito de pensión de los integrantes del proponente plural

Asimismo, manifiesto que las personas mayores no beneficiarias de la pensión de vejez, familiar o de sobrevivencia y que han cumplido el requisito de edad de pensión, han estado vinculadas a la planta de personal con una anterioridad igual o mayor a un (1) año contado a partir de la fecha del cierre del Convocatoria Abierta No. [Incluir número del ConvocatoriaAbierta].

Para acreditar el tiempo de vinculación en la planta referida de que trata el inciso anterior, allego el certificado de aportes al Sistema de Seguridad Social del último año, en el que se demuestran los pagos realizados por el empleador.

En constancia, se firma en _____, a los ____ del mes de ____ del 20__.

[Nombre y firma de la persona natural]

[Nombre y firma del representante legal de la personajurídica o el revisor fiscal, según corresponda, o el representante del Proponente Plural]

FORMATOS FACTORES DE DESEMPATE

ANEXO N°. 27

VINCULACIÓN DE POBLACIÓN INDÍGENA, NEGRA, AFROCOLOMBIANA, RAIZAL, PALENQUERA, RROM O GITANA

[La información de este formato contiene datos sensibles los cuales están sujetos a reserva legal y por tanto una vez diligenciado por el proponente no podrán publicarse]

Señores
FONDO COLOMBIA EN PAZ
Ciudad

REFERENCIA: Convocatoria Abierta No. [Incluir número del Convocatoria Abierta]

Estimados señores:

[Incluir el nombre del Proponente persona natural o del representante legal de la persona jurídica o el revisor fiscal, según corresponda, o el representante del Proponente Plural] identificado con [Incluir el número de identificación], en mi condición de [Indicar si actúa como persona natural (nombre propio), representante legal o revisor fiscal] de [Incluir la razón social de la persona jurídica (si aplica)], [identificada con el NIT (si aplica) _____], certifico bajo la gravedad del juramento que:

- i) El número total de trabajadores vinculados a la nómina corresponden a [Diligenciar el número de trabajadores vinculados a la nómina]
- ii) En la nómina están vinculadas las siguientes personas: [Indicar a continuación el nombre y número de cédula de las personas que se encuentran vinculadas al Proponente o integrante de la estructura plural según corresponda y respecto de las cuales se aportan las pruebas correspondientes para acreditar la pertenencia a población indígena, negra, afrocolombiana, raizal, palanquera, Rrom o gitana]

Nombre completo	Número de identificación

- iii) Así mismo declaramos que las personas señaladas anteriormente se encuentran vinculadas con una antigüedad igual o mayor a un año contado a partir de la fecha del cierre de la presente Convocatoria Abierta No. [Incluir número del Convocatoria Abierta].

Sin perjuicio de lo anterior, para probar la pertenencia a la población indígena, negra, afrocolombiana, raizal, palanquera, Rrom o gitanas, apporto la certificación expedida por el Ministerio del Interior, de acuerdo con los incisos 3 y 4 del subnumeral 4 del numeral denominado "CRITERIOS DE DESEMPATE".

En constancia, se firma en _____, a _____ días del mes _____ del 20_23
los _____ de _____

[Nombre y firma de la persona natural]

Nombre y firma del representante legal de la
personajurídica o el revisor fiscal, según
corresponda, o el representante del Proponente
Plural

FORMATOS FACTORES DE DESEMPATE

ANEXO N°. 28

PARTICIPACIÓN MAYORITARIA DE PERSONAS EN PROCESO DE REINCORPORACIÓN (PERSONA JURÍDICA INTEGRANTE DEL PROPONENTE PLURAL)

[Este formato se diligencia por el representante legal o el revisor fiscal, si están obligados a tenerlo, de la persona jurídica del Proponente Plural en el que mayoritariamente participan personas en proceso de reincorporación. En el evento que la oferta la presente una entidad privada sin ánimo de lucro, ya sea fundación, corporación o asociación se ajustará el formato en lo pertinente. La información de este formato contiene datos sensibles los cuales están sujetos a reserva legal y, por tanto, una vez diligenciados por el proponente no podrán publicarse]

Señores
FONDO COLOMBIA EN PAZ
Ciudad

REFERENCIA: Convocatoria Abierta No. [Incluir número del Convocatoria Abierta]

Estimados señores:

[Incluir el nombre del representante legal de la persona jurídica o el revisor fiscal, si están obligados a tenerlo] identificado con [Incluir el número de identificación], en mi condición de [Indicar si actúa como representante legal o revisor fiscal o ambos] de [Incluir la razón social de la persona jurídica], [identificada con el NIT _____], certifico bajo gravedad del juramento que más del cincuenta por ciento (50 %) de la composición accionaria o cuota parte de la persona jurídica está constituida por personas en proceso de reincorporación. Esta información está soportada de acuerdo con los respectivos certificados de la Oficina del Alto Comisionado para la Paz, del Comité Operativo para la Dejación de Armas, de la Agencia para la Reincorporación y la Normalización y el documento de identificación de cada una de dichas personas.

En el siguiente cuadro señalo las personas en proceso de reincorporación que participan mayoritariamente en la persona jurídica, junto con su respectivo porcentaje de participación:

Identificación de las personas en proceso de reincorporación (Incluir nombre y documento de identidad)	Número de cuotas sociales, acciones que poseen o el alcance o condición de su participación en el caso de las personas jurídicas sin ánimo de lucro

Adjunto a esta certificación aporto los documentos de identificación de las personas en proceso de reincorporación o reintegración, de acuerdo con el inciso 3 del subnumeral 5 del numeral denominado "CRITERIOS DE DESEMPATE".

En constancia, se firma en _____, a los ____ días del mes de _____ del 20__.

Nombre y Firma del Representante Legal de la persona jurídica o revisor fiscal

FORMATOS FACTORES DE DESEMPATE

ANEXO N°. 29

PARTICIPACIÓN MAYORITARIA DE PERSONAS EN PROCESO DE REINCORPORACIÓN Y/O REINTEGRACIÓN (PERSONAS JURÍDICAS)

Este formato se diligencia por el representante legal o el revisor fiscal, si están obligados a tenerlo, de la persona jurídica en el que mayoritariamente participan personas en proceso de reintegración o reincorporación. En el evento que la oferta la presente una entidad privada sin ánimo de lucro, ya sea fundación, corporación o asociación se ajustará el formato en lo pertinente. La información de este formato contiene datos sensibles los cuales están sujetos a reserva legal y, por tanto, una vez diligenciados por el proponente no podrán publicarse]

Señores
FONDO COLOMBIA EN PAZ
Ciudad

REFERENCIA: Convocatoria Abierta No. [Incluir número del Convocatoria Abierta]

Estimados señores:

[Incluir el nombre del representante legal de la persona jurídica y el revisor fiscal, si están obligados a tenerlo identificado con [Incluir el número de identificación], en mi condición de [Indicar si actúa como representante legal o revisor fiscal o ambos] de [Incluir la razón social de la persona jurídica], [identificada con el NIT], certifico bajo gravedad del juramento que más del cincuenta por ciento (50 %) de la composición accionaria o cuota parte de la persona jurídica está constituida por personas en proceso reincorporación y/o reintegración. Esta información está soportada de acuerdo con los respectivos certificados de la Oficina del Alto Comisionado para la Paz, del Comité Operativo para la Dejación de Armas, de la Agencia para la Reintegración y la Normalización y el documento de identificación de cada una de dichas personas.

En el siguiente cuadro señalo las personas en proceso de reincorporación o reintegración que participan mayoritariamente en la persona jurídica, junto con su respectivo porcentaje de participación:

Identificación de las personas en proceso de reincorporación o reintegración (Incluir nombre y documento de identidad)	Número de cuotas sociales, acciones que poseen o el alcance o condición de su participación en el caso de las personas jurídicas sin ánimo de lucro

Adjunto a esta certificación aporto los documentos de identificación de las personas en proceso de reincorporación o reintegración, de acuerdo con los incisos 1 y 2 del subnumeral 5 del numeral denominado "CRITERIOS DE DESEMPATE"

En constancia, se firma en a los días del mes de del .

Nombre
Firma del Representante Legal de la persona jurídica o revisor fiscal

FORMATOS FACTORES DE DESEMPATE

ANEXO N°. 30

ACREDITACIÓN MIPYME

Señores
FONDO COLOMBIA EN PAZ
Ciudad

REFERENCIA: Convocatoria Abierta No. [Incluir número del Convocatoria Abierta]

Estimados señores:

[Incluir el nombre o integrante persona natural y contador público o del representante legal de la persona jurídica y el revisor fiscal para las personas obligadas por ley o del representante legal y contador público, según corresponda,] identificados con [Incluir el número de identificación], actuando en representación de [Indicar nombre del Proponente, o integrante de Proponente Plural] declaramos bajo la gravedad del juramento que la [indicar si es empresa o sociedad] se encuentra clasificada como: [Indicar si es micro, pequeña y mediana empresa] de acuerdo con los criterios definidos por las normas legales vigentes.

Adicionalmente, los abajo firmantes certificamos que ni la Mipyme, cooperativa o asociación mutual ni sus accionistas, socios o representantes legales son empleados, socios o accionistas de los miembros del Proponente Plural.

En constancia, se firma en _____, a los ____ días del mes de ____ del 20__.

[En el evento que sea un Proponente persona natural quien presente la oferta, incluir las firmas de la siguiente manera:]

[Nombre y firma del Proponente o integrante persona natural y contador público]

[En el evento que sea un Proponente persona jurídica quien presente la oferta, incluir las firmas de la siguiente manera:]

[Nombre y firma del representante legal y revisor fiscal para las empresas obligadas por ley o del representante legal y contador público, según corresponda]

FORMATOS FACTORES DE DESEMPATE

ANEXO N°. 31

PAGOS REALIZADOS A MIPYMES, COOPERATIVAS O ASOCIACIONES MUTUALES

Señores

FONDO COLOMBIA EN PAZ

Ciudad

REFERENCIA: Convocatoria Abierta No. [Incluir número del Convocatoria Abierta]

Estimados señores:

[Incluir el nombre del Proponente persona natural y contador público, o el representante legal y revisor fiscal para las empresas obligadas por ley, o del representante legal y contador público, según corresponda] identificados con [Incluir el número de identificación], en nuestra condición de [Indicar si actúa como persona natural (nombre propio), representante legal o revisor fiscal] de [Incluir la razón social de la persona jurídica (si aplica)], [identificada con el NIT (si aplica) _____], declaramos bajo la gravedad del juramento que, de acuerdo con nuestros estados financieros o información contable con corte al 31 de diciembre del año anterior, por lo menos el veinticinco por ciento (25 %) del total de pagos fueron realizados a Mipyme, cooperativas o asociaciones mutuales por concepto de proveeduría del oferente, realizados durante el año anterior.

En constancia, se firma en _____, a los ____ días del mes de ____ del 20 ____

[En el evento que sea un Proponente persona natural quien presente la oferta, incluir las firmas de la siguiente manera:

[Nombre y firma del Proponente o integrante persona natural y contador público]

[En el evento que sea un Proponente persona jurídica quien presente la oferta, incluir las firmas de la siguiente manera:]

[Nombre y firma del representante legal y revisor fiscal para las empresas obligadas por ley o del representante legal y contador público, según corresponda]

FORMATOS FACTORES DE DESEMPATE

ANEXO N° 32

APOYO A LA MANO DE OBRA REGIONAL

[La información de este formato contiene datos sensibles los cuales están sujetos a reserva legal y por tanto una vez diligenciado por el proponente no podrán publicarse]

Señores
FONDO COLOMBIA EN PAZ
Ciudad

REFERENCIA: Convocatoria Abierta No. [Incluir número del Convocatoria Abierta]

Estimados señores:

[Incluir el nombre del Proponente persona natural o del representante legal de la persona jurídica o el revisor fiscal, según corresponda, o el representante del Proponente Plural] identificado con [Incluir el número de identificación], en mi condición de [Indicar si actúa como persona natural (nombre propio), representante legal o revisor fiscal] de [Incluir la razón social de la persona jurídica (si aplica)], [identificada con el NIT (si aplica) _____], certifico bajo la gravedad del juramento que:

- i) El número total de trabajadores vinculados a la nómina corresponden a [Diligenciar el número de trabajadores vinculados a la nómina].
- ii) En la nómina están vinculadas las siguientes personas: [Indicar a continuación el nombre y número de cédula de las personas que se encuentran vinculadas al Proponente o integrante de la estructura plural según corresponda y respecto de las cuales se aportan las pruebas correspondientes para acreditar la pertenencia a mano de obra regional (Catatumbo)

Nombre completo	Número de identificación

- iii) Así mismo declaramos que las personas señaladas anteriormente se encuentran vinculadas con una antigüedad igual o mayor a un año contado a partir de la fecha del cierre de la presente Convocatoria Abierta No. [Incluir número del Convocatoria Abierta].

Sin perjuicio de lo anterior, para probar la pertenencia a la población –mano de obra regional , apporto la certificación expedida por el _____, de acuerdo con los incisos ---- y -----del subnumeral 4 del numeral denominado “CRITERIOS DE DESEMPATE”.

En constancia, se firma en _____, a _____ días del mes _____ del 2023
los _____ de

[Nombre y firma de la persona natural]

Nombre y firma del representante legal de la
personajurídica o el revisor fiscal, según
corresponda, o el representante del Proponente
Plural

ANEXO N°. 33

MATRIZ DE RIESGOS																													
PARTE I RIESGO POSIBLE Y CONSECUENCIAS DERIVADAS DEL RIESGO										PARTE II SOLUCION DERIVADA PARA EL RIESGO																			
No	Clase	Estrategia	Etapas	Tipo	Descripción (Que puede pasar y como puede ocurrir)	Consecuencia de ocurrencia del evento	Probabilidad		Impacto		Valoración	Categoría	¿A Quien Se Asigna?				Impacto Después Del Tratamiento				Monitoreo Y Revisión - Seguimiento								
							Categoría	valoración	Categoría	valoración			ART	FCP	Contratista	Categoría	valoración	Categoría	valoración	Valoración	Categoría	¿Afecta La Ejecución del Contrato?	Responsable por Implementar el Tratamiento	Fecha En Que Se Inicia El Tratamiento	Fecha En Que Se Completa El Tratamiento	¿Cómo Se Realiza El Monitoreo?	Periodicidad		
																												Probabilidad	Impacto
1	Específico	Interno	Planeación	Jurídico	Errores involuntarios que hayan quedado en la justificación de la contratación de la obra, anexo técnico, formulas aritméticas, unidades, salarios, especificaciones técnicas, descripción del proyecto, etc. Publicados por el Fondo Colombia en Paz.	Pasibles alteraciones en los alcances de los trabajos, desbalance financiero, atracción de calidad de los productos, incumplimiento del plazo y cronograma general.	Improbable	2	Menor	2	4	Riesgo Bajo	X	X				Raro	1	Menor	2	3	Riesgo Bajo	si	grupo estructurador del proyecto o ART/ equipo precontractual	cualquier inconsistencia	etapa precontractual, antes del cierre	Seguimiento por parte del grupo estructurador ART/ equipo precontractual FCP	Semanal
2	General	Interno	Planeación	Administrativo	Demora en la iniciación y cumplimiento de requisitos previos de requisitos del Contrato	Demora en el inicio de las obras	Improbable	2	Mediano	3	5	Riesgo Medio			X			Raro	1	Menor	2	3	Riesgo Bajo	No	Contratista Interventor	Suscripción del contrato	etapa precontractual, antes del cierre	Seguimiento por parte del interventor	Semanal
3	General	Interno	Planeación	Administrativo	Demora en la presentación de las garantías del Contrato por parte del contratista. Causada por parte del contratista, por no radicar completa, correcta y oportunamente las garantías.	Demora en el inicio de las obras, posibles repercusiones en que el objeto del contrato sea modificado por que la urgencia no ha sido atendida a tiempo.	Posible	3	Menor	2	5	Riesgo Medio			X			Improbable	2	Insignificante	1	3	Riesgo Bajo	No	Proporciona	Dentro de los 3 días siguientes a la suscripción del contrato	Hasta que el contrato cumpla los requisitos de perfeccionamiento	Seguimiento por parte del interventor	Semanal
4	Específico	Externo	Selección	Riesgo Económico	Oferta con valor artificialmente bajo	No se adjudique el proceso.	Raro	1	Moderado	3	4	Riesgo Bajo	X	X				Raro	1	Menor	2	2	Riesgo Bajo	SI	Contratista	inicio del traslado del informe de evaluación	fin del traslado del informe y plazo para presentar subsanaciones o aclaraciones	Revisión de las justificaciones dadas por el oferente. Vigilancia permanente al cumplimiento de las obligaciones	Diario
5	General	Interno	Ejecución	Técnico / Social / Ambiental	Estudios y diseños de baja calidad, con inconsistencia o incompletos	Incumplimiento del contrato, obstrucción de la consecución del alcance, demoras en las actividades de obra, conflictos en los ítems de obra y riesgo de incumplimiento del objeto del mismo.	Posible	3	Mayor	4	7	Riesgo Alto		X				Improbable	2	Menor	2	4	Riesgo Bajo	SI	Contratista Interventor	desde el inicio del contrato	finalización de la ejecución de la Etapa 1, de apropiación y obtención de permisos y licencias	Seguimiento por parte del interventor	Semanal
6	General	Externo	Ejecución	Social	Situaciones que generen alteración del orden público o criminalidad que afecten directamente a la obra (secuestro, hurto de material, vehículos y equipos, destrucción de material, extorsión)	secuestro, hurto de material, vehículos y equipos, destrucción de material, extorsión)	Casi Cero	5	Catastrófico	5	10	Riesgo Extremo	X	X	X			Probable	4	Mayor	4	8	Riesgo Extremo	SI	Contratista Obra	desde que se detecta el evento	hasta que se supere el evento	Seguimiento por parte del interventor	Semanal
7	General	Externo	Ejecución	Técnico / Social / Ambiental	Dificultad de acceso para la obtención de materiales por mal estado de las vías y largas distancias a proveedores	Escases de materiales e insumos, costos elevados de transporte y demoras en la llegada de materiales e insumos.	Cuasi Cero	5	Catastrófico	5	10	Riesgo Extremo			X			Posible	3	Moderado	3	6	Riesgo Alto	SI	Contratista Obra	desde que se detecta el evento	hasta que se supere el evento	Seguimiento por parte del interventor	Semanal
8	General	Externo	Ejecución	Riesgo Económico	Los costos ofertados para la Etapa I no son suficientes para la ejecución de la Etapa I.	No se cumple con las obligaciones por parte del contratista, generando un déficit de calidad e insuficiencia técnica de los productos de la etapa I	Improbable	2	Insignificante	1	3	Riesgo Bajo			X			Raro	1	Insignificante	1	2	Riesgo Bajo	NO	Contratista de Interventoría	Desde la suscripción del acta de inicio del contrato	A la terminación de la ejecución del contrato	Seguimiento de las labores ejecutadas, conforme a las especificaciones técnicas del análisis preliminar y anexo técnico y de acuerdo a las recomendaciones de la interventoría.	Semanal
9	General	Interno	Ejecución	Jurídico	Paros ocasionados por los trabajadores y personal del contratista por la no cancelación oportuna de salarios y prestaciones sociales y demás beneficios a que tengan derecho.	Cese de actividades o bajo rendimiento, incumplimiento de los requisitos de ley en cuanto a bienestar de los empleados.	Posible	3	Menor	2	5	Riesgo Medio			X			Improbable	2	Insignificante	1	3	Riesgo Bajo	NO	Contratista de Interventoría	Cuando se presente aviso en cualquier indicador de cumplimiento dentro del seguimiento que se realiza.	El tiempo que sea requerido hasta que el Contratista subsane el incumplimiento.	Seguimiento directo por parte del Interventor de Contrato	Semanal
10	General	Externo	Ejecución	Social	Paros y/o problemas que se puedan presentar por transportadores de carga y/o pasajeros, o paros armados.	Posible incumplimiento de la programación de obra establecida, incremento en el costo de las actividades constructivas.	Posible	3	Moderado	3	6	Riesgo Alto		X				Posible	3	Moderado	3	6	Riesgo Alto	SI	Grupo de apoyo ejecutor ART /Contratista Interventor	En el momento que acontezca la situación y que se supere la situación	El momento en que se supere la situación	Seguimiento directo por parte del Interventor de Contrato	En el momento que se requiera
11	General	Interno	Ejecución	Jurídico	No pago oportuno, por parte del contratista a toda clase de proveedores en relación con compras, alquileres, servicios, contratos, etc.	Posible incumplimiento de la calidad del servicio requerido, incumplimiento en los productos y control oportuno.	Posible	3	Moderado	3	6	Riesgo Alto		X				Improbable	2	Menor	2	4	Riesgo Bajo	No	Contratista de Interventoría	En el momento que comience la situación	Una vez se haya surtido los pagos por parte del Contratista a sus incumplimientos	Seguimiento directo por parte del Interventor de Contrato	Cada vez que se radique un pago por parte del Contratista.
12	Específico	Interno	Ejecución	Jurídico	Problemas presentados entre socios y/o consorcios y/o integrantes de uniones temporales y/o familiares de las empresas y/o firmas que conforman el contratista	Posible incumplimiento de la calidad del servicio requerido, incumplimiento en los productos y control oportuno. Cese de actividades, generación de posibles inhabilidades.	Posible	3	Mayor	4	7	Riesgo Alto	X	X	X			Improbable	2	Mayor	4	6	Riesgo Alto	SI	Contratista de Interventoría	En el momento que acontezca la situación	Una vez se haya clarificado la dificultad en el funcionamiento de la obra y que no exista	Seguimiento diario por parte del Interventor de Contrato durante la situación. Luego semanal	Diario / Semanal
13	Específico	Interno	Ejecución	Jurídico	Muerte del contratista y/o representante legal.	retrasos para concluir las actividades contractuales, posible incumplimiento en los tiempos pactados.	Improbable	2	Mayor	4	6	Riesgo Alto		X				Improbable	2	Moderado	3	5	Riesgo Medio	SI	Contratista de Interventoría	En el momento que acontezca la situación	Una vez se defina si el Contratista continuara con la realización del contrato o no.	En el momento que acontezca el hecho se realizara una revisión en compañía del representante que se establezca por parte del Contratista de Obra, Interventoría, Supervisor de Contrato de Interventoría y el Grupo Jurídico de la ART	Cada vez que sea requerido

14	General	Interno	Ejecución	Jurídico	Demora en la radicación oportuna por parte del contratista de las actas parciales (correctamente diligenciadas y firmadas) y/o cuentas.	Posible incumplimiento en la calidad y control del seguimiento de obra por falta de recursos financieros, riesgo en flujos financieros de la obra.	Probable	4	Menor	2	6		X	Se realice solicitud de prontitud en los tramites por parte del Interventor de Contrato.	Improbable	2	Menor	2	4		NO	Contratista de Interventoria	En el momento que acontezca la situación	Hasta la radicación de las actas	Seguimiento por parte del Interventor de Contrato	Cada vez que sea requerido
15	Específico	Interno	Ejecución	Jurídico Técnico	Errores cometidos por el contratista en la elaboración de las actas, informes y/o cuentas que ocasionan demoras en su radicación.	Posible incumplimiento en la calidad y control del seguimiento de obra por falta de recursos financieros.	Probable	4	Menor	2	6		X	Se realice seguimiento y presión a través del Interventor de Contrato, en caso de reincidencia se procedera a realizar oficios formales de normalización de la situación.	Posible	3	Insignificante	1	4		NO	Contratista de Interventoria	En el momento que acontezca la situación	Hasta que se normalice la presentación de las actas.	Seguimiento por parte del Interventor de Contrato	Cada vez que sea requerido
16	Específico	Interno	Ejecución	Jurídico	Aplicación de la Ley de intervención económica al contratista. (Ley 1882 de 2018)	Incumplimiento en la prestación del servicio, calidad del control y seguimiento de la obra.	Improbable	2	Moderado	3	5		X	Se aplicara lo estipulado contractualmente y los procedimientos que dicta la ley para estos casos.	Improbable	2	Moderado	3	5		SI	Contratista de Interventoria	En el momento que acontezca la situación	Una vez se concluya el procedimiento jurídico respectivo	Seguimiento por parte del Interventor de Contrato	Cada vez que sea requerido
17	General	Externo	Ejecución	Jurídico	Por cambios de normalidad durante la ejecución del proyecto, en cualquiera de las etapas.	Imposibilidad de cumplir los alcances iniciales establecidos, posibilidad de no poder cumplir la fecha de entrega de las obras.	Improbable	2	Menor	2	4		X	reunión con los Contratistas de Obra e interventoría con el fin de analizar mecanismos y estrategias con el fin de solucionar los imprevistos generados por los cambios de normalidad.	Raro	1	Insignificante	1	2		SI	Contratista de Interventoria	En el momento que acontezca la situación	El momento en que se supere la situación	Seguimiento por parte del Interventor de Contrato	Cada vez que sea requerido
18	General	Interno	Ejecución	Jurídico	Accidentalidad presentada por la deficiente colocación de señalización preventiva en obra, falta de señalización de aproximación e iluminación, equipos de radio para cierras y demás señalización necesaria, y de seguridad industrial y de señalización y dotación de los operarios y trabajadores, etc., por parte del CONTRATISTA.	Posible incumplimiento de la programación de obra establecida por demoras generadas dentro del esclarecimiento del accidente y el proceso jurídico que se origina en cuanto a responsabilidades e indemnización.	Posible	3	Moderado	3	6		X	Se exigira un cese inmediato en el desarrollo de las obras constructivas y se iniciara un proceso sancionatorio tanto al Contratista de Obra como a la Interventoria por el incumplimiento, se solicitará prueba de que se realiza la compensación a los damnificados en el accidente. En caso de no respuesta por parte de los Contratistas se solicitará hacer efectivas las pólizas, se deben revisar los planes de manejo de tránsito y planes de seguridad y trabajo en el lugar de la obra.	Improbable	2	Menor	2	4		SI	Contratista de Interventoria	En el momento que acontezca la situación	Hasta que el Contratista y la interventoría demuestren que se subsanaron los daños ocasionados, que se indemnizó a los afectados y que se corrigió la situación ya de balance.	Seguimiento por parte del Interventor de Contrato	Cada vez que sea requerido
19	General	Interno	Ejecución	Jurídico	Abandono de la obra por parte del contratista	Incumplimiento del objeto y alcance contractual	Improbable	2	Moderado	3	5		X	Se solicita de inmediato explicación al Contratista de obra, en caso de no contar con una razón satisfactoria se iniciara el respectivo proceso de incumplimiento. En caso de que la interventoría no haya reportado el incidente tambien se la iniciara proceso de incumplimiento.	Raro	1	Moderado	3	4		SI	Contratista de Interventoria	En el momento que quede en total abandono por cualquiera de las partes (obra o interventoría)	Hasta que la situación sea totalmente clasificada, y que la obra se encuentre completa.	Seguimiento directo por parte del Interventor del Contrato con el apoyo del equipo de supervisión de la interventoría de la ART	Cada vez que sea requerido
20	General	Interno	Ejecución	Jurídico	Suspensiones del Contrato de Obra.	No cumplimiento con la programación inicial establecida.	Posible	3	Moderado	3	6		X	Para la aprobación de una suspensión del contrato deberá presentar los respectivos soportes que la justifiquen y en los términos que determinan los manuales del FCP (contratación, operativo, supervisión e interventoría), adicionalmente deberá presentar una re programación acompañada de las medidas complementarias a adoptarse para recuperar el tiempo perdido con un compromiso formal de las partes de cumplimiento so pena de inicio de proceso de incumplimiento	Improbable	2	Moderado	3	5		SI	Contratista de Interventoria	En el momento en que sea presentada la solicitud de suspensión del Contratista de obra	Cuando sean reanunciadas las obras con la respectiva re programación y medidas adicionales de choque y trabajo aprobadas por la interventoría y con el conocimiento de la supervisión de la	Seguimiento directo por parte del Interventor del Contrato con el apoyo del equipo de supervisión de la interventoría de la ART	Cada vez que sea requerido
21	Específico	Interno	Ejecución	Jurídico	Prórrogas del Contrato de Obra.	No cumplimiento con la programación inicial establecida. El contratista asumirá el pago de la interventoría en los términos que se hayan contratado si es por causa atribuible al contratista.	Probable	4	Moderado	3	7		X	Para la aprobación de una prórroga del contrato deberá presentar los respectivos soportes que la justifiquen y en los términos que determinan los manuales del FCP (contratación, operativo, supervisión e interventoría), adicionalmente una re programación acompañada de las medidas complementarias a adoptarse para asegurar el cumplimiento nuevo de fecha, con un compromiso formal de las partes de cumplimiento so pena de inicio de proceso de incumplimiento. En caso de no ser aprobada la prórroga se iniciara con el respectivo proceso sancionatorio.	Posible	3	Menor	2	5		SI	Contratista de Interventoria	En el momento en que sea presentada la solicitud de prórroga del Contratista de obra	Las medidas implementadas serán aplicadas hasta la finalización del contrato	Seguimiento directo por parte del Interventor del Contrato con el apoyo del equipo de supervisión de la interventoría de la ART	Cada vez que sea requerido
22	Específico	Interno	Ejecución	Financiero	Insolvencia del contratista.	Posible incumplimiento de la programación establecida por falta de controles y seguimiento de obra. Baja calidad en los trabajos, no cumplimiento de la totalidad de los requerimientos en los procesos constructivos.	Probable	3	Menor	2	5		X	Se realice reunión entre las partes y/o requerimientos, si no se realiza una alternativa por el contratista se iniciará proceso de incumplimiento contractual.	Improbable	2	Menor	2	4		SI	Contratista de Interventoria	En el momento en que el Contratista de Obra se declare insolvente o que	una vez se renicie el avance formal del contrato o se declare el incumplimiento del mismo.	Seguimiento directo por parte del Interventor del Contrato	Cada vez que sea requerido
23	Específico	Externo	Ejecución	Técnico / Ambiental	Mayores tiempos de ejecución del contrato debido a demoras en las respuestas de las Corporaciones ambientales competentes frente al trámite de las licencias, planes de manejo o de permisos y autorizaciones ambientales, incluyendo tasas retributivas y compensatorias, obligaciones de mitigación, áreas de monitoreo y control, entre otras.	Afecta directamente el plazo de ejecución del contrato	Posible	3	Mayor	4	7	X	X	Establecer mecanismos de revisión inicial del Contrato y los documentos previos que permitan identificar oportunamente las posibles ambientales a realizar cumpliendo la normatividad ambiental legal vigente	Improbable	2	Moderado	3	5		SI	Contratista de Obra, Interventoría y ART	Desde la suscripción del acta de inicio	Máximo 10 días luego de ser detectado	Verificando constantemente el cumplimiento de los trámites necesarios ante las autoridades ambientales	Permanente
24	Específico	Externo	Ejecución	Técnico / Social / Ambiental	Cambios en las fuentes de materiales petreos en canteras o sitios autorizados.	Hace referencia al riesgo AMBIENTAL del Contrato. Riesgo que asume el CONTRATISTA y la INTERVENTORIA, dado que la validación y trazado para la consecución de materiales traza la viabilidad del proyecto.	Posible	3	Mayor	4	7		X	Solicitar al Contratista utilizar los lugares autorizados y en caso de cambio, solicitar autorización por parte de la interventoría y estas ambientales.	Improbable	2	Moderado	3	5		SI	Contratista de Interventoria	En el momento en que sea detectado	Máximo 10 días luego de ser detectado	Revisión de permisos ambientales presentados por el Contratista de obra	Con cada presentación de actas de pago
25	Específico	Interno	Ejecución	Técnico / Social / Ambiental	Daños ambientales por inadecuadas prácticas durante el proceso constructivo autorizadas y/o aprobadas por la interventoría.	Generación de pago de multas, posible cese de actividades por cierre ambiental generando un incumplimiento en la programación de obra, posible cierre de la obra generando incumplimiento total.	Improbable	2	Moderado	3	5		X	Realizar los pagos de multas. Someterse a las medidas implementadas por la Corporación Autónoma Regional - Corponor. Solicitar se realicen estudios y/o permisos en caso de no concretos. Sanción por parte de la entidad contratante. Hacer efectivas pólizas de incumplimiento. Suspensión de la obra hasta tanto se solucione el inconveniente	Raro	1	Menor	2	3		NO	Contratista de Interventoria	En el momento en que sea detectado	Máximo 10 días luego de ser detectado	Revisión de permisos ambientales presentados por el Contratista de obra e interventoría	Con cada presentación de actas de pago
26	Específico	Interno	Ejecución	Técnico / Social / Ambiental	Multas por incumplimientos en la correcta implementación de plan de manejo ambiental y/o permisos.	Generación de pago de multas, posible cese de actividades por cierre ambiental generando un incumplimiento en la programación de obra, posible cierre de la obra generando incumplimiento total.	Improbable	2	Mayor	4	6		X	Realizar los pagos de multas. Someterse a las medidas implementadas por la Corporación Autónoma Regional - Corponor. Solicitar se realicen estudios y/o permisos en caso de no concretos. Sanción por parte de la entidad contratante. Hacer efectivas pólizas de incumplimiento. Suspensión de la obra hasta tanto se solucione el inconveniente	Raro	1	Moderado	3	4		NO	Contratista de Interventoria	En el momento en que sea detectado	Máximo 10 días luego de ser detectado	Revisión de permisos ambientales presentados por el Contratista de obra e interventoría	Con cada presentación de actas de pago

27	Especifico	Interno	Ejecución	Retraso en el inicio de las actividades constructivas, posibles sobre costos generados por no atención a tiempo de las actividades constructivas ampliándose la magnitud de las mismas o el cambio de las condiciones externas directas, posible implementación de nuevas medidas constructivas.	Probable	4	Moderado	3	7	Riesgo Alto				X	Prevenir mediante programación. Realizar actividades independientes que puedan ganar tiempo para evitar demoras. Programación semanal anticipada contratista - interventoría. Imponer sanciones por incumplimiento si hay lugar a ello.	Posible	3	Menor	2	5	Riesgo Medio	NO	Contratista de Interventoría	En el momento en que sea detectado	Máximo 10 días luego de ser detectado	Revisión de programación semanal; Debe darle solución a la problemática.	Semanal
28	General	Interno	Ejecución	Incongruencias entre CONTRATISTA DE OBRA e INTERVENTORIA.	Generación de retraso en diferentes actividades de la obra. Puede generar incumplimientos en tiempos de entrega. Generación de sobre costos por los tiempos de inactividad en maquinaria y personal.	Probable	4	Moderado	3	7	Riesgo Alto			X	Mesas de trabajo en compañía de los especialistas de cada una de las partes y asesores por parte de la entidad contratante, ello con el fin de poder lograr consensos más rápidos.	Posible	3	Menor	2	5	Riesgo Medio	NO	Contratista de Interventoría	En el momento en que se conozcan las diferencias entre las partes	tres días máximo después de conocer las diferencias	Revisión de programación semanal; Debe darle solución a la problemática.	Semanal
29	Especifico	Externo	Ejecución	Modificaciones de algunas de las obras a ejecutar en el desarrollo del Contrato y/o modificaciones de algunas de las cantidades de obra del Contrato, autorizadas por la INTERVENTORIA y que contradicen los diseños inicialmente aprobados.	Puede generar modificaciones significativas en el alcance del contrato por haber cambios significativos, modificación de presupuesto y posible modificación de la programación de obra establecida. Cambios en especificaciones técnicas.	Casi Cero	5	Moderado	3	8	Riesgo Medio			X	someter a aprobación de la interventoría y la entidad Contratante. Puede generar incumplimientos y la necesidad de hacer efectivas las pólizas de calidad tanto a contratistas como interventores. Sin que necesariamente genere cambios en el valor del contrato.	Posible	3	Menor	2	5	Riesgo Medio	NO	Contratista de Interventoría	En el momento en que sea detectado	máximo una semana después de ser detectado	Revisión de programación semanal; Debe darle solución a la problemática.	Semanal
30	General	Interno	Ejecución	Personal calificado y no calificado del CONTRATISTA DE OBRA, sin que cumpla requisitos de acuerdo con las exigencias del análisis preliminar, la experiencia o idoneidad requerida para el proyecto y la normatividad vigente.	*Incumplimiento de obligaciones del contratista y demora en la ejecución del contrato y calidad del mismo. *Malas prácticas constructivas. *Retrasos y demoras en las decisiones técnicas.	Posible	3	Mayor	4	7	Riesgo Alto			X	Requerimientos del interventor y si es requerido iniciar proceso de incumplimiento y hacer efectivas las garantías; revisión y control de las hojas de vida presentadas por el contratista, con sus respectivos soportes.	Improbable	2	Mayor	4	6	Riesgo Alto	NO	Contratista de Interventoría	En el momento en que sea detectado	tres días máximo después de conocer el evento	Revisión de programación semanal; Debe darle solución a la problemática.	Semanal
31	General	Interno	Ejecución	Permitir que el Contratista de Obra, ejecute los trabajos sin un Ingeniero Residente y/o Director de Obra y/o especialistas y/o personal profesional debidamente matriculados y aprobados por la misma.	Incumplimiento de obligaciones del contratista y demora en la ejecución del contrato y calidad del mismo.	Posible	3	Mayor	4	7	Riesgo Alto	X	X	X	Requerimientos del interventor y si es requerido iniciar proceso de incumplimiento y hacer efectivas las garantías	Improbable	2	Mayor	4	6	Riesgo Alto	SI	Contratista de Interventoría	En el momento en que sea detectado	tres días máximo después de conocer el evento	Revisión de programación semanal; Debe darle solución a la problemática.	Semanal
32	General	Interno	Ejecución	Daños a terceros por inadecuadas prácticas en el proceso constructivo, desde el punto de vista ambiental.	Generación de pagos adicionales por concepto de reparaciones, rehabilitaciones e indemnizaciones. Generación de un nuevo PMA el cual atendería contra la programación y presupuesto existente.	Posible	3	Moderado	3	6	Riesgo Alto			X	Realizar conciliaciones y acuerdos con los implicados. Solicitar intervención de terceros de ser requerido. (Organismos Estatales) póliza de responsabilidad civil estecontractual.	Improbable	2	Menor	2	4	Riesgo Bajo	NO	Contratista de Interventoría	En el momento en que sea detectado	máximo un mes luego de ser detectado	Revisión y seguimiento de acuerdos de conciliación a los que se llegue	Con cada presentación de actas e informes de pago
33	Especifico	Externo	Ejecución	Fenómenos naturales y/o efectos climáticos adversos tales como: Terremotos, huracanes, inundaciones, lluvias torrenciales, lluvias deslizamientos exorbitantes, vientos exorbitantes, incendios no provocados y/o demás fuerzas de la naturaleza.	Retraso en las actividades de la obra. Incumplimientos en tiempos de ejecución y posiblemente de entrega de la obra. Posibles rehabilitaciones y reconstrucciones por daños sufridos. Generación de costos adicionales por atención de emergencias. Posible incumplimiento total del proyecto.	Improbable	2	Mayor	4	6	Riesgo Alto	X	X	X	solicitud de suspensión de obra para evitar demoras en cumplimiento de tiempos de programación	Improbable	2	Mayor	4	6	Riesgo Alto	SI	Contratista de Interventoría	En el momento en que sea detectado	una semana máximo	Revisión de programación semanal; Debe darle solución a la problemática.	Semanal
34	General	Interno	Liquidación	Incumplimiento del Contrato por parte del contratista	Incumplimiento en el producto y las actividades de obras requeridas y esperadas.	Posible	3	Mayor	4	7	Riesgo Alto	X	X	X	Seguimiento de la obra por parte del Interventor de Contrato, realización de informes quincenales de verificación de cumplimiento de contrato. Se realiza requerimiento de pólizas de garantía en el caso del incumplimiento.	Improbable	2	Moderado	3	5	Riesgo Medio	SI	Contratista de Interventoría	cuando se presente atraso en cualquier indicador de cumplimiento dentro del seguimiento que	Durante todo el tiempo en que sea requerida la subanexión del incumplimiento.	Seguimiento directo por parte del Interventor del Contrato con el apoyo del equipo de supervisión de la interventoría de la ART	Quincenal de seguimiento y Diario en caso de solicitud de aplicación de pólizas.
35	General	Interno	Liquidación	Incumplimiento en la estabilidad de obra por parte del contratista	Incumplimiento, Producto no conforme a los requerimientos de la necesidad existente y que presenta problemas de calidad y estabilidad que comprometen la obra.	Improbable	2	Moderado	3	5	Riesgo Medio			X	Inicio de proceso sancionatorio por parte de la entidad contratante por incumplimiento contractual y hacer efectiva la garantía de estabilidad de la obra.	Raro	1	Moderado	3	4	Riesgo Bajo	NO	Contratista de Interventoría	Cuando se quincinen las labores constructivas y sea necesario la actualización de pólizas y estabilidad de las mismas.	Se realizara un seguimiento diario hasta que sea subsanada la problemática.	Seguimiento directo por parte del Interventor del Contrato con el apoyo del equipo de supervisión de la interventoría de la ART	Semanal

PATRIMONIO AUTÓNOMO FONDO COLOMBIA EN PAZ – PA-FCP

ANEXO No 34 ANEXO TECNICO

**EJECUTAR LOS PROYECTOS DE MEJORAMIENTO DE INFRAESTRUCTURA VÍAL PARA EL
DESARROLLO TERRITORIAL EN EL MARCO DE LOS PROGRAMAS DE DESARROLLO CON
ENFOQUE TERRITORIAL - PDET.**

BOGOTÁ D.C.

TABLA DE CONTENIDO

1	JUSTIFICACIÓN	7
2	OBJETO	7
3	ALCANCE Y LOCALIZACIÓN GENERAL	7
3.1	ALCANCE	7
3.2	LOCALIZACION GENERAL DEL PROYECTO	9
4	PLAZOS PARA LA EJECUCIÓN DEL CONTRATO	9
4.1	CRONOGRAMA ESTIMADO DEL CONTRATO	10
4.2	CRONOGRAMA GENERAL	11
5	INSTANCIAS DE DECISIÓN, COORDINACIÓN Y SEGUIMIENTO	12
5.1	COMITÉ OPERATIVO (CO)	13
5.1.1	Funciones del comité operativo:	13
5.1.2	Conformación del comité operativo:	13
5.1.3	Sesiones del comité operativo:	13
5.2	COMPONENTE DE CONTROL SOCIAL	14
5.2.1	Acompañamiento Comunitario	14
5.2.2	Comité de Acompañamiento Comunitario - CAC	15
5.2.3	Funciones del Comité de Acompañamiento Comunitario – CAC	15
5.2.4	Integrantes del Comité de Acompañamiento Comunitario - CAC	15
5.2.5	Sesiones del Comité de Acompañamiento Comunitario - CAC	15
5.2.6	Sesión de socialización y conformación del Comité de Acompañamiento Comunitario - CAC 16	
5.2.7	Sesiones de seguimiento del Comité de Acompañamiento Comunitario-CAC	17
5.2.8	Sesión de cierre del Comité de Acompañamiento Comunitario–CAC y entrega de la obra ...	18
6	RUTA OPERATIVA Y METODOLÓGICA	18
6.1	ALISTAMIENTO	19
6.2	ETAPA I	20
6.2.1	Verificación	20
6.2.2	Revisión, Actualización, Ajustes y Apropiación de Estudios y Diseños	21
6.2.3	Obtención de Permisos y/o Licencias Ambientales	24
6.3	ETAPA II. Ejecución de obra	26
6.4	ETAPA III. Cierre y entrega del proyecto	27
6.5	LIQUIDACIÓN	28

7	ACTORES DEL PROCESO	29
8	SEGUIMIENTO A LA EJECUCIÓN DEL PROYECTO.....	30
8.1	SEGUIMIENTO DEL CONTRATISTA	30
8.2	SEGUIMIENTO, CONTROL SOCIAL Y ACOMPAÑAMIENTO COMUNITARIO	31
9	EQUIPO DE TRABAJO MÍNIMO	31
9.1	Equipo mínimo de profesionales Etapa I de Revisión, Actualización, Ajustes y Apropiación de Estudios y Diseños, y de gestión y obtención de permisos y/o licencias ambientales	31
9.2	PERSONAL MINIMO REQUERIDO EN LA ETAPA II.....	32
9.3	PERFILES DE LOS PROFESIONALES REQUERIDO PARA EL CONTRATO.....	33
10	FUENTES DE MATERIALES	35
11	OBRAS PROVISIONALES	35
12	SEÑALIZACIÓN	36
13	PRESENTACIÓN DE INFORMES.....	36
13.1	Informes mensuales de ejecución Técnica, Administrativa, Financiera y Contable	36
13.1.1	Contenido de los informes mensuales:.....	37
13.2	Informe final del contrato	38
14	SOSTENIBILIDAD DE PROYECTOS.....	39
14.1	Diagnóstico.....	39
14.2	Plan de mantenimiento periódico: preventivo y obligatorio de la infraestructura.....	39
14.3	Manual de uso.....	40
15	MANEJO DE LA INFORMACIÓN Y GESTION DOCUMENTAL	40
16	DOCUMENTOS COMPLEMENTARIOS AL ANEXO TÉCNICO:	41

LISTADO DE TABLA

Tabla 1 Delimitación operativa	9
Tabla 2 Plazos de ejecución por Etapas Vista Hermosa	9
Tabla 3 Plazos de ejecución por Etapas Ituango	10
Tabla 4 Cronograma Estimado Vista Hermosa	10
Tabla 5 Cronograma Estimado Ituango.....	11
Tabla 6 Mapa de actores y roles	29
Tabla 7 Equipo de trabajo mínimo para la Etapa I Municipios Vista Hermosa (Meta).....	31
Tabla 8 Equipo de trabajo mínimo para la Etapa I Municipio de Ituango (Antioquia)	31
Tabla 9 Equipo de trabajo mínimo para la etapa II.....	32
Tabla 10 Perfiles equipo de trabajo requerido.....	33

GLOSARIO

Para efectos de la aplicación del presente anexo, a continuación, se definen algunos términos que permiten entender con mayor claridad la definición de los procesos y procedimientos a implementar.

ADMISIÓN: Es la acción de decisión del comité operativo, sobre la continuidad del proyecto previo concepto del interventor, una vez surtida la etapa de revisión, actualización, ajuste, complementación y apropiación de estudios, diseños y presupuesto.

CIERRE: Corresponde a la decisión que toman los contratistas de obra e interventor por mutuo acuerdo, al finalizar de manera satisfactoria, la ejecución de las actividades contempladas en el proyecto.

COMITÉ DE ACOMPAÑAMIENTO COMUNITARIO - CAC: Instancia de participación comunitaria que tiene por objeto realizar el acompañamiento a la ejecución del proyecto y el respectivo control social.

CONTRATISTA: Hace referencia a la persona jurídica o natural seleccionada y contratada para la ejecución del proyecto y sus componentes de manera integral, en los territorios focalizados y descritos en el presente anexo.

CONTROL SOCIAL: Es el derecho y el deber de los ciudadanos a participar de manera individual o a través de sus organizaciones, redes sociales e instituciones, en la vigilancia de la gestión pública y sus resultados.

DOCUMENTO: Es la prueba o testimonio material de un hecho o acto que una persona natural o jurídica, pública o privada, realiza como consecuencia del ejercicio de sus actividades y funciones, que podrá ser plasmado en una unidad de información en cualquier soporte, papel, cinta, disco magnético, película o fotografía, con el objeto de garantizar su preservación.

EJECUCIÓN: Es la etapa operativa en la cual se efectúan las actividades de obra, así como el seguimiento al cumplimiento de estas, de acuerdo con la programación y acciones previamente definidas y aprobadas por la interventoría.

ENTIDAD TERRITORIAL: Entidades del orden departamental (gobernación), municipal (Alcaldías) y distrital. Se incluyen los territorios indígenas conforme al artículo 286 de la Constitución Política.

ENTREGA Y RECIBO: Es la acción que formaliza la entrega de las obras ejecutadas a satisfacción de las partes involucradas de manera directa con el proceso, mediante constancia escrita y debidamente firmada una vez finalizadas las actividades de cada proyecto y propias del contrato.

ESTRUCTURACIÓN: Es la etapa operativa, en la cual se ajustan y/o elaboran estudios, diseños, presupuestos y demás soportes y/o entregables de los proyectos, a fin de implementar sobre esta base y en concordancia con el resultado de la etapa de verificación, la ejecución de obra.

ESTUDIOS Y DISEÑOS: Corresponde a todo tipo de estudios, cálculos, planos y entregables resultados de la estructuración de un proyecto, que responde de manera integral a las necesidades del mismo y permiten una adecuada materialización y ejecución, acorde a su alcance, complejidad y magnitud.

IMPLEMENTACIÓN: Hace referencia a la puesta en marcha de los procesos y procedimientos definidos en la ruta operativa del proyecto con todos sus componentes.

INTERVENTORÍA: Consiste en el seguimiento administrativo, técnico, financiero y jurídico que sobre el cumplimiento del contrato realice una persona natural o jurídica contratada para tal fin, cuando el seguimiento del contrato suponga conocimiento especializado en la materia, o cuando la complejidad o la extensión del mismo lo justifiquen.

MEJORAMIENTO VIAL: Acondicionamiento de las condiciones actuales de las vías que puede incluir mantenimiento, placa huella, obras de arte y sistema de contención.

ORGANIZACIÓN COMUNITARIA: Son instancias comunitarias que buscan resolver problemas que afectan a sus comunidades y desarrollar iniciativas de interés para sus miembros. Esto exige la participación y articulación de actores organizados entre los cuales deben existir lazos de confianza, reciprocidad y cooperación.

PROGRAMAS DE DESARROLLO CON ENFOQUE TERRITORIAL - PDET: es un Instrumento de planificación y gestión para implementar de manera prioritaria los planes sectoriales y programas en el marco de la Reforma Rural Integral (RRI) y las medidas pertinentes que establece el Acuerdo Final, en articulación con los planes territoriales, en los municipios priorizados en el presente Decreto de conformidad con los criterios establecidos en el Acuerdo Final.

TERMINACIÓN: Es el estado final del proyecto y se determinará una vez se efectúe el proceso de entrega del proyecto ejecutado y el archivo documental que dé cuenta del proceso implementado, de acuerdo con las normas de gestión documental establecidas.

ZONA RURAL: Se entiende como el espacio comprendido entre el límite de la cabecera municipal o perímetro urbano y el límite municipal.

1 JUSTIFICACIÓN

La política nacional para la construcción de los Programas de Desarrollo con Enfoque Territorial - PDET, se constituye como una propuesta novedosa del Estado colombiano para fortalecer las instituciones democráticas, la reactivación económica y social en las zonas del país altamente afectadas por la pobreza, la presencia de economías ilegales, la debilidad institucional y la violencia generalizada; a través de intervenciones que propendan por la generación de ingresos y de capacidades en los gobiernos locales, con el fin de fortalecer las bases requeridas para que los territorios focalizados se integren a los procesos de desarrollo del país con equidad y oportunidad.

En contexto con lo anterior, este anexo tiene por objeto orientar la operación, seguimiento y control para la ejecución de proyectos de infraestructura de desarrollo social y económico, en áreas rurales priorizadas en el marco de los Programas de Desarrollo con Enfoque Territorial – PDET, así mismo, busca unificar con los actores involucrados en ejecución de proyectos, los conceptos básicos y procedimientos de información, seguimiento y control para la gestión de proyectos en la Dirección de Estructuración y Ejecución de Proyectos de la ART durante la vigencia de los contratos derivados.

Así mismo, el presente documento se encuentra alineado con los manuales, instructivos, procesos y procedimientos de la ART y su actualización responderá a los procesos de mejoramiento continuo de la entidad, y pretende garantizar que el proceso de implementación esté regulado, es decir, que cada actividad se ejecute en el orden establecido y con las reglas con las que fue concebido.

Es así, la implementación de los proyectos comprenderá como mínimo el desarrollo de las actividades señaladas en el presente documento, así como las establecidas en los documentos de los proyectos y los anexos que correspondan al proyecto de acuerdo a los pilares, el análisis preliminar, además de las que se establezcan en los respectivos contratos de ejecución y todas las acciones inherentes o necesarias en el marco de los proyectos.

2 OBJETO

Ejecutar los proyectos de mejoramiento de infraestructura vial para el desarrollo territorial en el marco de los Programas de Desarrollo con Enfoque Territorial - PDET.

3 ALCANCE Y LOCALIZACIÓN GENERAL

3.1 ALCANCE

El presente anexo tiene como finalidad definir los lineamientos para la revisión, actualización y apropiación de estudios, diseños y presupuesto y para “Ejecutar los proyectos de mejoramiento de infraestructura vial para el desarrollo territorial en el marco de los Programas de Desarrollo con Enfoque Territorial - PDET”, que serán financiados a cargo de los recursos asignados a la subcuenta PDET Fondo Colombia en Paz.

En ese sentido se resumen los momentos, etapas y actividades derivadas de cada proyecto a ejecutar:

A. ALISTAMIENTO:

Permitirá llevar a cabo la Legalización del contrato, revisión del cronograma; acreditación del equipo de trabajo (Equipo Etapa I); Revisión y Aprobación equipo de trabajo por parte de la interventoría y del equipo de la Interventoría por parte de la supervisión de Interventoría.

B. ETAPA I

La Etapa I la integran las siguientes actividades:

- **Verificación:** En esta etapa se realizarán las revisiones preliminares de los documentos de referencia del proyecto, así como la visita técnica de verificación al sitio de la obra y obtener la georreferenciación de las intervenciones proyectadas y generar el informe preliminar. Igualmente se realizará la visita de reconocimiento, identificación y socialización inicial a comunidades beneficiadas.
- **Revisión, Actualización, Ajustes y Apropiación de Estudios y Diseños:** En esta Etapa se hará por parte del contratista la revisión, actualización y en caso de ser requeridos la complementación y ajustes y hará la apropiación de estudios y diseños con base en los documentos referentes del proyecto hasta suscribir el “Acta de apropiación de los estudios y diseños” firmada por el contratista. De igual forma en este tiempo se harán las revisiones, conceptos y/o aprobaciones por parte de la interventoría, para la suscripción de la “Certificación de aprobación de los estudios y diseños”.
- **Obtención de Permisos y/o Licencias Ambientales:** En esta Etapa se realizan las actividades necesarias para la obtención de Permisos y/o licencias ambientales, si se requieren de acuerdo con la naturaleza del proyecto, las cuales se inician de forma concomitante con las actividades de **Revisión, Actualización, Ajustes y Apropiación de Estudios y Diseños**.

C. ETAPA II

- **Ejecución de obra:** En esta Etapa se desarrollarán todas las actividades necesarias para garantizar la ejecución oportuna y con calidad de las obras conforme a los estudios y diseños apropiados por el contratista, con las especificaciones y demás parámetros técnicos previstos en los estudios y diseños del proyecto, aprobados por la interventoría, de acuerdo con el cronograma establecido.

D. ETAPA III

- **Cierre y entrega del proyecto:** En esta Etapa, una vez cumplidas todas las actividades aprobadas de ejecución de obra, y con la autorización de la interventoría, con el objeto de garantizar una terminación y entrega satisfactoria y de calidad del proyecto, se suscribirán las actas correspondientes. El contratista interventor verificará que el contratista presente la totalidad de los requisitos y documentos requeridos para proceder a la liquidación del contrato.

E. LIQUIDACIÓN:

- Si bien, la liquidación se refiere a una etapa pos-contractual, se hace necesario que el Contratista cumpla con las actividades de liquidación donde la interventoría verificará el efectivo cumplimiento de lo ejecutado, teniendo en cuenta que deberá documentar el cierre de archivo contractual con los respectivos soportes de terminación del proyecto, así como las actualizaciones de las garantías que apliquen.

3.2 LOCALIZACION GENERAL DEL PROYECTO

La ejecución de los proyectos se realizará en las subregiones de Macarena- Guaviare y Bajo Cauca y Nordeste Antioqueño, como se relaciona a continuación:

Tabla 1 Delimitación operativa

MUNICIPIO	DEPARTAMENTO	CORREDOR VIAL A INTERVENIR
VISTA HERMOSA	META	Veredas Alto Guaní, Alto Canaguay y Guaimaral
ITUANGO	ANTIOQUIA	Ituango – La Granja – Santa Rita

Fuente: Subdirección de Infraestructura y Hábitat

4 PLAZOS PARA LA EJECUCIÓN DE LOS CONTRATOS

Los plazos máximos a tener en cuenta para la ejecución de cada contrato, se definen a continuación:

Municipios de Vista Hermosa (Meta)

Tabla 2 Plazos de ejecución por Etapas Vista Hermosa

ETAPA	COMPONENTE	PLAZO MAXIMO COMPONENTE	PLAZO ETAPA
ETAPA I	Verificación	Hasta quince (15) días calendario desde la firma del acta inicio	Hasta dos (2) Meses
	Revisión, actualización, y en caso de ser requeridos la complementación, ajustes y la apropiación de estudios y diseños	Hasta Uno y medio (1,5) meses desde la firma del acta inicio	
	Trámite y Obtención de permisos y/o licencias ambientales	Hasta dos (2) meses desde la firma del acta inicio	
ETAPA II	Ejecución de obra	Hasta cinco y medio (5.5) meses desde la firma acta inicio de obra	Hasta cinco y medio (5.5) meses desde la firma acta inicio de obra
ETAPA III	Cierre y entrega del proyecto (Suscripción del acta de terminación y/o Acta de Cierre y entrega de la obra a Municipio y comunidad)	Hasta quince (15) días calendario desde la firma acta de terminación de obra	Hasta quince (15) días calendario
El contratista contará con un plazo de hasta ocho (8) meses para la ejecución del contrato.			

Fuente: Subdirección de Infraestructura y Hábitat

Municipio de Ituango (Antioquia)
Tabla 3 Plazos de ejecución por Etapas Ituango

ETAPA	COMPONENTE	PLAZO MAXIMO COMPONENTE	PLAZO ETAPA
ETAPA I	Verificación	Hasta quince (15) días calendario desde la firma del acta inicio	Hasta tres (3) Meses
	Revisión, actualización, y en caso de ser requeridos la complementación, ajustes y la apropiación de estudios y diseños	Hasta Uno y medio (1,5) meses desde la firma del acta inicio	
	O Trámite y obtención de permisos y/o licencias ambientales	Hasta tres (3) meses desde la firma del acta inicio	
ETAPA II	Ejecución de obra	Hasta cinco y medio (5.5) meses desde la firma acta inicio de obra	Hasta cinco y medio (5.5) meses desde la firma acta inicio de obra
ETAPA III	Cierre y entrega del proyecto (Suscripción del acta de terminación y/o Acta de Cierre y entrega de la obra a Municipio y comunidad)	Hasta quince (15) días calendario desde la firma acta de terminación de obra	Hasta quince (15) días calendario
El contratista contará con un plazo de hasta nueve (9) meses para la ejecución del contrato.			

Fuente: Subdirección de Infraestructura y Hábitat

4.1 CRONOGRAMA ESTIMADO DEL CONTRATO

El cronograma para tener en cuenta para la implementación de las Etapas a desarrollar en el marco de cada contrato de obra es el siguiente:

Tabla 4 Cronograma Estimado Vista Hermosa

Actividad		Mes 1	Mes 2	Mes 3	Mes 4	Mes 5	Mes 6	Mes 7	Mes 8
E T A P A 1	1.1 Verificación								
	1.1.1 Revisión preliminares de estudios y diseños referentes								
	1.1.2 Visita de verificación								
	1.1.3 Georreferenciación de intervenciones proyectadas								
	1.2 Revisión, actualización y apropiación de estudios y diseños								
	1.2.1 Levantamiento de información en campo								
	1.2.2 Elaboración de estudios y diseños definitivos								
	1.2.3 Revisión y aprobación de estudios y diseños por el interventor								
	1.2.4 Acta de apropiación y certificado de aprobación de estudios y diseños.								
	1.3 Obtención de permisos ambientales								
1.3.1 Gestión y obtención de permisos y/o licencias ambientales									
E T A P A 2	2.1 Ejecución								
	2.1.1 Ejecución de obras								
E T A P A 3	3.1 Cierre, entrega del proyecto								
	3.1.1 Cierre actividades								
	3.1.2 Entrega del proyecto								

Fuente: Subdirección de Infraestructura y Hábitat

Tabla 5 Cronograma Estimado Ituango

CRONOGRAMA ESTIMADO ITUANGO (ANTIOQUIA)											
	Actividad	Mes 1	Mes 2	Mes 3	Mes 4	Mes 5	Mes 6	Mes 7	Mes 8	Mes 9	
E T A P A 1	1.1 Verificación	█									
	1.1.1 Revisión preliminares de estudios y diseños referentes	█									
	1.1.2 Visita de verificación										
	1.1.3 Georreferenciación de intervenciones proyectadas	█									
	1.2 Revisión , actualización y apropiación de estudios y diseños		█	█	█						
	1.2.1 Levantamiento de información en campo		█	█	█						
	1.2.2 Elaboración de estudios y diseños definitivos		█	█	█						
	1.2.3 Revisión y aprobación de estudios y diseños por el interventor		█	█	█						
	1.2.4 Acta de apropiación y certificado de aprobación de estudios y diseños.			█							
	1.3 Obtención de permisos ambientales		█	█	█	█					
1.3.1 Gestión y obtención de permisos y/o licencias ambientales		█	█	█	█						
E T A P A 2	2.1 Ejecución					█	█	█	█	█	█
	2.1.1 Ejecución de obras					█	█	█	█	█	█
E T A P A 3	3.1 Cierre, entrega del proyecto										█
	3.1.1 Cierre actividades										█
	3.1.2 Entrega del proyecto										█

Fuente: Subdirección de Infraestructura y Hábitat

Nota 1: Se presenta un cronograma con los tiempos estimados para cada etapa operativa. Sin embargo, el plan operativo y cronograma deberán contemplar la programación detallada de las actividades requeridas en cada Etapa, de acuerdo con los plazos máximos definidos para cada contrato, además de planteamientos técnicos operativos descritos en el presente anexo y los documentos técnicos de soporte, elaborados y aprobados para el desarrollo de las actividades contratadas. En todo caso el cronograma no podrá superar el plazo de ejecución pactado en el contrato.

Nota 2: Para el seguimiento de la Etapa de Revisión, actualización, y en caso de ser requeridos la complementación y ajustes, y la actividad de apropiación de Estudios y Diseños, el contratista deberá entregar un cronograma a detalle de cada actividad técnica requerida para la apropiación indicando la fecha de entrega del producto de cada actividad. Es necesario que este tenga en cuenta los tiempos requeridos por el interventor para revisiones.

Nota 3: Ante circunstancias o riesgos previsibles que impidan el normal desarrollo de las actividades y el cumplimiento de los plazos, estas no generarán costos adicionales al contratante PA-FCP.

4.2 CRONOGRAMA GENERAL

El contratista por su parte deberá elaborar el cronograma para implementar las actividades que se deriven del contrato. El contenido mínimo deberá soportarse en los productos que se detallan en el siguiente cuadro:

Tabla No 6. Formato del cronograma general del contrato

ETAPA	ACTIVIDAD	FECHA DE INICIO	FECHA DE TERMINACION	DURACION	MES (...)
ALISTAMIENTO	Entrega y revisión Cronograma				
	Acreditación del equipo de trabajo (Equipo Etapas I y II)				
	Revisión y Aprobación equipo de trabajo por parte de la interventoría				
	Ajustes equipo de trabajo por parte del contratista				
	Acta de Inicio del contrato				
ETAPA I	Verificación				
	Revisión, actualización y apropiación de estudios y diseños				
	Obtención de Permisos y/o Licencias Ambientales				
	Entrega Plan de Gestión Integral de Obra – PGIO, (plan de calidad, plan de seguridad, salud y bioseguridad en el trabajo, Plan de Manejo Ambiental de ejecución de obra., etc.)				
ETAPA II	Acta de inicio de obra				
	Instalar valla informativa				
	Implementación Plan de Gestión Integral de Obra – PGIO, (plan de calidad, plan de seguridad, salud y bioseguridad en el trabajo, Plan de Manejo Ambiental de ejecución de obra., etc.)				
	Socialización de proyectos y conformación de CACs				
	Acreditación del equipo de trabajo (Etapa II), cronograma y Plan de inversión del anticipo				
	Mesas de trabajo de seguimiento semanales con el interventor y cada 15 días con la supervisión				
	Elaboración de Actas de Vecindad, actas de compromiso, según aplique				
	Informes Mensuales del Contrato				
	Entrega del plan de sostenibilidad del proyecto				
	Acta de Terminación de obra				
ETAPA III	Acta de recibo final de obra (Contratista – Interventoría)				
	Acta de entrega y recibo de actividades, bienes y/o servicios (con la Comunidad y la Alcaldía)				
	Informe final del contrato				
	Entrega de Expedientes Digitales del contrato				
LIQUIDACIÓN DEL CONTRATO					

Fuente: Subdirección de Infraestructura y Hábitat

NOTA 1: Para el seguimiento y control de la Etapa I, la interventoría deberá requerir al contratista de obra la entrega del cronograma a detalle de cada actividad técnica requerida para la apropiación y aprobación indicando la fecha de entrega del producto de cada actividad. Es necesario que el contratista de obra tenga en cuenta los tiempos requeridos por la interventoría para las revisiones y observaciones si es el caso. El interventor revisará y aprobará cada uno de los documentos recibidos por el contratista de obra y hará seguimiento al cumplimiento de estos.

5 INSTANCIAS DE DECISIÓN, COORDINACIÓN Y SEGUIMIENTO

El contrato contempla unas instancias de coordinación y seguimiento, para lo cual se tendrán en cuenta los procesos y procedimientos definidos en el presente anexo técnico:

5.1 COMITÉ OPERATIVO (CO)

Es la máxima instancia de coordinación y seguimiento del contrato de obra. En ese sentido, se deberá conformar un Comité Operativo.

5.1.1 Funciones del comité operativo:

- a. Admitir los resultados obtenidos de la etapa I del contrato, con concepto previo de aprobación por interventoría.
- b. Autorizar el inicio de la Etapa II. Previa revisión y concepto de interventoría.
- c. Hacer sugerencias y recomendaciones de tipo operativo para el inicio de la ejecución del proyecto, previo cumplimiento de requisitos y aprobación de los documentos técnicos de soporte, elaborados por el contratista en la Etapa I.
- d. Analizar y concluir la declaración de la no viabilidad del proyecto previa revisión y concepto de la interventoría.
- e. En la etapa de ejecución, validar todas aquellas solicitudes de cambio que impliquen modificaciones contractuales.

NOTA: El comité operativo no reemplazará las funciones de la interventoría.

5.1.2 Conformación del comité operativo:

- a. El subdirector de Infraestructura y Hábitat de la ART o quien este designe.
- b. El Coordinador regional de acuerdo con la ubicación del proyecto o quien este designe.
- c. El representante legal del interventor o quien este designe.
- d. El supervisor de la interventoría por parte de la ART.
- e. El representante legal del contratista o quien este designe.

En el caso que se realicen designaciones por parte de los miembros del comité operativo, estas deberán indicar con precisión el comité para el cual se designa o si será permanente. Se entenderá para todos los efectos que la delegación o designación conlleva la voz y el voto.

El representante legal del contratista o quien este designe, participará en las sesiones del comité operativo e intervendrá con voz, pero sin voto

A este comité podrán ser invitadas las personas naturales o jurídicas que sus miembros requieran, sin embargo, podrán intervenir en sus sesiones con voz, pero sin voto.

5.1.3 Sesiones del comité operativo:

Este comité deberá instalarse y llevar a cabo sus sesiones una vez se dé inicio al contrato de obra y se reunirá previa citación en cualquier momento y cuando se requiera, mediante convocatoria. Sus sesiones serán presenciales y si el caso lo amerita, de manera virtual.

El quorum para deliberar y decidir en el marco del citado comité es la mitad más uno de sus miembros y sus decisiones constarán en actas suscritas por quienes participen en la sesión.

La secretaría técnica del comité será ejercida por el contratista interventor, y tendrá, entre otras, las siguientes funciones:

- a. Convocar a las sesiones, por cualquier medio expedito y con la suficiente antelación, a la totalidad y por solicitud de los miembros del Comité Operativo, poniendo a consideración la agenda a tratar y en caso que sea para análisis de temas técnicas, compartir toda la documentación necesaria y suficiente para revisión previa de sus miembros.
- b. Proyectar las actas para aprobación y firma de los miembros del comité, al finalizar cada sesión.
- c. Llevar y custodiar el archivo que contenga la totalidad de la documentación que sea emitida por el comité.

5.2 COMPONENTE DE CONTROL SOCIAL

5.2.1 Acompañamiento Comunitario

En contextos de conflicto, en donde se ha debilitado la confianza entre la ciudadanía y las instituciones del Estado es fundamental promover y garantizar el control social y el acompañamiento comunitario a la gestión pública como mecanismo para democratizar el poder, logrando que sea público y transparente. El control social a la gestión pública enriquece la tarea de las entidades y fortalece la confianza de los ciudadanos en el Estado y la democracia, estrechando las relaciones entre los actores de las regiones que son necesarias para avanzar en la estabilización de los territorios.

Es necesario procurar que las comunidades focalizadas con la implementación y ejecución de cada contrato ejerzan su derecho y deber a participar de manera individual o a través de sus organizaciones, redes sociales e instituciones en el ejercicio de vigilancia y acompañamiento de la gestión pública, y que sean informados de los avances del proyecto.

El componente de acompañamiento comunitario se desarrollará a través de espacios participativos denominados Comité de Acompañamiento Comunitario-CAC, en los cuales se hará seguimiento a la implementación del proyecto. Estos espacios se deberán desarrollar de acuerdo con los lineamientos establecidos por la ART en el presente anexo técnico, en todo caso, dichos espacios deben entenderse como procesos participativos, prácticos y de acompañamiento en la ejecución el proyecto, poner en evidencia las fallas y proponer estrategias para mejorar.

Los objetivos principales del acompañamiento comunitario son:

- Fortalecer la cultura de lo público en el ciudadano.
- Fortalecer la participación y el acompañamiento ciudadano en la ejecución de las obras proyectadas con el fin de contribuir a que las autoridades hagan un manejo transparente y eficiente de los recursos públicos.
- Promover el liderazgo y la participación de las comunidades y sus organizaciones.
- Contribuir a la garantía y al restablecimiento de los derechos sociales, económicos, políticos y culturales de los territorios a impactar.

Dado que la meta de la implementación y ejecución del proyecto es contribuir al restablecimiento y fortalecimiento de la confianza entre las comunidades y el Estado, el seguimiento que ejerza la comunidad y sus organizaciones sobre el proyecto será determinante para dicho cumplimiento, de allí la importancia del desarrollo efectivo de los espacios participativos enmarcados en el componente de acompañamiento comunitario.

5.2.2 Comité de Acompañamiento Comunitario - CAC

Es la instancia que tiene por objeto realizar seguimiento a la implementación de las actividades en el marco de la ejecución del contrato de obra. Este seguimiento constituye un mecanismo de control social que se inicia desde la socialización de la obra con la comunidad y se mantiene durante su ejecución, para finalmente verificar que ésta se entregue a la comunidad en las condiciones técnicas y de calidad contratadas.

Este Comité, no tiene carácter decisorio sobre la obra, solo ejercerá labores de socialización de los avances en la ejecución y la formulación de alertas que puedan afectar la ejecución de esta.

Se deberá implementar un Comité de Acompañamiento Comunitario-CAC por contrato, que tendrá al menos 3 momentos:

- a) Conformación del CAC y socialización de su alcance y socialización proyecto.
- b) CAC de seguimiento a la ejecución de actividades del proyecto. (según avance o cuando se presente una situación extraordinaria que así lo amerite).
- c) CAC de cierre del proceso y rendición de cuentas.

NOTA: Los costos en los que incurra el contratista para la realización de estas actividades estarán contempladas dentro de los recursos asignados en la administración del contrato.

5.2.3 Funciones del Comité de Acompañamiento Comunitario – CAC

- a. Entregar información relacionada con la obra ejecutada y del impacto social que genera.
- b. Realizar el control social del proyecto.
- c. Generar alertas frente a dificultades o inconvenientes identificados durante la ejecución del contrato.
- d. Plantear soluciones a las alertas, dificultades o inconvenientes identificados

5.2.4 Integrantes del Comité de Acompañamiento Comunitario - CAC

- a. Delegados de las comunidades beneficiarias del contrato. Sus representantes serán definidos en consenso con las mismas y serán mínimo (1) y máximo (3) delegados de la comunidad. En todo caso, solo tendrán un voto como miembros del comité.
- b. Un representante del Contratista.
- c. Un representante del Interventor.
- d. Un representante de la ART

El Comité de Acompañamiento Comunitario – CAC ejercerá sus funciones respecto del contrato de obra, en el momento que se inicie la ejecución de las obras. Los representantes de la comunidad beneficiaria que participen en este comité deben informar a los demás miembros de la comunidad acerca de los temas tratados en las reuniones, para lo cual dispondrán de los mecanismos y tiempo necesarios para cumplir con ese encargo.

La elección de los representantes de la comunidad ante el comité se deberá realizar en la reunión de socialización e inicio de las obras del contrato, evento en el cual se dará por instalado el CAC, formalizado por medio de acta suscrita por quienes participen en el espacio.

5.2.5 Sesiones del Comité de Acompañamiento Comunitario - CAC

El Comité de Acompañamiento Comunitario se reunirá previa convocatoria del contratista, por solicitud de cualquiera de sus integrantes o cuando surja una situación que implique cambios en la ejecución de la obra.

El quórum para deliberar y decidir en el marco del citado comité es la mitad más uno de sus miembros y sus decisiones constarán en actas suscritas por quienes participen en él.

A este comité podrán ser invitadas las personas naturales o jurídicas que sus miembros requieran, quienes podrán intervenir en sus sesiones con voz, pero sin voto, siempre que la invitación verse sobre asuntos de interés del contrato.

La secretaría técnica del comité será ejercida por un delegado del contratista y tendrá, entre otras, las siguientes funciones:

- a) Citar a las sesiones, por cualquier medio expedito y con la suficiente antelación, a la totalidad de los miembros del Comité de Acompañamiento Comunitario.
- b) Proyectar para aprobación de los miembros del comité, las actas de las sesiones llevadas a cabo y obtener la suscripción de estas (anexos lista de asistencia y registro fotográfico).
- c) Llevar y custodiar el archivo que contenga la totalidad de la documentación que sea emitida por el comité, y remitirlas a la interventoría en el marco de la presentación de sus informes mensuales.
- d) Suministrar información relacionada con las sesiones del comité.

La secretaría técnica tendrá un plazo máximo de tres (3) días para la entrega del acta de los CAC, para revisión y suscripción por parte de los miembros del comité.

5.2.6 Sesión de socialización y conformación del Comité de Acompañamiento Comunitario - CAC

Previo al inicio de las actividades de obra del proyecto, y a la suscripción de la respectiva acta de inicio de obra, en cabeza del contratista, con la interventoría y representantes de la ART como entidad ejecutora, se socializará el alcance del proyecto a las comunidades objeto de intervención.

Como resultado de esta actividad, se realizará la respectiva suscripción del acta de socialización por los participantes en el formato definido para ello, y para esta reunión el contratista estará a cargo de realizar la convocatoria y disponer la logística para su realización. Así mismo, el contratista deberá diligenciar la respectiva acta de socialización, la cual deberá incluir registro fotográfico de la jornada, y la interventoría verificará que se dé cumplimiento a esta actividad. Las actas resultado de la socialización será responsabilidad del contratista quien deberá remitirlas a la interventoría como soporte de su informe mensual.

En la misma reunión de Socialización del Proyecto, el contratista, bajo el seguimiento del interventor y con el apoyo de la ART, garantizando que se desarrollen los espacios establecidos de acuerdo con el presente anexo técnico, liderará metodológicamente a la comunidad para seleccionar sus representantes en el Comité de Acompañamiento Comunitario, explicarán el alcance, los objetivos, las funciones de sus miembros y definirán fecha para la primera sesión del comité. Lo anterior deberá soportarse mediante la misma acta suscrita de socialización y conformación del CAC, en el formato diseñado para tal fin; el contratista será también responsable del levantamiento y suscripción de las actas de cada uno de los espacios.

Momento en que se desarrolla: la reunión de socialización se debe realizar una vez cumplida la Etapa I de revisión, actualización, ajuste, y en caso de ser requeridos la complementación y apropiación de estudios, diseños, presupuesto y de gestión y obtención de permisos y/o licencias ambientales si se requieren y previa suscripción del acta de inicio de la Etapa II de ejecución de obra.

Insumos: Estudios y diseños definitivos del proyecto, presupuesto y cronograma para Etapa II.

Objetivo: Socializar con la comunidad el componente técnico del proyecto y conformar el Comité de Acompañamiento Comunitario-CAC.

Agenda para desarrollar:

- Presentación objetivos de la reunión y registro de asistencia.
- Intervención Ente Territorial.
- Presentación y roles de los participantes.
- Presentación información técnica, administrativa y financiera del proyecto.
- Espacio para preguntas y aclaraciones.
- Elección y conformación del Comité de Acompañamiento Comunitario. En el acta deberán quedar registrados los nombres de los representantes del CAC, así: nombre completo, número de cédula, número celular de contacto, y entidad o comunidad a la que pertenece.
- Propositiones y varios.

Evidencias: Registro de asistencia, registro fotográfico y acta de socialización y conformación del Comité de Acompañamiento Comunitario-CAC suscrita por todos los participantes.

Logística requerida por el contratista:

- Convocatoria abierta a la comunidad
- Espacio para el evento
- Silletería
- Herramientas tecnológicas (computador, video beam, etc.)

5.2.7 Sesiones de seguimiento del Comité de Acompañamiento Comunitario-CAC

Momento en que se desarrolla: la reunión de seguimiento del Comité de Acompañamiento Comunitario se realiza tantas veces sean necesarios y como mínimo una vez, cuando el avance promedio de ejecución del contrato se encuentre entre el 45 – 60%.

Insumos: Información técnica con soportes de avance de obra.

Objetivo: En esta instancia, el contratista, interventor, Ente Territorial, miembros de la comunidad que hacen parte del Comité de Acompañamiento Comunitario- CAC y el representante de la ART, rinden cuentas y exponen los avances y observaciones en la ejecución de la obra.

Agenda para desarrollar:

- Presentación de los objetivos de la reunión y registro de asistencia.
- Presentación información avance de obra.
- Respuestas a inquietudes de la comunidad.
- Propositiones y varios.

Evidencias: Registro de asistencia, registro fotográfico y acta de la reunión del Comité de Acompañamiento Comunitario- CAC, suscrita por todos los participantes.

Logística requerida por el contratista:

- Convocatoria a los miembros del CAC
- Espacio para el evento

- Silletería
- Herramientas tecnológicas (computador, video beam, etc.)

5.2.8 Sesión de cierre del Comité de Acompañamiento Comunitario–CAC y entrega de la obra

Momento en que se desarrolla: 100% obra terminada y recibida a satisfacción por parte de la interventoría.

Insumos: Acta de terminación del proyecto y plan de sostenibilidad de las obras.

Objetivo: Realizar el balance final de las obras y hacer entrega oficial a la comunidad beneficiaria del proyecto, y Ente Territorial. Se determinan las responsabilidades para el cuidado y sostenibilidad de la obra.

Agenda sugerida para desarrollar:

- Presentación objetivos de la reunión y registro de asistencia.
- Intervención Ente Territorial.
- Rendición de cuentas.
- Respuestas a inquietudes de la comunidad.
- Presentación y entrega del Plan de Sostenibilidad de las obras.
- Lectura y firma del acta de entrega y recibo final del proyecto.
- Suscripción de las actas de compromiso de mantenimiento de la obra por parte del Ente Territorial y opcionalmente la comunidad.
- Cierre y varios.

Evidencias: Registro de asistencia, registro fotográfico, acta de entrega y recibo final del proyecto y acta de cierre del Comité de Acompañamiento Comunitario- CAC, suscrita por todos los participantes

Logística requerida por el contratista:

- Convocatoria abierta a la comunidad
- Espacio para el evento
- Silletería
- Herramientas tecnológicas (computador, video beam, etc.)

6 RUTA OPERATIVA Y METODOLÓGICA

El contratista deberá efectuar actividades de verificación, revisión, actualización, y en caso de ser requerido la complementación, ajustes y apropiación de estudios y diseños de referencia que le sean entregados por la interventoría. De igual manera, realizará actividades para la solicitud y trámite de permisos y/o licencias ambientales, si se requieren.

De igual forma, llevará a cabo las actividades de obra objeto de su contrato, garantizando la calidad y los plazos exigidos, así como garantizar las actividades de control social, hasta el cierre del proyecto.

Para la implementación de las Etapas establecidas en el presente numeral, se emplearán los instrumentos, metodologías y formatos de soporte, así como los procedimientos contemplados por el PA-FCP y la ART.

La implementación del proyecto se debe realizar de acuerdo con las instancias de decisión, la ruta operativa y metodológica que se detalla en el presente anexo técnico:

6.1 ALISTAMIENTO

Se procederá a la suscripción del acta de inicio de los contratos de obra e Interventoría, a más tardar a los diez (10) días calendario posteriores a la legalización de los respectivos contratos.

El acta de inicio del contrato de obra se firmará una vez se cuente con los siguientes requisitos:

- Cronograma general aprobado por el interventor; detallando la ruta crítica y plan operativo del contrato, el cual deberá incluir las actividades requeridas para las Etapas I, Etapa II y Etapa III del proyecto, que incluyan la verificación, revisión, actualización, y en caso de ser requeridos la complementación, ajustes y apropiación de estudios, diseños y obtención de permisos y/o licencias ambientales, así como la Etapa de ejecución de obras y cierre del proyecto.
- Aprobación por parte de la interventoría del personal mínimo requerido para la ejecución del contrato requeridos en el numeral 9 **EQUIPO DE TRABAJO MÍNIMO** de este documento.

Por lo anterior, el contratista para la firma del acta de inicio deberá presentar a la interventoría los soportes correspondientes que acrediten las calidades y la experiencia específica del personal mínimo requerido y el cronograma general del proyecto a más tardar a los cinco (5) días calendario siguientes a la legalización del contrato.

En todo caso, la interventoría deberá dar aprobación de manera formal a cada uno de los profesionales del equipo mínimo de trabajo del contratista de acuerdo con la Etapa que se desarrolle, para lo cual contará con un (1) día para su revisión y si se requiere solicitud de ajustes, el contratista deberá hacerlo al día siguiente de la solicitud de ajuste por parte de la interventoría, previo a la firma del acta de inicio.

Para lo anterior, el contratista remitirá al interventor los siguientes soportes para acreditar los títulos de formación y experiencia requerida de su equipo de trabajo:

- 1) Documento con el equipo de trabajo, con la relación del personal, identificando claramente el nombre del candidato, identificación, experiencia, el cargo al cual se postula y cumplimiento de requisitos mínimos exigidos para el cargo como lo define el presente anexo técnico.
- 2) Hoja de vida debidamente suscrita por el profesional que corresponda con sus respectivos soportes.
- 3) Si se trata de títulos obtenidos en el extranjero se deberá presentar su respectiva convalidación en Colombia.
- 4) Si se trata de un candidato extranjero deberá acreditar el respectivo permiso de trabajo.

Una vez se cuente con la aprobación oficial del equipo de trabajo para la Etapa I, el contratista e interventoría procederán a suscribir el acta de inicio del contrato.

Con el acta de inicio firmada, el contratista deberá actualizar de manera inmediata las garantías a partir de dicha acta y remitir formalmente al PA-FCP para su respectiva aprobación a más tardar a los tres (3) días calendario siguientes.

Se precisa que con la firma del acta de inicio el contratista inicia con la Etapa I.

El Contratista recibirá formalmente, por parte del interventor el día de la suscripción del acta de inicio del contrato, los estudios, diseños, presupuestos y demás documentos referentes del proyecto, sin que estos se constituyan como documentos fuente para la ejecución.

6.2 ETAPA I

6.2.1 Verificación

El contratista contará con hasta quince (15) días calendario desde la firma del acta de inicio del contrato, para la verificación, que incluye las siguientes actividades:

a) Revisión preliminar de los documentos referentes del proyecto

Teniendo como insumo los estudios y diseños referentes suministrados por la ART a través de la Interventoría, los especialistas del contratista realizarán las revisiones a los documentos referentes del proyecto (revisiones técnicas a detalle, ambientales, financieras, documentales, etc.) y generará el programa de trabajo a implementar:

- Socialización, identificación y visita de reconocimiento inicial del proyecto.

La interventoría realizará la revisión y aprobación del cronograma presentado por el contratista y realizará el seguimiento de este.

Para llevar a cabo la Socialización, identificación y visita de reconocimiento, se debe programar con la ART, para que acompañe como soporte de interacción o interlocución social con las comunidades beneficiarias del proyecto, además del acompañamiento de interventoría, la comunidad beneficiaria y representantes de la alcaldía con el objeto de verificar la procedencia y pertinencia de las intervenciones proyectadas inicialmente e identificar las condiciones actuales del corredor vial objeto del contrato.

Se debe suscribir con los asistentes el acta de Socialización, identificación y visita de reconocimiento.

b) Visita técnica

La visita técnica deberá realizarse dentro de los plazos establecidos en el cronograma del contrato de obra.

El personal designado por el contratista para realizar las visitas técnicas de verificación, deben tener pleno conocimiento de los documentos referentes del proyecto, con el fin de evaluar si la información disponible necesita complementación, ajuste, actualización y demás actividades necesarias para la elaboración de los estudios y diseños definitivos.

Se llevará a cabo la visita técnica a campo con el acompañamiento de interventoría, la comunidad y quien se delegue por parte del ente territorial, con el objeto de verificar la procedencia y pertinencia de las intervenciones proyectadas inicialmente e identificar las condiciones actuales del lugar de ejecución de las obras, georeferenciando las estructuras existentes y las estructuras a construir.

Se debe suscribir el acta de visita técnica y el informe técnico resultado de la verificación preliminar de los documentos referentes y las condiciones actuales de la zona a intervenir con conclusiones y recomendaciones para la siguiente Etapa, garantizando que se conserven las intervenciones previstas en los documentos de referencia.

c) Georreferenciación de intervenciones proyectadas

Teniendo en cuenta los documentos referentes del contrato, la revisión preliminar realizada por los especialistas del contratista y por la visita técnica, se debe realizar la georreferenciación de las intervenciones proyectadas en formato shape o en una GeoDataBase de acuerdo con los lineamientos indicados en el Protocolo de georreferenciación de la ART y el plazo estipulado.

d) Radicación de solicitud Permisos y/o Licencias Ambientales

El contratista deberá posterior a la visita técnica y una vez confirme las coordenadas de ubicación de las obras del proyecto, radicar la solicitud de los permisos y/o licencias ambientales ante la corporación ambiental competente.

Para el cierre de la verificación se debe tener lo siguiente:

- Informe técnico resultado de la verificación preliminar de los documentos referentes y las condiciones actuales de la zona a intervenir con conclusiones y recomendaciones
- Georreferenciación de las intervenciones proyectadas en formato shape o en una GeoDataBase
- Acta de Socialización, identificación y visita de reconocimiento
- Acta de visita técnica
- Cronograma a detalle para revisión, actualización, y en caso de ser requeridos la complementación, ajustes y apropiación de estudios y diseños
- Radicación de solicitud Permisos y/o Licencias Ambientales, cuando aplique.

6.2.2 Revisión, Actualización, Ajustes y Apropiación de Estudios y Diseños

El contratista para la ejecución de esta Etapa, contará con el plazo máximo definido en el numeral **4PLAZOS PARA LA EJECUCIÓN DE LOS CONTRATOS**, a partir de la firma del acta de inicio del contrato, para obtener los siguientes requisitos:

- Acta de apropiación de los estudios y diseños firmada por el contratista.
- Certificado de aprobación de los estudios y diseños firmados por la interventoría.
- Realizar comité operativo para dar viabilidad o no al presupuesto de ejecución.

En esta Etapa el contratista debe tener en cuenta que, para la revisión, actualización, y en caso de ser requerido la complementación y ajustes para la apropiación de estudios, diseños y presupuesto, es necesario realizar levantamiento topográfico, apiques de verificación, ensayos de laboratorio y demás actividades de campo necesarias para la apropiación de los estudios y diseños definitivos, teniendo como fundamento la revisión documental por parte de su equipo de especialistas y de las visitas técnicas al sitio de ejecución de las obras, que garanticen una adecuada ejecución del proyecto; así como de manera concomitante el trámite y la obtención de los permisos y/o licencias ambientales necesarios para la ejecución de obra.

El contratista revisará, actualizará, complementará, ajustará los documentos referentes del proyecto necesarios para la ejecución adecuada de las actividades de obra de acuerdo con las condiciones reales del entorno, usos y costumbres de las comunidades del territorio. Lo anterior, garantizando que se cumpla con la tipología de las obras incluidas en los documentos referentes.

Adicionalmente, deberá elaborar un plan de manejo de tráfico y tránsito para el corredor vial, el cual tiene como propósito garantizar la movilidad de los usuarios durante la Etapa de ejecución de las obras.

Para la revisión, actualización, y en caso de ser requeridos la complementación y ajustes de los documentos referentes del proyecto, el contratista tomará como referencia las especificaciones técnicas INVIAS vigentes,

los lineamientos sectoriales que apliquen y la normatividad vigente aplicable al tipo de proyecto, lo cual deberá ser justificado, avalado y certificado por sus especialistas y aprobado por la interventoría.

Asimismo, el contratista deberá realizar la georreferenciación del proyecto a implementar en formato shape o en una GeoDataBase de acuerdo con los lineamientos indicados en los documentos: Protocolo de georreferenciación de la ART, lineamientos básicos para la georreferenciación de proyectos de la Dirección de Estructuración y Ejecución de proyectos de la ART; así como, en concordancia con el archivo en formato shape de veredas y el mapa de alertas de la ART.

El contratista debe iniciar el proceso de elaboración del plan de sostenibilidad como parte de las actividades a desarrollar en el contrato y de acuerdo con lo descrito en el presente anexo técnico. Una vez terminado el plan, lo deberá enviar para revisión y aprobación por parte de la interventoría. En todo caso, este documento será formalmente entregado a la institucionalidad local y a la comunidad responsable de liderar su implementación, en la sesión del Comité de Acompañamiento Comunitario-CAC de cierre.

Cualquier modificación y/o adaptación y/o complementación que el contratista realice a los documentos de referencia, deberán ser tramitadas para la aprobación por parte de la Interventoría, sin que ello, se constituya en causa de demora en la ejecución del proyecto.

En todo caso, si el proyecto ha requerido ajustes en los documentos referentes por parte del contratista y presenta, a raíz de dichos ajustes, mayor tiempo de ejecución o supera el valor asignado o se modifica su alcance, deberá presentar y justificar esta situación a la interventoría, quién revisará, aprobará y presentará a su supervisor y al comité operativo, definido en el numeral 5 **INSTANCIAS DE DECISIÓN, COORDINACIÓN Y SEGUIMIENTO**. Lo anterior, para revisión y/o toma de decisiones.

Si es el caso, se analizarán por parte de la interventoría, el Comité Operativo y la entidad ejecutora, las variables técnicas, jurídicas y financieras para la declaración de no viabilidad del proyecto o para determinar la necesidad de una modificación contractual si se estima pertinente. En caso de declararse inviable, sólo se pagará el valor de la Etapa I contemplada en el contrato.

La Etapa I tendrá un costo global definido previamente, el cual contempla todos los ajustes y actividades que se requieran para las complementaciones, actualizaciones, adiciones o modificaciones a los documentos referentes del proyecto.

Así mismo, es importante señalar que el ajuste, la modificación, adición o complementación a los documentos de referencia entregados por la ART a través de la interventoría serán responsabilidad del contratista.

En todo caso el contratista será quien presente y sustente técnicamente los ajustes requeridos para la terminación exitosa del proyecto ante el interventor, quien deberá emitir su aprobación con su respectivo concepto técnico que avale lo presentado.

Una vez la interventoría reciba los estudios y diseños actualizados, complementados por parte del contratista, contará con un plazo máximo de cinco (5) días calendario para generar un documento de revisión que contenga las observaciones que generen sus especialistas y las cuales deberá atender el contratista y en un tiempo de cinco (5) días calendario realizar las subsanaciones de las observaciones hechas por la interventoría. Es de anotar que estos tiempos de ajustes, revisión y subsanaciones se encuentran contemplados dentro plazo máximo definido en el numeral 4 **PLAZOS PARA LA EJECUCIÓN DE LOS CONTRATOS** para la Etapa I.

Aquellas observaciones que persistan por más de dos (2) revisiones y que sean producto de diferencias conceptuales entre el contratista y la interventoría generarán una alerta a la supervisión; por lo cual, la interventoría informará a la supervisión la situación y gestionará mesas de trabajo para dirimir las diferencias

técnicas entre las partes, como una instancia transitoria de decisión en la Etapa I, la cual contará con la participación de:

- 1) Representantes del contratista
- 2) Representantes de la Interventoría
- 3) Representantes de la Supervisión a la interventoría

De no lograrse un acuerdo, se escalará al Comité Operativo para toma de decisiones.

Una vez la interventoría de su aprobación a los estudios y diseños definitivos y máximo cinco (5) días antes de la fecha de terminación de la Etapa I, remitirá a los miembros del Comité Operativo-CO el Certificado de aprobación de los estudios y diseños firmados por la interventoría, Acta de apropiación de los estudios y diseños firmada por el contratista y el presupuesto de ejecución de obra, para revisión previa a la sesión del Comité Operativo.

Es de anotar que los resultados obtenidos en la Etapa I deberán ser viabilizados por el Comité Operativo previo al inicio de la Etapa II.

NOTA: Después de cumplido el tiempo dispuesto para ejecución de la etapa I, si no se hubieren obtenido los permisos y licencias ambientales, en los casos que se requieran, y se cuente con los documentos de apropiación de estudios y diseños aprobados por la interventoría, se podrá dar inicio a las actividades de obra que no requieran permisos ambientales, previo concepto del contratista de obra (especialista ambiental) y avalado por el especialista ambiental de la Interventoría, sin que esto modifique el plazo de ejecución de la obra.

Finalizada la Etapa I, se contará con un proyecto estructurado con estudios y diseños definitivos y conformado mínimo por lo siguiente, para presentación al Comité Operativo:

1. Informe de interventoría de revisión de los volúmenes técnicos entregados por contratista de obra.
2. Estudios y diseños a detalle, que apliquen de acuerdo con la intervención, con sus respectivos planos y memorias definitivos de diseño.
3. Presupuesto de obra detallado para la Etapa II, acompañado de: APU, memorias de cantidades, especificaciones técnicas, cotizaciones y lista de insumos.
4. Informe ambiental aprobado por el interventor, donde se indique que el proyecto no tiene restricciones ambientales con el análisis zonificación ambiental del tramo vial a intervenir, que determine el tipo de permiso, trámite o autorización ambiental que se requiera solicitar (en caso de que aplique)
5. Solicitud de permisos y/o tramites ambientales o las comunicaciones en las cuales se informe la obtención de permisos requeridos cuando aplique.
6. Plan de Gestión Integral de Obra – PGIO, (plan de calidad, plan de seguridad y salud en el trabajo, plan de manejo de Tráfico, Plan de Manejo Ambiental de ejecución de obra., etc.) aprobado por la interventoría
7. Plan operativo y cronograma detallado y actualizado para la ejecución de la Etapa II del contrato.

Por tanto, como insumo para firma del acta de inicio de ejecución de obra se deberá contar con todos los documentos suscritos por la interventoría y el contratista, además de:

- Acta de apropiación de los estudios y diseños firmada por el contratista.
- Certificado de aprobación de los estudios y diseños firmados por la interventoría.

Los estudios y diseños presentados por el Contratista para la ejecución de las Obras de Construcción se entenderán que son propios, producto de la Etapa I, por tal razón asume toda la responsabilidad de los resultados para la implementación de estos y la ejecución de la obra contratada, con la debida calidad, garantizando la durabilidad, resistencia, estabilidad y funcionalidad de las obras.

El presupuesto ajustado deberá contemplar todos los impuestos, tasas y contribuciones establecidos por las diferentes autoridades nacionales, departamentales o municipales y dentro de estos mismos niveles territoriales, que se causen con ocasión de la presentación de la propuesta, suscripción y ejecución del contrato y que, en consecuencia, de resultar seleccionado no presentará reclamos con ocasión del pago de tales gastos.

Resultado de la Etapa I, el contratista calculará el porcentaje del A.I.U. para la Etapa II de Ejecución de obra, en todo caso este no podrá superar el 34% de los costos directos del proyecto para esta Etapa, la utilidad hasta el 5% del costo directo y los imprevistos hasta el 1% del costo directo.

En caso de requerirse la utilización del porcentaje de imprevistos para el contrato, estos deberán ser demostrados con todos sus soportes por parte del contratista y aprobados por la interventoría y para su reconocimiento debe ser expresa la solicitud en la factura y/o cuenta de cobro y deberá estar debidamente justificada y soportada.

La gestión documental referente a la Etapa I deberá ser entregada y anexada en los expedientes documentales en forma digital por parte del contratista y estará bajo custodia de la Interventoría, una vez se expida el certificado de aprobación y sin que supere la duración de la Etapa I.

NOTA 1: Los costos ambientales y la implementación de los productos complementarios (PMT, Apropiación de estudios) no hacen parte del costo directo y no incluyen AIU, costos que estarán contemplados en el presupuesto del proyecto.

NOTA 2: El contratista será responsable de informarse e incluir en el presupuesto del proyecto toda tasa, contribución, impuesto o gravamen que corresponde y/o del cual sea responsable, el contratante no aceptará reclamación alguna por estos conceptos.

6.2.3 Obtención de Permisos y/o Licencias Ambientales

El tiempo estipulado para obtención de los permisos y/o licencias ambientales es definido en el numeral **4PLAZOS PARA LA EJECUCIÓN DE LOS CONTRATO** a partir de la firma del acta de inicio del contrato. Estas actividades se inician de forma concomitante con las actividades de la Etapa de Revisión, actualización, complementación, ajustes y apropiación de estudios y diseños.

El contratista deberá posterior a la visita técnica y una vez confirme las coordenadas de ubicación de las obras del proyecto, solicitar ante la corporación ambiental competente concepto de las intervenciones que requieren o no, los permisos y/o licencias ambientales.

En caso de requerirse otros trámites, el contratista no podrá iniciar actividad alguna de ejecución de obra en aquella intervención que requiere permiso y/o licencia; por ejemplo: si un proyecto cuenta con cinco (5) intervenciones y solo una de estas requiere permiso y/o licencia, el contratista iniciara la ejecución de las cuatro (4) intervenciones restantes; es de precisar que deberá adelantar simultáneamente el trámite de permiso y/o licencia ambiental para aquella intervención que previamente en el concepto ambiental se determinó su necesidad.

Es de resaltar que la interventoría emitirá el certificado de apropiación de estudios y diseños una vez se cuente con licencias y permisos ambientales en el proyecto que aplicará e informará al comité operativo la transición de la etapa I a la etapa II del proyecto.

Para aquel proyecto en el que por lo menos una de las intervenciones requiera trámites ambientales, se podrán iniciar las obras de aquellas que no requieren estos trámites a través de acta parcial de apropiación de estudios y diseños emitida por el contratista y certificación parcial de estudios y diseños suscrita por la interventoría.

El contratista y el interventor procederán a suscribir el acta de inicio de obra; esto, con el fin de iniciar las actividades de ejecución de obra previstas en los documentos técnicos y diseños de los mismos.

Se deberán tener en cuenta las siguientes actividades y todas aquellas exigidas por la Autoridad Ambiental Competente para lograr la obtención de todos los permisos y/o autorizaciones y/o licencias que permitan la ejecución de las obras:

- a) Una vez surtida la revisión inicial de los documentos referentes del contrato, el especialista ambiental del contratista deberá realizar los documentos o informes y trámites pertinentes para la solicitud de los permisos ambientales, los cuales serán revisados y avalados por la interventoría
- b) Radicar la solicitud de permisos y/o licencias ambientales necesarias para ejecución de las obras ante la entidad ambiental correspondiente.
- c) Hacer seguimiento, atención de observaciones y gestiones necesarias hasta la obtención de permisos y/o licencias ambientales del proyecto.

Los costos asociados a los permisos ambientales que la autoridad ambiental competente indique en los conceptos técnicos ambientales, permisos y/o licencias ambientales y/o compensaciones ambientales (cuando aplique), deberán estar incluidos en el presupuesto del contrato.

El cierre de la Etapa I se dará por concluida, una vez se cuente con los siguientes requisitos:

- Acta de apropiación de los estudios y diseños firmada por el contratista.
- Certificado de aprobación de los estudios y diseños firmados por la interventoría.
- Documento de aprobación por parte de la entidad ambiental de los Permisos y/o licencias ambientales, cuando aplique e informe de especialista ambiental de obra con concepto de la interventoría frente a la procedencia o no de los permisos ambientales.

NOTA 1: El tiempo máximo de duración para la Etapa I es el definido en el numeral 4 **PLAZOS PARA LA EJECUCIÓN DE LOS CONTRATOS** a partir de la firma del acta de inicio del contrato de obra. Sin embargo, si con anterioridad a esta fecha de terminación de la Etapa, se cuentan con los requisitos anteriormente mencionados, se procederá a solicitar en el Comité Operativo autorizar el iniciar la Etapa II del contrato de obra.

NOTA 2: En el caso de presentar retrasos y/o inconvenientes en la obtención de permisos y/o licencias, se procederá a comunicar a la interventoría y a su vez al supervisor del contrato de interventoría con el fin de tomar las decisiones pertinentes, con la anterioridad suficiente para evitar exceder el plazo contractual.

NOTA 3: los costos ambientales no hacen parte del costo directo, y no incluyen AIU, costos que estarán contemplados en el presupuesto del contrato.

6.3 ETAPA II. Ejecución de obra

Una vez se cuente con los siguientes requisitos aprobados por la interventoría, se dará el inicio de la Etapa II de ejecución de obra:

- a) Permisos y/o licencias ambientales aprobadas, según aplique.
- b) Acta de apropiación de los estudios y diseños por parte del contratista.
- c) Certificación de aprobación de estudios y diseños emitida por la interventoría.
- d) Aprobación por parte del interventor del equipo mínimo del personal requerido para la Etapa II de ejecución.
- e) Cronograma actualizado detallado del contrato, aprobado por interventoría.
- f) Plan de inversión del anticipo.

NOTA: En caso de no haber obtenido los permisos y licencias ambientales, en los casos que se requieran, y se cuente con los documentos de apropiación de estudios y diseños aprobados por la interventoría, se podrá dar inicio a las actividades de obra que no requieran permisos ambientales, previo concepto del contratista de obra (especialista ambiental) y avalado por el especialista ambiental de la Interventoría, sin que esto modifique el plazo de ejecución de la obra.

En esta Etapa se desarrollarán todas las actividades necesarias para garantizar la ejecución oportuna y con calidad de las obras conforme a los estudios y diseños apropiados por el contratista, con las especificaciones y demás parámetros técnicos aplicables, aprobados por la interventoría.

En la Etapa de ejecución de las obras se deberá involucrar de manera directa con mano de obra calificada y no calificada, según sea el caso, a las comunidades asentadas en el territorio donde se ejecutará el proyecto. Igualmente se realizará el seguimiento integral por la interventoría al cumplimiento de cada una de las actividades definidas en los estudios y diseños apropiados por el contratista, incluyendo el manejo de la información de los documentos que den cuenta de las acciones implementadas.

Para el inicio de la ejecución de la Etapa II se debe suscribir el **Acta de inicio de obra** entre el interventor y el contratista en el respectivo formato.

Suscrita el acta de inicio de obra del proyecto el contratista deberá implementar el Plan de Gestión Integral de Obra – PGIO (plan de seguridad, salud y bioseguridad en el trabajo, Plan de Manejo Ambiental de ejecución de obra., plan de calidad, plan de manejo de tránsito).

Durante esta Etapa el contratista realizará semanalmente una mesa de trabajo de seguimiento de actividades de obra con el interventor y mínimo cada 15 días con el supervisor. Tanto las actas de inicio de obra como las actas resultado de las mesas de trabajo de seguimiento de obra, las actas de los Comité Operativo y el reporte de estado de avance del proyecto estarán bajo custodia de la interventoría.

El Contratista deberá implementar el Plan de Manejo Ambiental (PMA) durante la Etapa de ejecución de obra. Estas acciones y estrategias variarán de acuerdo con la localización espacial-ambiental y requerimientos de implantación indicados por la autoridad ambiental competente. En este Plan de Manejo Ambiental de ejecución de obras se identificarán las acciones ambientales de mitigación y adaptación que se deben realizar.

El contratista junto con el interventor registrará el estado de la vía y obras existente en el tramo a intervenir. Dicho registro debe incluir:

- a) El levantamiento de actas de vecindad para aquellas construcciones que puedan verse afectadas por las actividades de obra;

- b) Elaboración de actas de compromiso entre el contratista y el responsable o el propietario del predio de uso temporal;
- c) Solución a las afectaciones de la infraestructura vial existente, según aplique;
- d) Registro fotográfico.

En el proceso constructivo y desarrollo de las actividades contempladas en el contrato, podrán presentarse cambios a las condiciones inicialmente planteadas, para lo cual, el contratista interventor podrá sugerir continuar o no continuar con la ejecución en las condiciones presentadas, previo sustento y concepto técnico, jurídico y financiero al respecto. La interventoría, en cumplimiento de sus funciones revisará los cambios propuestos, evaluará su alcance y aprobará o no las modificaciones planteadas. Una vez aprobadas dichas modificaciones, se socializarán a la supervisión y posteriormente al Comité Operativo. El interventor deberá comunicar de manera oficial al contratista su concepto frente a los ajustes presentados.

En todo caso, si se llegaron a presentar modificaciones de lo presentado inicialmente a la comunidad del proyecto a ejecutar, deberá generarse un espacio participativo con el Comité de Acompañamiento Comunitario para socializar las modificaciones en la ejecución de la obra.

El contratista será quien presente y sustente técnicamente los ajustes requeridos para la terminación exitosa del contrato ante el interventor, quien deberá emitir su aprobación con su respectivo concepto técnico que avale lo presentado, a más tardar tres (3) días calendario después de la solicitud del contratista. Para lo anterior, se deberá presentar también la respectiva acta de mayores y menores cantidades de obra y/o acta de ítems no previstos (según aplique); de acuerdo con los formatos establecidos para ello.

De la ejecución y seguimiento de las actividades de obra, el contratista deberá elaborar entre otros documentos de soporte: informes mensuales de ejecución de actividades de obra, actas parciales de obra, acta de menores y mayores cantidades, actas de suspensión y de reinicio (cuando apliquen). También deberá consignar las novedades y situaciones que se presenten durante la ejecución del contrato en la bitácora de obra, que estará bajo custodia de la Interventoría. Estos documentos se deberán realizar en los formatos establecidos para ello por parte de la Entidad y los remitirá a la interventoría para su aprobación y como soportes a sus informes mensuales. El contratista deberá presentar con la debida anticipación las modificaciones contractuales, actas parciales de pago y demás documentos a la Interventoría para que esta revise y se tramiten a tiempo ante la entidad, para lograr que el contrato avance con la celeridad requerida y no se presenten inconvenientes o retrasos a la obra por la gestión documental.

Para los casos y/o actividades que no encuentren plazos definidos en el presente anexo técnico, se deberán resolver máximo dentro de los tres (3) días calendario siguientes al recibo de los requerimientos relacionados con la ejecución del contrato.

El interventor se encargará de realizar el seguimiento a la ejecución de las obras y garantizará la realización de los espacios participativos de control social comunitario, así como las mesas técnicas y comités, con el fin de generar los registros, recomendaciones y controles pertinentes en su ejercicio de supervisión durante la ejecución de las actividades contratadas, siguiendo las programaciones, presupuestos y actividades precisadas para ello.

En esta Etapa, los miembros del Comité de Acompañamiento Comunitario-CAC deberán iniciar con el control social a las actividades de obra.

6.4 ETAPA III. Cierre y entrega del proyecto

El tiempo estipulado para el cierre y entrega del proyecto es de quince (15) días calendario a la fecha de terminación de la Etapa II de ejecución de la obra.

Una vez cumplidas las actividades de ejecución de obra, se deberá iniciar la Etapa de cierre del proyecto, con el objeto de garantizar una entrega satisfactoria y de calidad.

En esta Etapa se adelantaran actividades tendientes a la suscripción de las actas de vecindad (cierre), el acta de terminación de obra, el acta de recibo final de obra y el acta de entrega y recibo de actividades, bienes y/o servicios; mediante las cuales la interventoría dará por recibida a satisfacción las obra ejecutada con el fin de realizar la entrega formal del proyecto a la comunidad y al ente territorial competente, en el marco del comité de acompañamiento comunitario de cierre o en el evento que la ART programe para tal fin, en compañía de la ART, interventoría y contratista de obra.

A medida que se avance en la ejecución del contrato, la interventoría deberá consolidar la información y/o documentación requerida en el expediente contractual que estará bajo su custodia, para lo cual el contratista de obra deberá entregar de manera oportuna y en la medida que se van tramitando los documentos, actas y demás soportes del proyecto a su cargo, de tal manera que la información permanezca actualizada y organizada para poder suministrar los documentos necesarios para la liquidación del contrato dentro de los tiempos acordados.

El contratista de obra elaborará un informe final del contrato en el formato establecido para ello, que dé cuenta de los procesos de obra y control social comunitario implementados, incluyendo las conclusiones, observaciones, recomendaciones u oportunidades de mejora, el cual será revisado y aprobado por la interventoría.

El acta de recibo final de obra será requerida para la aprobación del pago final al contratista. Esta acta estará bajo custodia de la interventoría y será su responsabilidad el envío de esta al supervisor de la interventoría y al PA-FCP. En todo caso, el contratista contará con el plazo máximo establecido en la Etapa II.

Es importante mencionar que el contratista será el responsable del mantenimiento de las obras hasta el momento de la entrega formal del proyecto ejecutado en el CAC de cierre.

6.5 LIQUIDACIÓN

Para la liquidación se exigirá al contratista las ampliaciones y actualizaciones de las garantías, a fin de avalar las obligaciones que este deba cumplir con posterioridad a la extinción del contrato.

La liquidación de los contratos se hará de mutuo acuerdo dentro del término fijado en los mismos, y en ausencia de este, máximo dentro de los seis (6) meses siguientes a la entrega de la versión definitiva del informe final de supervisión y/o interventoría al administrador fiduciario del FCP o certificación final de cumplimiento cuando sea el caso.

De no poderse realizar la liquidación en el plazo establecido en el contrato, o dentro de los seis (6) meses indicados en el párrafo anterior, la entidad ejecutora, el supervisor o interventor y el Administrador Fiduciario, previo establecimiento de las condiciones que imposibilitan la misma, podrán establecer plazos diferentes para la liquidación, mediante la suscripción de un acta en la que obre el acuerdo.

Si no es posible suscribir el acta de liquidación de un contrato o convenio dentro de los seis (6) meses siguientes a la entrega de la versión definitiva del informe final de supervisión y/o interventoría, o certificación final de cumplimiento cuando sea el caso, o cuando el contratista, supervisor y/o interventor se nieguen a suscribir el acta de liquidación bilateral, el Administrador Fiduciario procederá a elaborar el Acta de Cierre Financiero y Contable en la cual dejará constancia de las acciones adelantadas y circunstancias que detallen los motivos por los cuales no se pudo suscribir el acta de liquidación, anexando los soportes respectivos.

7 ACTORES DEL PROCESO

En la **Tabla 6** se describe el tipo de actor que de manera directa o indirecta podría aportar en la ejecución de cada proyecto. En todo caso los actores y roles son de carácter indicativo para facilitar el proceso de articulación, toda vez que, estos pueden variar teniendo en cuenta las particularidades de cada territorio, las obligaciones contractuales pactadas y las condiciones establecidas para la ejecución de cada contrato:

Tabla 6 Mapa de actores y roles

ACTORES	ROL EN LA IMPLEMENTACIÓN Y EJECUCIÓN
ART nivel central	<ul style="list-style-type: none"> • Hacer entrega de los documentos referentes para su revisión, actualización y ajustes por intermedio del interventor al contratista. • Realizar el seguimiento a la ejecución del proyecto por intermedio de la supervisión a la interventoría. • Participar en el Comité Operativo.
ART nivel regional	<ul style="list-style-type: none"> • Impulsar los proyectos en las regiones y con las autoridades locales. • Hacer parte de los espacios participativos enmarcados en el componente de acompañamiento comunitario. • Participar en el Comité Operativo y en el Comité de Acompañamiento Comunitario.
Autoridades locales y/o entidades territoriales	<ul style="list-style-type: none"> • Apoyar las actividades en el marco de sus competencias y del Plan de Desarrollo correspondiente. • Asistir a los espacios participativos enmarcados en el componente de acompañamiento comunitario y en la implementación y ejecución del proyecto. • Apoyar la gestión de licencias, permisos y otros trámites requeridos para la pronta ejecución del proyecto. • Gestionar las labores de operación, mantenimiento y funcionamiento del proyecto entregado. • Garantizar la sostenibilidad del proyecto ejecutado.
Ciudadanos de las regiones focalizadas	<ul style="list-style-type: none"> • Hacer parte de los espacios participativos enmarcados en el componente de acompañamiento comunitario. • Apoyar las labores de mantenimiento y sostenibilidad del proyecto, una vez entregado formalmente por el contratista.
Contratista	<ul style="list-style-type: none"> • Implementar las acciones necesarias para garantizar la ejecución adecuada de las Etapas de apropiación de estudios y diseños, trámites y obtención de permisos y/o licencias ambientales, ejecución de obra y cierre del proyecto, establecidas en la Ruta Operativa y sujeto al cumplimiento de las obligaciones pactadas en el contrato que se suscriba, en los términos previstos en el presente Anexo Técnico. • Realizar los ajustes en la Etapa de Revisión, Actualización, y en caso de ser requeridos la complementación, ajustes y apropiación de estudios y diseños y en la Etapa de ejecución de obra, que se requieran por parte del interventor del contrato o del Comité Operativo. • Emitir el Acta de apropiación de los estudios y diseños • Garantizar el desarrollo de los espacios participativos enmarcados en el componente de control social en la implementación y ejecución el proyecto. • Cumplir con las actividades de obra y especificaciones contractuales.

ACTORES	ROL EN LA IMPLEMENTACIÓN Y EJECUCIÓN
	<ul style="list-style-type: none"> Realizar el comité de acompañamiento comunitario-CAC, de acuerdo con los lineamientos establecidos para su funcionamiento en el presente anexo técnico. Participar en cada Comité Operativo. Mantener actualizadas las pólizas del contrato hasta su liquidación Entregar todos los soportes requeridos para liquidar el contrato de obra.
Interventor	<ul style="list-style-type: none"> Realizar el control y seguimiento integral a la ejecución del contrato de obra. Aprobar la revisión, actualización, y en caso de ser requeridos la aprobación de la complementación, ajustes y apropiación de estudios y diseños presentados por el contratista. Emitir la Certificación de aprobación de estudios y diseños. Entregar los informes de seguimiento requeridos en el presente Anexo Técnico y en el Manual de Supervisión e Interventoría del PA-FCP. Llevar y custodiar el archivo documental del contrato de obra que contenga la totalidad de las actas de soporte derivadas de las actividades de cada Etapa de la ruta operativa. Realizar el seguimiento de los espacios participativos enmarcados en el componente de acompañamiento comunitario en la ejecución de las Obras PDET. Participar en Comité Operativo. Mantener actualizadas las pólizas del contrato hasta su liquidación Entregar todos los soportes para liquidar el contrato de obra. Entregar todos los soportes para liquidar contrato de interventoría.
PA-FCP	<ul style="list-style-type: none"> Suscribir el contrato de obra. Realizar los pagos de conformidad a lo pactado en el contrato. Iniciar acciones necesarias en caso de incumplimiento.

Fuente: Subdirección de Infraestructura y Hábitat

8 SEGUIMIENTO A LA EJECUCIÓN DEL PROYECTO

El seguimiento a la ejecución de cada contrato garantiza el cumplimiento oportuno de las acciones planteadas y programadas para su implementación. En ese sentido, deberá realizarse de forma permanente, durante la implementación de cada una de las etapas definidas en la ruta operativa, lo cual permitirá el análisis autocrítico y la mejora de los procesos organizativos y participativos, para así obtener resultados óptimos y experiencias exitosas.

Así las cosas, los actores involucrados en el proceso de implementación del proyecto, desarrollarán capacidades que permitan generar oportunidades de mejora, anticipar problemas e incentivar competencias en los grupos de trabajo dispuestos para la implementación. De la misma manera, propiciarán los medios y recursos necesarios para desarrollar un trabajo integrado y coordinado con las demás estrategias y proyectos definidos por las distintas entidades que puedan aportar al proceso.

8.1 SEGUIMIENTO DEL CONTRATISTA

El contratista garantizará que la implementación del proyecto se ejecute conforme los lineamientos establecidos por el PA-FCP - ART, para lo cual deberá contar con personal para este efecto.

El contratista garantizará que las obras ejecutadas se desarrollen en términos de calidad y oportunidad. Como soporte de la labor, deberá presentar a la interventoría, información de la ejecución realizada en cada sesión, a través de la presentación de los informes descritos en el numeral 13 **PRESENTACIÓN DE INFORMES** .

8.2 SEGUIMIENTO, CONTROL SOCIAL Y ACOMPAÑAMIENTO COMUNITARIO

El seguimiento que ejerza la comunidad sobre la ejecución de los proyectos se dará a través de los Comités de Acompañamiento Comunitario y será determinante para el logro de la meta del proyecto.

9 EQUIPO DE TRABAJO MÍNIMO

Para el desarrollo del objeto contractual, el contratista deberá garantizar la vinculación del equipo mínimo requerido para cada una de las etapas, sin embargo, el contratista podrá vincular otros técnicos y profesionales al proyecto, bajo su responsabilidad, para lo cual se recomienda hacer un ejercicio presupuestal atendiendo el valor del contrato a suscribir.

9.1 Equipo mínimo de profesionales Etapa I de Revisión, Actualización, Ajustes y Apropiación de Estudios y Diseños, y de gestión y obtención de permisos y/o licencias ambientales

Para esta etapa se requiere el siguiente equipo mínimo disponible.

Tabla 7 Equipo de trabajo mínimo para la Etapa I Municipios Vista Hermosa (Meta)

DESCRIPCIÓN	CANTIDAD	DEDICACIÓN (%)	TIEMPO (MES)
Coordinador Técnico	1	70	2
Especialista en geotecnia	1	40	1,5
Especialista en Hidráulica e Hidrología	1	40	1,5
Especialista en Estructuras	1	40	1,5
Especialista en diseño geométrico y/o Pavimentos	1	40	1,5
Profesional en presupuesto	1	40	1,5
Profesional ambiental	1	52	2
Trabajo de Topografía (comisión topográfica incluida equipo)	Global	Según necesidad del proyecto para garantizar calidad de los estudios y diseños	
Ensayos de Laboratorio	Global	Según necesidad del proyecto para garantizar calidad de los estudios y diseños	

Fuente: Subdirección de Infraestructura y Hábitat

Tabla 8 Equipo de trabajo mínimo para la Etapa I Municipio de Ituango (Antioquia)

DESCRIPCIÓN	CANTIDAD	DEDICACIÓN (%)	MESES
Coordinador Técnico	1	80	3
Especialista en geotecnia	1	40	2,5
Especialista en Hidráulica e Hidrología	1	40	2,5
Especialista en Estructuras	1	40	2,5
Especialista en diseño geométrico y/o Pavimentos	1	40	2,5
Profesional en presupuesto	1	40	2,5
Profesional ambiental	1	80	3

Trabajo de Topografía (comisión topográfica incluida equipo)	Global	Según necesidad del proyecto para garantizar calidad de los estudios y diseños
Ensayos de Laboratorio	Global	Según necesidad del proyecto para garantizar calidad de los estudios y diseños

Fuente: Subdirección de Infraestructura y Hábitat

Nota 1: El contratista deberá evaluar el equipo de especialistas requerido de acuerdo con el objeto del contrato y garantizar en el momento que se requiera y de acuerdo a la necesidad, los servicios de cada profesional del grupo de especialistas; por lo cual, el contratista deberá prever la totalidad de especialistas que se necesiten en relación con el objeto contractual. El personal requerido deberá cumplir con el perfil determinado en el numeral **9EQUIPO DE TRABAJO MÍNIMO**.

Nota 2: El contratista deberá gestionar ante la entidad competente la obtención de permisos y/o autorizaciones de carácter ambiental, cuando aplique para lo cual requiere del profesional del área ambiental, por lo tanto, deberá prever el tiempo que requiera de sus servicios, y así dar cumplimiento al objeto contractual, y los costos que se generen adicionales por mayor tiempo de servicio de especialista serán asumidos por el contratista.

Nota 3: El contratista debe disponer de una cuadrilla de topografía para verificar la topografía inicial y apoyar a los especialistas en la verificación de cotas y replanteo planimétrico de las obras si se requiere para cumplir con lo estipulado en la etapa I teniendo en cuenta los plazos de entrega, con el fin de garantizar la calidad y precisión de la actualización y/o ajustes a los estudios y diseños referentes que serán apropiados para la ejecución de la Etapa II.

Nota 4: El contratista deberá garantizar la realización de los ensayos de laboratorios que se requieran de acuerdo a las condiciones geomecánicas del terreno y evaluará la cantidad de ensayos necesarios para garantizar la calidad de los ajustes y/o actualización de los estudios y diseños objeto del contrato.

Nota 5: El contratista deberá presentar al interventor del contrato, previo a la suscripción del acta de inicio con la interventoría, los soportes correspondientes que acrediten la calidad y la experiencia específica del personal mínimo requerido para la ejecución del contrato en los términos en que fue viabilizado el proyecto, para revisión y aprobación por parte de la interventoría, previo al inicio de cada etapa. El equipo mínimo no será requerido para la presentación de las propuestas. Se verificará y aprobará previo al inicio de cada Etapa por el interventor de acuerdo con lo detallado en este documento, y en caso de presentarse la necesidad de realizar cambio de un profesional, el contratista deberá presentar la hoja de vida del nuevo profesional para revisión y aprobación por parte de la interventoría, con un perfil igual o superior al del profesional que se pretende reemplazar.

Nota 6: El director de obra durante la Etapa I se encargará de realizar seguimiento, consolidación y coordinación de estudios, diseños y presupuesto con el apoyo del profesional de presupuesto.

9.2 PERSONAL MINIMO REQUERIDO EN LA ETAPA II

El personal mínimo requerido para esta Etapa, corresponde al relacionado en la siguiente tabla:

Tabla 9 Equipo de trabajo mínimo para la etapa II

DESCRIPCIÓN	CANTIDAD	PARTICIPACIÓN MES (%)	MESES
Director de obra	1	70	6
Profesional de seguimiento financiero	1	30	6
Residente de obra	1	100	6

Cuadrilla topográfica	Según necesidad del proyecto para garantizar calidad de las obras		
Profesional en seguridad y salud en el trabajo	1	100	5.5
Profesional ambiental	1	70	6
Profesional social	1	50	6
Maestro de obra	1	100	5.5

Fuente: Subdirección de Infraestructura y Hábitat

Nota 1: El contratista deberá disponer durante la etapa II y si las circunstancias lo ameritan, del personal necesario para la atención de los requerimientos que la entidad solicite y el normal desarrollo del proyecto.

Nota 2: El contratista debe garantizar la vinculación del personal técnico y social necesario para cumplir con las actividades a desarrollar en las etapas de revisión, actualización y apropiación de estudios, diseños, presupuesto y de gestión y obtención de permisos y/o licencias ambientales, ejecución de obras y cierre del contrato.

9.3 PERFILES DE LOS PROFESIONALES REQUERIDO PARA EL CONTRATO

El equipo de trabajo requerido para la ejecución de cada contrato, debe cumplir con los siguientes perfiles:

Tabla 10 Perfiles equipo de trabajo requerido

No.	CARGO	TITULO PROFESIONAL	TITULO DE POSGRADO	EXPERIENCIA GENERAL (AÑOS MINIMOS)	EXPERIENCIA ESPECIFICA
1	Coordinador Técnico	Título profesional en Ingeniería civil o Ingeniería de vías y transporte.	Posgrado en gerencia de proyectos de construcción, gerencia de construcciones; gerencia de obras o afines.	5	Mínimo tres (3) años de experiencia en gerencia, dirección, administración y/o coordinación de proyectos de infraestructura vial.
2	Profesional de seguimiento financiero	Título profesional en economía, administración de empresas, contaduría, ingeniería industrial y afines.	No requiere	3	Mínimo dos (2) años de experiencia profesional en el área financiera.
3	Residente de obra	Título profesional en Ingeniería civil o Ingeniería de vías y transporte.	No requiere	3	Mínimo dos (2) años de experiencia como residente de obra o de interventoría en proyectos de infraestructura vial.
4	Profesional ambiental	Título profesional en ingeniería ambiental, ingeniería civil o de vías y transporte.	Posgrado en gestión ambiental o gerencia ambiental o ingeniería ambiental y afines. Nota 1: El posgrado se exigirá a las profesiones diferentes a ingeniería ambiental.	3	Mínimo dos (2) años como especialista ambiental y/o profesional ambiental en proyectos de infraestructura vial.

No.	CARGO	TITULO PROFESIONAL	TITULO DE POSGRADO	EXPERIENCIA GENERAL (AÑOS MINIMOS)	EXPERIENCIA ESPECIFICA
5	Profesional social	Título profesional en ciencias sociales y humanas, psicología y afines.	No requiere.	3	Mínimo dos (2) años como profesional social en proyectos sociales o en la ejecución de proyectos de infraestructura vial.
6	Especialista en estructuras	Título profesional en Ingeniería civil.	Posgrado en estructuras	5	Mínimo dos (2) años como especialista en estructuras de infraestructura vial.
7	Especialista en geotecnia	Título profesional en Ingeniería civil o Geología	Posgrado en geotecnia o afines.	5	Mínimo dos (2) años como especialista en geotecnia en proyectos de infraestructura vial.
8	Especialista en hidráulica e hidrología	Título profesional en Ingeniería civil.	Posgrado en hidráulica, hidrología o afines.	5	Mínimo dos (2) años como especialista en hidráulica o hidrología en proyectos de infraestructura vial.
9	Especialista en diseño geométrico y/o Pavimentos	Título profesional en Ingeniería civil o Ingeniería de vías y transporte.	Posgrado en diseño geométrico de vías, en pavimentos o afines.	5	Mínimo dos (2) años como especialista en diseño Geométrico y/o Pavimentos de obras de infraestructura vial.
9	Profesional en seguridad y salud en el trabajo	Profesional en seguridad industrial y/o salud ocupacional y/o seguridad y salud en el trabajo.	Profesional con especialización afin en seguridad industrial y/o salud ocupacional y/o seguridad y salud en el trabajo, con licencia de seguridad de salud en el trabajo	2	Mínimo dos (2) años en la implementación de procedimientos de seguridad industrial y salud ocupacional en proyectos viales.
10	Topógrafo	Título técnico o profesional en Topografía.	No requiere.	2	Mínimo dos (2) años como topógrafo de proyectos de infraestructura vial.
11	Maestro de obra	Técnico o Tecnólogo en construcción o maestro de obra certificado	No requiere	3	Mínimo dos (2) años como inspector de obra o maestro de obra en proyectos de infraestructura vial.

Fuente: Subdirección de Infraestructura y Hábitat

Nota 1: como estudios de postgrado no se aceptarán estudios tipo diplomado, cursos, seminarios o similares.

El contratista deberá evaluar el equipo de especialistas requerido en concordancia con el objeto del contrato; por tal razón, en caso de no definirse en el cuadro anterior, no se exime al contratista de su contratación ni será objeto de mayor reconocimiento económico.

Para el grupo de especialistas, el contratista deberá garantizar su prestación en el momento que se requieran los servicios de cada profesional, por lo cual, el contratista deberá prever la totalidad de especialistas que se necesiten de acuerdo con el objeto contractual.

Para efectos de realizar las equivalencias entre estudios de posgrado con experiencia específica, se tendrá en cuenta el siguiente cuadro:

Tabla 11. Equivalencias de experiencia profesional

TÍTULO DE POSGRADO CON TÍTULO	Requisitos de experiencia general	Requisitos de experiencia específica
-------------------------------	-----------------------------------	--------------------------------------

Especialización	Veinticuatro (24) meses	Doce (12) meses
Maestría	Treinta y seis (36) meses	Dieciocho (18) meses
Doctorado	Cuarenta y ocho (48) meses	Veinticuatro (24) meses

Las equivalencias se pueden aplicar en los siguientes eventos:

- Título de posgrado en las diferentes modalidades por experiencia general y viceversa.
- Título de posgrado en las diferentes modalidades por experiencia específica y viceversa.
- No se puede aplicar equivalencia de experiencia general por experiencia específica o viceversa.

Los estudios de posgrado que se exijan como requisito mínimo, se acreditarán mediante fotocopia de los diplomas respectivos o certificado de obtención del título correspondiente.

Las certificaciones deben indicar como mínimo: Contratante, proyecto, objeto, nombre del profesional, cargo, fecha de inicio, fecha de terminación y dedicación. Las certificaciones se contabilizarán con su porcentaje de dedicación e igualmente no se tendrán en cuenta los traslapes de las certificaciones cuando superen el 100% de dedicación en un mismo periodo de tiempo.

10 FUENTES DE MATERIALES

Las posibles fuentes de materiales serán las que determine el contratista, aprobadas por el interventor, y las cuales cumplan con la calidad requerida en las normas de ensayos y especificaciones generales y/o particulares vigentes.

Es responsabilidad del contratista bajo su cuenta y riesgo inspeccionar y examinar el sitio donde se van a desarrollar las obras e informarse sobre la disponibilidad de las fuentes de materiales necesarias para su ejecución, con el fin de establecer si las explotará en su calidad de constructor y/o si las adquirirá a proveedores debidamente legalizados.

El contratista deberá verificar, las distancias de acarreo de las posibles fuentes de materiales, existentes en las áreas de influencia del proyecto que sean susceptibles de utilizar; así como verificar que éstas se encuentran en funcionamiento y que cumplen con todos los requisitos legales, normativos, ambientales y mineros; de tal forma que pueda garantizar su utilización y duración durante toda la etapa de ejecución y no genere impactos ambientales adversos.

Previo a la firma del acta de inicio de la obra, los materiales que el contratista identifique como indispensables en la ejecución del proyecto deben ser sometidos a ensayos para la aceptación o el rechazo por parte de la interventoría, según la normatividad aplicable. Los permisos de explotación deben ser tramitados por cuenta del contratista, antes de la firma del acta de inicio de la obra, durante la etapa de revisión, actualización, ajuste, complementación y apropiación de estudios, diseños, presupuesto y de gestión y obtención de permisos y/o licencias ambientales. De igual manera, las fuentes seleccionadas por el contratista deben ser previamente autorizadas por la interventoría, previo al acta de inicio de la obra.

11 OBRAS PROVISIONALES

Durante su permanencia en obra, estarán a cargo del contratista, la construcción, mejoramiento y conservación de las obras provisionales o temporales que no forman parte integrante del proyecto, tales como vías

provisionales, vías de acceso, pasos provisionales y vías internas de explotación a las fuentes de materiales, así como las obras necesarias para la recuperación morfológica cuando se hayan explotado por el constructor a través de las autorizaciones temporales; y las demás que considere necesarias para el buen desarrollo de los trabajos, tales como cercas, oficinas, bodegas, talleres y demás edificaciones provisionales con sus respectivas instalaciones, depósitos de combustibles, lubricantes y explosivos, de propiedades y bienes de la entidad o de terceros que puedan ser afectados por razón de los trabajos durante la ejecución de los mismos, y en general toda obra provisional relacionada con los trabajos.

En caso de ser necesario y cuando aplique, el contratista dispondrá de las zonas previstas para ejecutar las obras y la obtención de lotes o zonas necesarias para construir sus instalaciones, las cuales estarán bajo su responsabilidad. Adicionalmente, correrán por su cuenta los trabajos necesarios para no interrumpir el servicio en las vías públicas usadas.

El contratista deberá tener en cuenta dentro de su propuesta el costo correspondiente a los permisos y a las estructuras provisionales que se requieran, cuando de conformidad con el proyecto, crucen o interfieran corrientes de agua, canales de desagüe, redes de servicios públicos, pasos provisionales etc., y en los casos que se requiera tramitar y obtener el permiso correspondiente ante la autoridad competente.

A menos que se hubieran efectuado otros acuerdos, el contratista deberá retirar todas las obras provisionales a la terminación de los trabajos y dejar las zonas en adecuado estado de limpieza y orden.

12 SEÑALIZACIÓN

De ser necesario y para el proyecto que aplique, según los documentos técnicos de estudios y diseños son de cargo del contratista todos los costos requeridos para instalar y mantener la señalización de obra y las vallas informativas, la iluminación nocturna y demás dispositivos de seguridad y de comunicación y coordinación, en los términos definidos por las autoridades competentes.

En el caso de las vallas informativas, el contratista deberá presentar a la interventoría, de acuerdo con el plan de comunicaciones y a los lineamientos establecidos por la ART en su manual de comunicaciones, la propuesta de vallas y placas a instalar, que deberán tener el aval de la oficina de comunicaciones de la ART. Por su parte, la interventoría realizará observaciones y recomendaciones de ajustes de considerarlo necesario, y procederá a aprobar el plan de comunicaciones a más tardar cinco (5) días calendario posterior a la entrega del plan por parte del contratista.

13 PRESENTACIÓN DE INFORMES

13.1 Informes mensuales de ejecución Técnica, Administrativa, Financiera y Contable

El Contratista presentará al interventor, informes de ejecución técnica, administrativa, financiera y contable del contrato, de forma mensual con corte a mes calendario (periodo del 1 al 30 de cada mes) de acuerdo con las actividades realizadas, a partir de la orden de inicio del contrato, en medio magnético, durante los cinco (5) primeros días calendario del mes siguiente al reportado. Por lo anterior el informe se presentará en mensualidad vencida y/o proporcional al tiempo del mes reportado de acuerdo con las actividades realizadas.

Estos informes deberán ser firmados por el director de obra. En caso de recibir observaciones de la interventoría al informe presentado, estas deben subsanarse dentro de los tres (3) días hábiles siguientes al requerimiento formulado por el interventor para reporte al PA-FCP y ART. Al ejecutarse al 100% las actividades contractuales y dentro del plazo previsto para la Etapa de cierre del proyecto, el contratista deberá presentar un informe final

del contrato en el que se consolide la información del proceso desarrollado incluyendo las actividades en cada una de las Etapas por proyecto.

13.1.1 Contenido de los informes mensuales:

Descripción de las actividades, de acuerdo con el cronograma aprobado, donde se evidencie el porcentaje de ejecución, con los respectivos soportes y registro fotográfico y/o filmico (que permita establecer el antes, durante y después el contrato).

- 1) Datos completos del proyecto.
- 2) Descripción general del proyecto: condiciones iniciales, ajustes, acuerdos y condiciones finales de ejecución.
- 3) Resumen de actividades realizadas y porcentaje de ejecución por ítems y total.
- 4) Alertas
- 5) Actualización del cronograma de ejecución del contrato.
- 6) Fotocopia de la bitácora
- 7) Antecedentes y descripción del proceso de ejecución relacionando metas ejecutadas y no ejecutadas, tiempos e indicadores.
- 8) Descripción de los espacios participativos desarrollados en el marco del componente de control social y acompañamiento comunitario, de acuerdo con lo descrito en el presente documento, anexos y formatos.
- 9) Descripción de la ejecución administrativa de acuerdo con las obligaciones contractuales.
- 10) Ejecución financiera, con los respectivos soportes del proceso contractual. Y como mínimo debe contener lo siguiente:
 - a. Reporte entre otros, de los movimientos mensuales en el que se evidencien los pagos contractuales efectuados, los compromisos a la fecha, el saldo por ejecutar y el total ejecutado.
 - b. Cuenta de cobro del anticipo y aprobación de buen manejo del anticipo.
 - c. Actas de avance de obra donde se evidencia la amortización del anticipo.
 - d. Soportes de los pagos realizados (facturas, cuentas de cobro, comprobantes de egreso, transferencia electrónica y/o su equivalente).
 - e. Relación del personal empleado en la ejecución de las obras y Certificación de pago de aportes parafiscales y seguridad social.
- 11) Conclusiones y recomendaciones.
- 12) Anexos: Estudios y Diseños definitivos, actas de los espacios participativos de control social establecidos para tal fin y demás documentos resultados de las actividades desarrolladas en el marco de la implementación de la ruta operativa y descritos en el Anexo Técnico.
- 13) Certificación de pago de los aportes parafiscales. Presentación de la Certificación a la fecha, expedida por el Revisor Fiscal o el Representante Legal – de conformidad con lo establecido en el artículo 50 de la Ley 789 de 2002, modificado por el Artículo 9 de la Ley 828 de 2003 y el Artículo 23 de la Ley 1150 de 2007, en la cual se acredite el cumplimiento del pago de las obligaciones derivadas de los aportes de sus empleados, a los sistemas de Salud, Riesgos Laborales, Pensiones y aportes a las Cajas de Compensación Familiar, Instituto Colombiano de Bienestar Familiar y Servicio Nacional de Aprendizaje SENA.

NOTA: El contenido de los informes producto del contrato (Mensual y Final) deberán cumplir con la versión vigente del Manual de Supervisión del PA–FCP. La documentación correspondiente deberá ser entregada en digital al interventor.

13.2 Informe final del contrato

El contratista entregará a la interventoría, al terminar la ejecución del contrato y antes de suscribir el acta de recibo final del proyecto un informe final, cuyo contenido será como mínimo, el siguiente:

- Capítulo I. Antecedentes y descripción general del proyecto ejecutado.
- Capítulo II. Licencias y/o permisos requeridos para el desarrollo del proyecto, acta de apropiación de estudios y diseños
- Capítulo III. Georreferenciación final del proyecto. El contratista deberá entregar la georreferenciación de las obras que fueron objeto de ejecución en concordancia con los documentos de protocolo de georreferenciación de la ART, de lineamientos básicos para la georreferenciación de proyectos de la Dirección de Estructuración y Ejecución de Proyectos de la ART, así como en concordancia con el archivo en formato shape de veredas de la ART y el mapa de alertas de la ART.
- Capítulo IV. Metodología de construcción, cantidades de obra ejecutadas que incluyan la abscisa o localización geográfica, discriminando las mayores cantidades de obra ejecutadas y obras adicionales, relación de metas contractuales ejecutadas, y la justificación y validación de las obras no ejecutadas dentro del proyecto.
- Capítulo V. Control de calidad. En este capítulo se deben anexar los registros relacionados con el cumplimiento de especificaciones técnicas, control equipos de medición, resultados de ensayos de laboratorio, entre otros, de acuerdo con la normatividad vigente aplicable al proyecto.
- Capítulo VI. Aspectos logísticos: personal del contratista, equipo utilizado, cumplimiento de seguridad industrial, salud ocupacional y bioseguridad.
- Capítulo VII. Cumplimiento de aspectos sociales requeridos en el desarrollo del contrato (actas de C.A.C).
- Capítulo VIII. Cumplimiento de aspectos ambientales y seguimiento al plan de manejo ambiental
- Capítulo IX. Aspectos presupuestales y legales del proyecto – balance de ejecución presupuestal y facturación del proyecto. Modificaciones realizadas al proyecto. Actualización y verificación de garantías en aspectos contractuales y post- contractuales.
- Capítulo X. Anexos. Estos deben ser:
 - 1) Presupuesto del proyecto.
 - 2) Análisis de Precios Unitarios de los ítems.
 - 3) Paz y salvos con las empresas de servicios públicos y demás proveedores de servicios del proyecto, cuando aplique.
 - 4) Planos récord del proyecto donde se visualice lo ejecutado.
 - 5) Memorias y Diseños de las obras ejecutadas según los planos récord debidamente aprobados.
 - 6) Registros fotográficos (antes, durante y después) y/o filmicos de lo ejecutado (con fechador).
 - 7) Manual de uso preventivo y correctivo necesario para la conservación del bien entregado.
 - 8) Acta de apropiación y soportes
 - 9) Ficha técnica del proyecto actualizada (Incluye diagnóstico de licencias y permisos que se requiera, permisos de explotación de materiales pétreos, disposición de residuos, entre otros que apliquen) y garantías actualizadas.
 - 10) Informe visita técnica
 - 11) Plan Operativo de Actividades POA y cronograma de ejecución de obra aprobados.
 - 12) Plan de inversión del anticipo (si aplica).
 - 13) Informes de visitas de seguimiento
 - 14) Informes periódicos de ejecución técnica y financiera (Incluye todos los aspectos que garanticen y evidencien los avances y alertas en los diferentes capítulos del POA)
 - 15) Registros de listado de asistencia reuniones, mesas técnicas, comités y eventos que hagan parte del contrato
 - 16) Bitácora de obra: Registro de actividades donde se describa el desarrollo diario de actividades realizadas al proyecto la obra

- 17) Acta - Reunión de socialización con la comunidad
- 18) Plan de manejo ambiental
- 19) Actas, solicitudes o informes de modificación del contrato
- 20) Comunicaciones oficiales (enviadas y Recibidas)
- 21) Acta de entrega de bienes y servicios (Comunidad)
- 22) Acta de entrega y recibo de proyecto (Contratista - Interventor/ Supervisor)
- 23) Acta de terminación
- 24) Informe final de ejecución. Presentación y aprobación de informe de cierre por parte del contratista, el que debe incluir todo el seguimiento a la ejecución técnica y financiera (Incluye todos los aspectos diferentes capítulos del POA);
- 25) Acta - Comités operativos
- 26) Acta - Comités acompañamiento comunitario
- 27) Plan de manejo del anticipo - cuando aplique
- 28) Los demás documentos que se consideren pertinentes por parte de la ART y/o PA-FCP.

14 SOSTENIBILIDAD DE PROYECTOS

Este proceso está encaminado a la conservación de la infraestructura construida para un mejor desempeño de operación del bien y reducción del nivel de riesgo de daños humanos y materiales. Para ello es necesario el involucramiento permanente de las comunidades en todo el proceso de implementación del proyecto, garantizando así su empoderamiento y compromiso positivo sobre este.

Para ello, el contratista deberá elaborar un documento que consolide los componentes del plan de sostenibilidad el cual deberá ser aprobado por el interventor, teniendo en cuenta los aportes y acuerdos concluidos con las comunidades y demás actores según corresponda. Este documento será entregado por el contratista a la entidad u organización responsable de liderar su aplicación en la sesión del CAC de cierre.

El documento de Plan de Sostenibilidad incluye el Diagnóstico, el Plan de mantenimiento periódico: preventivo y obligatorio de la infraestructura, el Manual de uso preventivo y correctivo y el Plan de manejo ambiental – PMA (cuando aplique).

14.1 Diagnóstico

En el documento del plan de sostenibilidad elaborado por el contratista, se deben identificar los actores involucrados de manera directa en las etapas de operación y mantenimiento de la infraestructura, los medios de comunicación locales que pueden utilizarse para divulgación de la información importante sobre el uso adecuado de la infraestructura, las necesidades y los recursos con los que se cuenta. De la misma manera se deben realizar las recomendaciones técnicas para su operación y mantenimiento.

14.2 Plan de mantenimiento periódico: preventivo y obligatorio de la infraestructura

La elaboración del plan de mantenimiento debe ser liderado por el contratista con el empoderamiento de las comunidades en calidad de usuarios directos y la participación de la alcaldía municipal y/o demás entidades locales involucradas, teniendo en cuenta lo siguiente:

1. Identificar cada uno de los elementos de la infraestructura a través del inventario de las obras ejecutadas con el contrato.
2. El manual de operación y mantenimiento entregado por el contratista al finalizar las actividades de obra, como insumo para la definición de las actividades preventivas y correctivas.

3. Establecer la frecuencia con que se realiza cada actividad.
4. Identificar los posibles actores en la zona que pueden realizar actividades de mantenimiento a la infraestructura vial.
5. Conocer el valor de los elementos utilizados para el mantenimiento de la obra.
6. Establecer las fuentes de los recursos para el mantenimiento.

En todo caso el mantenimiento preventivo deberá ser realizado por el municipio y usuarios finales, y en el marco de la sesión del CAC de cierre se suscribirá el acta de entrega del documento a la población beneficiaria, para que de forma periódica y sistemática se realice el mantenimiento necesario para conservar las condiciones originales y garantizar el funcionamiento normal y adecuado de la infraestructura construida, con el propósito de extender su vida útil.

14.3 Manual de uso

Este debe contener como mínimo:

- Encabezado del Manual. Debe contener nombre del proyecto y ubicación exacta de acuerdo con el Documento protocolo de georreferenciación ART (Coordenadas MAGNA-SIRGAS WGS-84).
- Los eventos y actividades permitidas y no en la vía, de acuerdo a la función para la cual fue construida.
- La forma adecuada de utilizar la vía intervenida.
- El tipo de vehículos que pueden transitar, el peso permitido, dimensiones, entre otros.

El contratista podrá elaborar el plan de sostenibilidad en cualquier momento del proceso de ejecución del proyecto, y en todo caso realizará su respectiva entrega a la entidad u organización responsable de liderar su aplicación, en la sesión de cierre del Comité de Acompañamiento Comunitario.

15 MANEJO DE LA INFORMACIÓN Y GESTION DOCUMENTAL

Todos los documentos suscritos que den cuenta de la ejecución del contrato y la implementación de la ruta operativa del proyecto, serán entregados a la interventoría como soportes y anexos a los informes mensuales del mes en que se elaboraron dichos documentos.

Sin embargo y para facilitar el seguimiento a la implementación del contrato, el contratista estructurará expedientes digitales, los cuales contendrán la información y documentos que den cuenta del proceso de implementación aplicado para el contrato, de acuerdo con los procedimientos definidos por la ART.

Para ello deberá disponer de medios informáticos que permitan el seguimiento y la salvaguarda de la información, con el objeto de registrar el desarrollo de las actividades del contrato.

En todo caso los expedientes deberán ser elaborados durante la implementación de cada etapa del proceso y radicados a los cinco (5) días posteriores a la terminación del proyecto a la Interventoría quien deberá consolidarlos, para realizar su entrega en digital a la supervisión del contrato de interventoría.

Cada documento de soporte deberá incorporarse en el expediente, de manera cronológica y sin que se genere duplicidad documental, para ello es pertinente incorporar los documentos de manera oportuna, una vez se haya formalizado cada actividad y etapa del proceso, de acuerdo a los lineamientos establecidos por la ART.

16 DOCUMENTOS COMPLEMENTARIOS AL ANEXO TÉCNICO:

1. Análisis preliminar de obra e interventoría.
2. Anexo técnico de interventoría.
3. Especificaciones técnicas de construcción del proyecto de obra.
4. Manuales vigentes del Fondo Colombia en Paz, contratación supervisión etc.
5. Documento protocolo de georreferenciación ART.
6. Documento de lineamientos básicos para la georreferenciación de proyectos.
7. Orientación para la identificación de alertas ambientales.
8. Guía de Manejo Ambiental para vías terciarias.
9. Cobertura en formato shape del mapa de alertas de la ART.
10. Cobertura en formato shape de capa de veredas ART.
11. Documentos referencia del proyecto

ANEXO N°. 35
ESTUDIO DEL SECTOR Y MERCADO PARA PROYECTOS DE MEJORAMIENTO DE LA INFRAESTRUCTURA VIAL

Teniendo en cuenta los principios de planeación, selección objetiva y las necesidades de la subcuenta PDET el Consorcio Fondo Colombia en Paz 2019, actuando como vocero y administrador del Patrimonio Autónomo Fondo Colombia en Paz PA-FCP, adelanta el presente estudio de sector y de mercado, correspondiente a la contratación de una persona natural o jurídica que realice los proyectos de mejoramiento de infraestructura vial para el desarrollo territorial en el marco de los Programas de Desarrollo con Enfoque Territorial - PDET.

ALCANCE: Los proyectos de infraestructura vial se describen a continuación:

Tabla No. 1 Proyecto a ejecutar

SUBREGION	DEPARTAMENTO	MUNICIPIO	VEREDA - TRAMO	ALCANCE
MACARENA - GUAVIARE	META	VISTA HERMOSA	ALTO GUANÍ, ALTO CANAGUAY Y GUAIMARAL	MEJORAMIENTO DE VÍAS TERCIARIAS EN LAS VEREDAS ALTO GUANÍ, ALTO CANAGUAY Y GUAIMARAL EN EL MUNICIPIO DE VISTAHERMOSA, META.
BAJO CAUCA Y NORDESTE ANTIOQUEÑO	ANTIOQUIA	ITUANGO	LA GRANJA - SANTA RITA	MEJORAMIENTO DE CAPA DE RODADURA DE LA VÍA ITUANGO - LA GRANJA - SANTA RITA EN EL MUNICIPIO DE ITUANGO, ANTIOQUIA.

Fuente: Agencia de Renovación del Territorio - ART.

1. ANTECEDENTES

La Agencia de Renovación del Territorio – ART fue creada de conformidad con el Decreto 2366 de 2015, modificado por el Decreto 1223 del 04 de septiembre de 2020, la cual tiene por objeto coordinar la intervención de las entidades nacionales y territoriales en las zonas rurales afectadas por el conflicto, priorizadas por el Gobierno Nacional, a través de la ejecución de planes y proyectos para la renovación territorial de estas zonas, que permitan su reactivación económica, social y su fortalecimiento institucional, para que se integren de manera sostenible al desarrollo del país.

Por otro lado, el artículo 15 del Decreto 1223 de 2020, señala como funciones de la Dirección de Estructuración y Ejecución de Proyectos (en adelante DEEP), las de "(...)2. Proponer, para aprobación del director general de la Agencia, los lineamientos, parámetros y criterios para la estructuración y ejecución de proyectos de intervención territorial, a cargo de la Agencia. 4. Articular con entidades públicas y privadas modelos de operación para la estructuración y ejecución de los proyectos, a través de esquemas de asociación público-privada, concesiones, convenios marco de cofinanciación y contratos con operadores, entre otros. 5. Proponer, cuando corresponda, a las entidades públicas y privadas los lineamientos para la estructuración y ejecución de los proyectos de reconciliación y desarrollo social, infraestructura y hábitat, desarrollo económico y de ordenamiento territorial y desarrollo sostenible, identificados en los Programas de Desarrollo con Enfoque Territorial. 6. Adoptar las guías y formatos para la estructuración y ejecución de proyectos de competencia de la Agencia. 7. Definir, en coordinación con la Dirección de Información y Prospectiva, los indicadores y parámetros para la medición del avance de los proyectos a cargo de la Dirección de Estructuración y Ejecución de Proyectos. 8. Incorporar la perspectiva diferencial étnica, cultural, de género, y generacional en la estructuración y ejecución de los proyectos cuando así se requiera. 10. Las demás funciones asignadas que correspondan a la naturaleza de la dependencia".

Bajo este contexto, el Gobierno Nacional a través del Decreto 893 de 2017, creó los Programas de Desarrollo con Enfoque Territorial – PDET como un instrumento de planificación y gestión para implementar de manera prioritaria los planes sectoriales y programas en el marco de la Reforma Rural Integral – RRI y las medidas pertinentes que establece el Acuerdo Final, en articulación con los planes territoriales, en los municipios priorizados en el citado Decreto de conformidad con los criterios establecidos en el Acuerdo Final.

Ahora bien, la ART hace parte fundamental del Plan Nacional de Desarrollo “Colombia Potencia Mundial de la Vida” en aras de continuar la gestión y articulación para la implementación de las iniciativas contempladas en los Planes de Acción para la Transformación Regional – PATR en el marco de los Planes de Acción para la Transformación Territorial – PATR.

Dicho esto, la ART en el marco de su Plan Estratégico 2023 – 2026 “Territorios para la Vida y la Paz Total”, describió líneas y objetivos estratégicos para el cumplimiento de las metas en el cuatrienio, ahora bien, para el año en curso la DEEP estableció en su Plan de Acción de conformidad a la Línea estratégica 1. “Transformación territorial para la vida, la Paz Total y el cierre de brechas” y al objetivo estratégico 2. “Articular la estructuración y ejecución de proyectos para la transformación territorial, que permitan el cierre de brechas de los territorios PDET, PNIS y territorios mayormente afectados por la violencia y con presencia de cultivos de coca, amapola y/o marihuana; con la participación incidente de las comunidades y enfoques diferenciados, en todo el ciclo de los proyectos.” las metas a cumplir.

Lo anterior, estableció que la ART encaminará dentro de sus acciones la ejecución de proyectos formulados y viabilizados que hacen parte de los PATR.

Así las cosas, en virtud del convenio 736 de 2022 suscrito entre el Fondo de Programas Especiales para la Paz y el Fondo Colombia en Paz con el objeto de “Articular esfuerzos entre EL FONDO DE PROGRAMAS ESPECIALES PARA LA PAZ y EL PATRIMONIO AUTÓNOMO FONDO COLOMBIA EN PAZ, el cual inicio el pasado 19 de diciembre con el fin de coordinar la ejecución de proyectos para el desarrollo territorial en el marco de los Programas de Desarrollo con Enfoque Territorial - PDET.”, se determinó la necesidad de iniciar el procesos de contratación para la ejecución e implementación de los proyectos de infraestructura vial, en el marco de los programas y funciones de la Dirección de Estructuración y Ejecución de Proyectos.

2. ASPECTOS TECNICOS

Se definen por parte de la Agencia de Renovación del Territorio - ART, los aspectos técnicos para la estructuración del proceso, en donde se establecen: i) etapas del proyecto, ii) plazo de ejecución, iii) ruta operativa y metodológica, iv) equipo mínimo, v) presentación de informes, entre otros, los cuales se encuentran consignados en el anexo técnico del proceso.

3. IDENTIFICACIÓN DEL SECTOR

Para identificar el sector del bien o del servicio a contratar de acuerdo con el objeto del presente proceso, se toma como fuente de información, la calificación de bienes y servicios de Naciones Unidas-UNSPSC y la Clasificación Industrial Internacional Uniforme de todas las actividades económicas Revisión 4 adaptada para Colombia CIIU Rev. 4 A.C.

- i) La calificación de bienes y servicios de Naciones Unidas-UNSPSC, la cual se utiliza para clasificar productos y servicios, en donde la entidad compradora organiza sus adquisiciones requeridas bajo un esquema de orientación a la demanda.

Tabla No. 2 Clasificación de Bienes y Servicios - Código UNSPSC

SEGMENTOS	FAMILIA	NOMBRE	CLASE	NOMBRE
95000000	95110000	VÍAS	95111500	VÍAS DE TRÁFICO LIMITADO
72000000	72140000	SERVICIOS DE CONSTRUCCIÓN PESADA	72141000	SERVICIOS DE CONSTRUCCIÓN DE AUTOPISTAS Y CARRETERAS
			72141100	SERVICIOS DE CONSTRUCCIÓN Y REVESTIMIENTO Y PAVIMENTO DE INFRAESTRUCTURA
81000000	81100000	SERVICIOS PROFESIONALES DE INGENIERÍA Y ARQUITECTURA	81101500	INGENIERÍA CIVIL Y ARQUITECTURA

ii) Clasificación Industrial Internacional Uniforme de todas las actividades económicas Revisión 4 adaptada para Colombia (CIIU Rev. 4 A.C.) es una herramienta con la cual se pueden comparar los datos estadísticos sobre actividades económicas a nivel nacional e internacional. De acuerdo con la necesidad de la entidad pueden ser satisfechas a través de las siguientes actividades:

Tabla No. 3 Clasificación actividades económicas – Código CIIU

CLASE	DESCRIPCIÓN	ESTA CLASE INCLUYE
4210	CONSTRUCCIÓN DE CARRETERAS Y VÍAS DE FERROCARRIL	<ul style="list-style-type: none"> • La construcción, conservación y reparación de: Carreteras, calles y otras vías para vehículos o peatones. Construcción de puentes y viaductos. Construcción de túneles. Construcción de líneas de ferrocarril y de metro. Construcción de pistas de aeropuertos. • Las obras de superficie en calles, carreteras, autopistas, puentes o túneles: Asfaltado de carreteras. Pintura y otros tipos de marcado de carreteras. Instalación de barreras de emergencia, señales de tráfico y elementos similares.
4290	CONSTRUCCIÓN DE OTRAS OBRAS DE INGENIERÍA CIVIL	<ul style="list-style-type: none"> • La construcción, conservación y reparación de: Instalaciones industriales, excepto edificios, tales como: refinerías, fábricas de productos químicos, entre otros. Vías de navegación, obras portuarias y fluviales, puertos deportivos, esclusas, represas y diques. • El dragado de vías de navegación. • Las obras de construcción distintas de las de edificios; por ejemplo, instalaciones deportivas o de esparcimiento al aire libre. • La subdivisión de terrenos con mejora (por ejemplo, construcción de carreteras, infraestructura de suministro público, etcétera).

3.1. MARCO REGULATORIO

El sector de la construcción se rige por varios requisitos legales, sin embargo, las normas aplicables específicas dependen de los aspectos del proyecto, las particularidades de los diseños y la construcción misma, las cuales están determinadas entre otros aspectos por la localización, es así como, las normas técnicas a aplicar deben dar cuenta del cumplimiento del objeto del contrato y su debida ejecución.

A continuación, se relacionan algunos de los requisitos legales:

- POT – Plan de Ordenamiento Territorial de los Municipios o norma de ordenamiento que aplique.
- Legislación de seguridad industrial y de salud ocupacional vigente.
- Normas NFPA – NEC y Código Nacional de Incendios vigentes.
- Normatividad vigente, a nivel nacional para la movilización de maquinaria y equipo pesado conforme el tipo de obra.
- Normas Colombianas de Diseño y Construcción Sismo Resistentes que aplique de acuerdo con los diseños aprobados vigente, NSR-10 y sus decretos reglamentarios, complementarios y cualquier otra norma vigente que regule el diseño y construcción sismo resistente en Colombia.
- Ley 400 de 1997, por la cual se adoptan normas sobre construcciones sismo resistente o la que aplique de acuerdo con los diseños aprobados.

- Obligación por parte de los urbanizadores de realizar estudios detallados de amenaza y riesgo por fenómenos de remoción en masa o inundación como requisito previo para obtener la licencia de urbanismo (Ley 9/97).
- Normas Ambientales Ley 373 de 1997 Uso eficiente y racional del agua, Decreto 1753 de 1994, GTC 24 de 1989.
- Exigencia de estudios arquitectónicos, geotécnicos, estructurales, no estructurales (Ley 400/97).
- El Código Eléctrico Nacional vigente, norma ICONTEC 2050.
- El Reglamento Técnico de Instalaciones Eléctricas RETIE vigente - Resolución No. 90708 de 30 de agosto de 2013 expedida por el Ministerio de Minas y Energía (RETIE).
- Reglamento técnico de instalaciones eléctricas, RETIE y NTC 2050, Reglamento Técnico de Iluminación y Alumbrado Público RETILAP.
- Las normas vigentes de la empresa de energía encargada del suministro y control de la energía en la localidad.
- Reglamento técnico del sector de agua potable y saneamiento básico vigente, RAS – 2000, Resolución 1096 del 17 de noviembre de 2000, emanada del Ministerio de Desarrollo Económico de la República de Colombia.
- Norma Técnica Colombiana NTC 1500 Código Colombiano de Fontanería.
- Reglamentación de manejo ambiental y recursos hídricos vigentes.
- Obligación de los Municipios a incorporar la gestión del riesgo en sus normas de ordenamiento territorial (Ley 1523 de 2012).
- Norma Técnica Colombiana NTC 4596 Señalización para Instalaciones y Ambientes Escolares.
- RESOLUCION 14881 DE 1.983: Reglamentación para accesibilidad a discapacitados.
- Ley 1618/13 – Disposiciones para Garantizar el Pleno Ejercicio de los Derechos de las Personas con Discapacidad.
- Legislación de Seguridad Industrial Salud Ocupacional. Análisis y aplicación de las normas de Construcción y Adecuación en Salud Ocupacional, según Resolución 2400 de 1979.
- Normas INVIAS para rellenos granulares y especificaciones de pavimentos.
- Tránsito (disposiciones vigentes para el impacto de tráfico, vehículos y maquinaria de obra).
- Normas de Salubridad (ley 09 de 1979, NTC 920-1 de 1997, NTC 1500 de 1979, NTC 1674 de 1981, NTC 1700 de 1982).
- Decreto 2041 de 2014, por el cual se reglamente el título VIII de la Ley 99 de 1993; sobre licencias ambientales
- Decreto 1077 de 2015: Por medio del cual se expide del Decreto Único Reglamentario del sector vivienda, ciudad y territorio.
- Necesidad de contar con revisor estructural independiente y un supervisor técnico independiente en ciertos casos (Ley 1796/16).
- Los hidrantes para protección contra incendios están reglamentados con criterios diferentes en: Decreto 1077/15, Reglamento NSR10, Reglamento RAS y Código de Tránsito.
- Ley 1203 de 2017: Por medio del cual se modifica parcialmente del Decreto 1077 de 2015 Único Reglamentario del Sector Vivienda, Ciudad y Territorio y se reglamenta la Ley 1796 de 2016, en lo relacionado con el estudio, trámite y expedición de las licencias urbanísticas y la función pública que desempeñaban los curadores urbanos y se dictan otras disposiciones
- Ley 1882 de 2018: Por lo cual se adicionan, modifican y dictan disposiciones orientadas a fortalecer la Ley de infraestructura y se dictan otras disposiciones.
- Especificaciones Generales de Construcción de Carreteras – INVIAS.
- La iluminación de emergencia es definida por el Ministerio de Vivienda, Ciudad y Territorio en el Reglamento NSR10 (decretos 926/10, 2525/10, 092/11, 340/12) con unos estándares determinados, pero posteriormente el Ministerio de Minas y Energía define unas exigencias menores mediante resoluciones que adoptan los Reglamentos RETIE y RETILAP los cuales tampoco están coordinados entre sí
- Legislación de tránsito vehicular y peatonal vigente.
- Obligación de presentar proyectos arquitectónicos que tengan en cuenta a las personas en condición de discapacidad (Ley 1680/13).

- Decreto 057 de 2023 por el cual se aprueba y adopta el Plan Parcial para el Complejo Institucional del Catatumbo

3.1.1. Normativa social aplicable al Programa

- Ley 489 de 1998; Rendición de Cuentas. Establece que todas las entidades y organismos de la administración pública tienen la obligación de desarrollar su gestión acorde con los principios de la democracia participativa y democratización de la gestión pública, para lo cual dichas organizaciones deben realizar la rendición de cuentas a la ciudadanía. Así mismo, mediante el CONPES 3654 de 2010 "por el cual se establece la Política de Rendición de Cuentas", la Ley 1712 de 2014 por medio de la cual se crea la Ley de Transparencia y del derecho de acceso a la información Pública Nacional y se dictan otras disposiciones; y el Manual Único de Rendición de Cuentas del Departamento Administrativo de la Función Pública.
- Ley 850 de 2003; Veedurías Ciudadanas, mecanismo democrático de representación que le permite a los ciudadanos o a las diferentes organizaciones comunitarias, ejercer vigilancia sobre la gestión pública, respecto a las autoridades administrativas, políticas, judiciales, electorales, legislativas y órganos de control, así como de las entidades públicas o privadas, organizaciones no gubernamentales de carácter nacional o internacional que operen en el país, encargadas de la ejecución de un programa, proyecto, contrato o de la prestación de un servicio público.
- Decreto 330 del 8 de febrero de 2007; Por medio del cual se reglamentan las audiencias públicas ambientales. Mecanismo mediante el cual la comunidad en general, las organizaciones sociales, entidades públicas y privadas y demás interesados, pueden presentar los diferentes argumentos, opiniones e inquietudes de carácter ambiental, social, técnico y jurídico relacionados con los impactos y medidas de manejo de un proyecto, obra o actividad que requiera o cuente con licencia ambiental, plan de manejo o permisos ambientales para el uso y aprovechamiento de recursos naturales.
- Consulta previa Decreto 1066 de 2015 Directiva Presidencial 010 de 2013; La Consulta Previa es el mecanismo de participación que permite a las comunidades étnicas con presencia en el área de influencia de un proyecto, obra o actividad, ser consultadas de manera previa al pronunciamiento de la autoridad ambiental sobre la viabilidad ambiental del mismo, buscando de esta manera proteger su integridad cultural, social y económica. Asimismo, el Decreto 1066 de 2015 por medio del cual se expide el Decreto Único Reglamentario del sector administrativo del Interior y en su artículo 1.1.3.16 contempla la Comisión de Derechos Humanos de los Pueblos Indígenas. Finalmente, la Directiva Presidencial 010 de 2013 presenta la Guía para la realización de la Consulta Previa con Comunidades Étnicas.
- Ley 1755 de 2015; Por medio de la cual se regula el Derecho fundamental de Petición y se sustituye un título del Código de Procedimiento Administrativo y de lo Contencioso Administrativo. La Petición es el mecanismo por medio del cual, toda persona natural o jurídica, tiene derecho a formular directamente petición de información en relación con los elementos susceptibles de producir contaminación y los peligros que el uso de dichos elementos pueda ocasionar a la salud humana de conformidad con el artículo 16 de la Ley 23 de 1973. Además, toda persona podrá invocar su derecho a ser informada sobre el monto y la utilización de los recursos financieros, que están destinados a la preservación del medio ambiente.
- Decreto 1082 de 2015; El objeto de este decreto es compilar la normatividad expedida por el Gobierno Nacional en ejercicio de las facultades reglamentarias conferidas por el numeral 11 del art. 189 de la Constitución Política Nacional, para la cumplida ejecución de las leyes del Sector Administrativo de Planeación Nacional.
- Resolución 3260 de 2018; Por la cual se adopta el Plan Nacional de Vías para la Integración Regional (PNVIR).

3.1.2. Normativa ambiental colombiana aplicable para el proyecto

- Ley 2 de 1959; Establecen Zonas Forestales Protectoras.
- Ley 23 de 1973; Establece disposiciones para prevenir y controlar la contaminación del medio ambiente, y buscar el mejoramiento, conservación y restauración de los recursos

naturales renovables, para defender la salud y el bienestar de todos los habitantes del territorio nacional.

- Decreto 2811 de 1974. Código Nacional de los Recursos (Decreto 1076 de 2015 art 2.2.3.2.12.1)
- Decreto 1541 de 1978 Reglamentan las normas relacionadas con el recurso agua en todos sus estados.
- Ley 9 de 1979; Establece normas para la protección del Medio Ambiente. Dicta las disposiciones para el uso de aguas y consumo, generación de vertimientos, residuos sólidos y disposición, emisiones atmosféricas y seguridad y salud en el trabajo.
- Ley 99 de 1993; Reglamenta la Política ambiental colombiana y se crea el Ministerio del Medio Ambiente y demás instituciones de reglamentación, seguimiento y control ambiental, así como tasas retributivas y permisos ambientales.
- Ley 344 de 1996 Nivel Nacional Art. 28: Establece que las autoridades ambientales podrán cobrar el servicio de evaluación y seguimiento, la cual no será superior al 0.05% del valor del proyecto.
- Ley 373 de 1997; Todo plan ambiental regional y municipal debe incorporar obligatoriamente un programa para el uso eficiente y ahorro del agua.
- Ley 685 de 2001; Expide el Código de Minas y establece trámites de solicitud.
- Resolución 627 de 2006; por la cual se establece la norma nacional de emisión de ruido y ruido ambiental.
- Resolución 1362 de 2007; Por la cual se establece los requisitos y el procedimiento para el Registro de Generadores de Residuos o Desechos Peligrosos.
- Ley 1252 de 2008; Regular todo lo relacionado con la reglamentación del manejo de residuos peligrosos en el territorio nacional (prohibiciones, reglamentaciones, responsabilidades).
- Ley 1258 de 2008; Implementa el Comparendo Ambiental como instrumento de cultura ciudadana, sobre el adecuado manejo de residuos sólidos y escombros a todas aquellas personas naturales o jurídicas que infrinjan la normatividad existente en materia de residuos sólidos.
- Ley 1333 de 2009; Por la cual se establece el procedimiento sancionatorio ambiental, disposición en materia de aprehensión preventiva de especímenes de especies de flora y fauna silvestres, portales de información para el control de la normatividad ambiental.
- Resolución 1280 de 2010 Art 1: Establecer la siguiente escala tarifaria para el cobro de los servicios de evaluación y seguimiento de las licencias ambientales, permisos, concesiones, autorizaciones que deban tramitar las Corporaciones Autónomas Regionales.
- Ley 1523 de 2012 Artículo 38. Incorporación de la gestión del riesgo en la inversión pública. Todos los proyectos de inversión pública que tengan incidencia en el territorio deben incorporar apropiadamente un análisis de riesgo de desastres cuyo nivel de detalle estará definido en función de la complejidad y naturaleza del proyecto en cuestión.
- Ley 1672 de 2013; Establece los lineamientos para la política pública de gestión integral de los Residuos de Aparatos Eléctricos y Electrónicos (RAEE).
- Ley 1682 de 2013; Por la cual se adoptan medidas y disposiciones para los proyectos de infraestructura de transporte.
- Decreto 1076 de 2015. Decreto único reglamentario del medio ambiente (Min Ambiente)
- Ley 1774 de 2016; Reglamenta normas de protección y prohibiciones de actos dañinos y crueles contra los animales, los cuales recibirán especial protección contra el sufrimiento y el dolor, en especial, el causado directa o indirectamente por los humanos.
- Ley 1801 de 2016; Menciona la reglamentación de comportamiento, protección ambiental y manejo ciudadano.
- Resolución 472 de 2017; Por la cual se reglamenta la gestión integral de residuos generados de las actividades de construcción y demolición.
- Decreto 2245 de 2017 "Reglamenta el artículo 206 de la Ley 1450 de 2011 y se adiciona una sección al Decreto 1076 de 2015"
- Ley 1931 de 2018; Establece directrices para la gestión de cambio climático.
- Resolución 0569 del 9 de mayo de 2018 CORPOAMAZONÍA; Estableció el método de cobro de los servicios por evaluación y seguimiento a la expedición, modificación y/o renovación de las licencias ambientales, permisos, concesiones y demás instrumentos de control y manejo ambiental establecidos en la ley y los reglamentos de su competencia.

- Resolución 256 de 2018; Adoptar la actualización del Manual de Compensaciones del Componente Biótico en ecosistemas terrestres para los proyectos, obras o actividades, listados en su Anexo 4.
- Resolución 1402 de 2018; La metodología se adopta como un instrumento de consulta obligatoria y de orientación a los usuarios de proyectos, obras o actividades sujetas a la obtención de licencia ambiental o su equivalente, el Plan de Manejo Ambiental.
- Resolución 1258 de 2018; Adopta los términos de referencia para la elaboración del diagnóstico ambiental de alternativas DAA en proyectos de infraestructura de transporte.
- Decreto 2106 de 2019 Parágrafo 2° del artículo 125 del Capítulo IX del decreto citado, "Para el desarrollo o ejecución de proyectos, obras o actividades que requieran licencias, permisos, concesión o autorización ambiental y demás instrumentos de manejo y control ambiental que impliquen intervención de especies de la flora silvestre con veda nacional o regional, la autoridad ambiental competente, impondrá dentro del trámite de la licencia, permiso, concesión o autorización ambiental y demás instrumentos de manejo y control ambiental, las medidas a que haya lugar para garantizar la conservación de las especies vedadas.

3.2. AGENTES QUE COMPONEN EL SECTOR:

3.2.1. Por Parte Del Estado

- Agencia Nacional de Infraestructura- ANI
- Instituto Geográfico Agustín Codazzi - IGAC
- Departamento Nacional De Planeación - DNP
- Entidades públicas departamentales y municipales (Gobernaciones, Alcaldías)
- Superintendencia de Puertos y Transporte
- Instituto Nacional de Vías - INVIAS
- Agencia Nacional de Licencias Ambientales
- Corporaciones Autónomas Regionales

3.2.2. Gremios Y Asociaciones que Participan en el Sector

A continuación, se relacionan algunas de las asociaciones y gremios relevantes para el sector:

ANDI, Asociación Nacional De Industriales

www.andi.com.co

ACIEM, Asociación Colombiana De Ingenieros Eléctricos, Mecánicos Y Afines - Nacional

www.aciem.org

ACIC, Asociación Colombiana De Ingenieros Constructores

www.acic.org.co

ACOFI, Asociación Colombiana de Facultades de Ingeniería

www.acofi.edu.co

ANEIC, Asociación Colombiana de Estudiantes de Ingeniería Civil

www.aneic.org

ASOCRETO, Asociación De Productores De Concreto

www.asocreto.org.co

SCA, Sociedad Colombiana De Arquitectos

www.arquitecturacolombiana.com

SCI, Sociedad Colombiana De Ingenieros

www.sci.org.co

CAMACOL, Cámara Colombiana De La Construcción

www.camacolantioquia.org.co

CAMACERO, Cámara Colombiana del Acero

www.camacero.org

ICPC, instituto Colombiano De Productores De Cemento

www.icpc.org.co

FEDESARROLLO

www.fedesarrollo.org.co

CCI, Cámara Colombiana de la infraestructura

4. ENTORNO ECONOMICO

De acuerdo con el objeto del proyecto adelantar, se deben considerar los costos en función de la actividad económica, iniciando por los insumos para la construcción, los cuales son numerosos y diversos.

- En el primer eslabón se reconoce la explotación y extracción de minerales destinados a sectores de cementos, concretos y la industria maderera.
- Posterior a ello se debe considerar las actividades relacionadas a la transformación de los materiales, como: fabricación de tuberías, perfiles, resinas, servicios de transporte de materiales, estudios técnicos y consultoría. Así mismo, la transformación y elaboración de materiales para el sector como sanitarios, ladrillo, carpintería y vidrios.
- Para finalmente obtener productos como las vías, viviendas, edificaciones y bodegas.

En este sentido debemos considerar los siguientes aspectos que pueden afectar el sector y a las actividades asociadas al mismo.

4.1. INDICADORES DE OFERTA

4.1.1. ESTADÍSTICAS DE CEMENTO GRIS

El DANE con el propósito de apoyar la planeación y la toma de decisiones por parte de las entidades, presenta las Estadísticas de Cemento Gris, que tienen como objetivo proporcionar información mensual sobre la evolución de la producción y despachos nacionales de cemento gris, incluyendo la totalidad de las empresas cementeras del país.

En el período enero – junio 2023 la producción de cemento gris alcanzó los 6.885,6 miles de toneladas, presentando una disminución de 4,0% con relación al mismo periodo del año anterior. Los despachos al mercado nacional acumularon 6.297,3 miles de toneladas dando como resultado una variación negativa de 5,1% con respecto al periodo enero - junio 2022¹

Gráfica No. 1 Producción y despachos de cemento gris (miles de toneladas y variación año corrido) Total nacional Enero – junio (2020 – 2023pr)

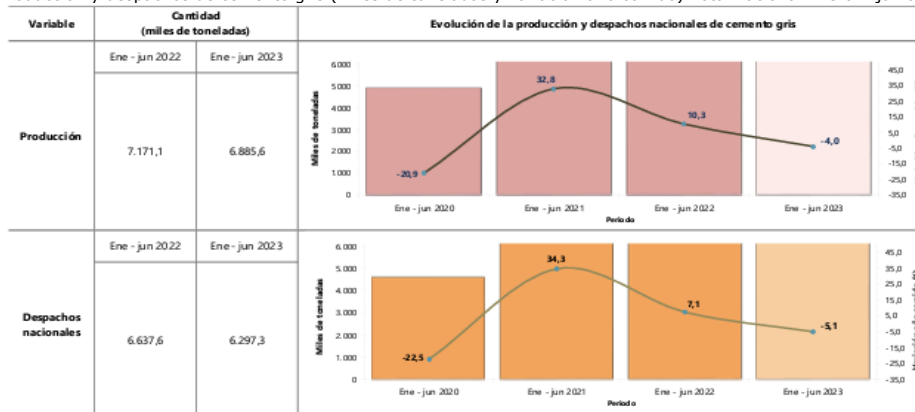

Fuente: DANE.

4.1.2. ESTADÍSTICAS DE CONCRETO PREMEZCLADO (EC)

Teniendo en cuenta que, por ser el concreto uno de los insumos más importantes para el sector de la construcción, tanto para la mayoría de las obras civiles, que se realizan en el país (carreteras, puentes, represas, etc.), como también para la construcción de edificaciones, en sus primeras etapas constructivas. El DANE con el objetivo de proporcionar información sobre la evolución de la producción mensual de concreto por destino (vivienda, obras civiles, edificaciones y otros) y departamento, pone a disposición la Estadísticas de Concreto Premezclado (EC)

¹ <https://www.dane.gov.co/index.php/estadisticas-por-tema/construccion/estadisticas-de-cemento-gris>

En lo corrido del año, la producción de concreto premezclado alcanzó los 3.347,6 miles de metros cúbicos, con una variación de -0,3% en comparación con lo registrado en el período enero – junio de 2022, en el que se produjeron 3.359 miles de metros cúbicos.²

Grafica No. 2 Producción de Concreto premezclado (miles de metros cúbicos y variación año corrido) Total nacional Enero – junio (2020 – 2023)

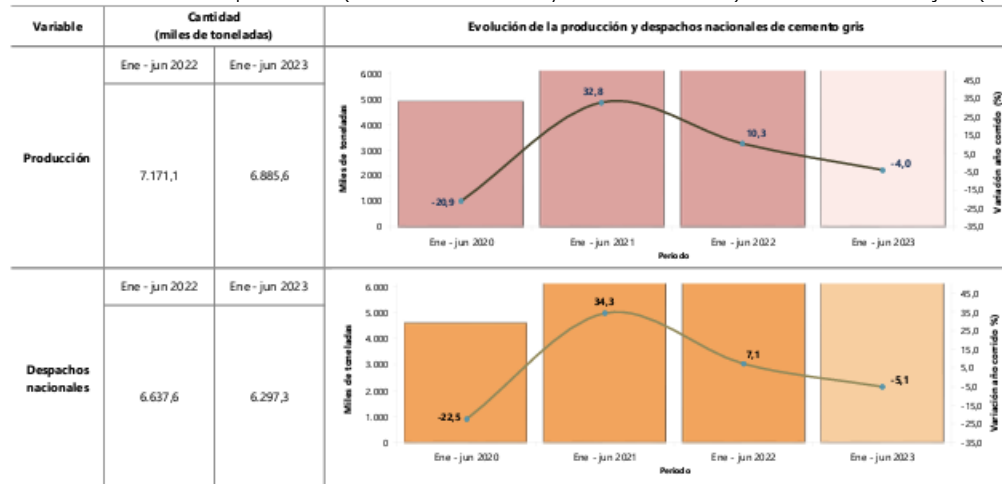

Fuente: DANE.

4.1.2.1. PRODUCCIÓN Y VARIACIÓN AÑO CORRIDO

Si bien en lo corrido del año se evidencia una disminución del 0.3% en la producción de concreto premezclado. En la producción con destino a las obras civiles (objeto de análisis), se evidencia un aumento del 6.6%.

Grafica No. 3 Producción, variación, contribución y participación año corrido de concreto premezclado según destino y tipo de vivienda (miles de metros cúbicos, variación porcentual y contribución) Total nacional Enero - junio 2023p / enero - junio 2022

Destinos	Producción (Miles de metros cúbicos)		Variación (%)	Contribución (p.p.)	Participación (%)	
	Ene - jun 2022	Ene - jun 2023			Ene - jun 2022	Ene - jun 2023
Total	3.359,0	3.347,6	-0,3	-0,3	100,0	100,0
Edificaciones	621,0	555,0	-10,6	-2,0	18,5	16,6
Vivienda	2.052,1	2.063,8	0,6	0,3	61,1	61,6
Obras Civiles	675,9	720,6	6,6	1,3	20,1	21,5
Otros*	10,0	8,3	-16,6	0,0	0,3	0,2

Fuente: DANE.

4.2. INDICADORES DE LA DEMANDA

4.2.1. LICENCIAS DE CONSTRUCCIÓN

El DANE ha indagado sobre la información consignada en las licencias de construcción (nuevas y ampliaciones) aprobadas para conocer sobre el sector edificador y su potencial en el país. Debido a que las licencias de construcción tienen como característica ser una autorización previa, el alcance de la investigación ha estado acotado a la construcción formal.

En el periodo enero – junio de 2023 se licenciaron 11.101.667 m² para edificación, mientras que en el mismo período de 2022 fueron 13.913.722 m², lo que representó una disminución de 20,2%.

² <https://www.dane.gov.co/index.php/estadisticas-por-tema/construccion/estadisticas-de-concreto-premezclado>

El área aprobada disminuyó 26,4% para vivienda, mientras que para los destinos no habitacionales tuvo un incremento de 8,2%.³

Grafica No. 4 Área aprobada para vivienda y destinos no habitacionales (metros cuadrados) Cobertura nacional Año corrido. Enero - junio (2021 - 2023)

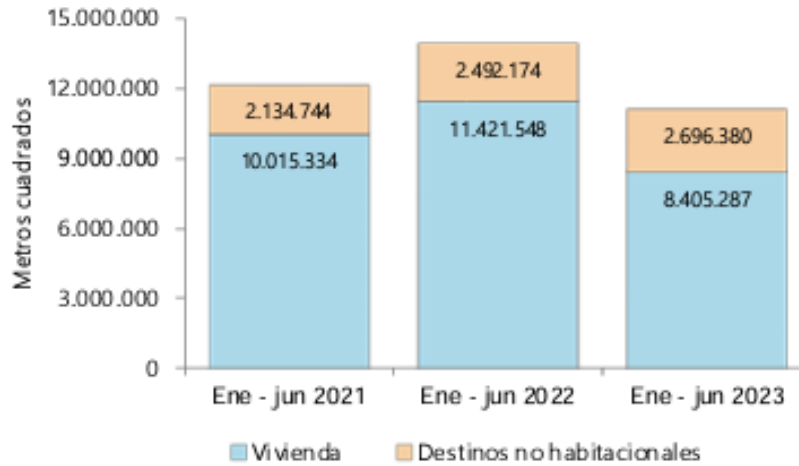

Fuente: DANE.

En el periodo comprendido entre enero y junio de 2023, Antioquia y Atlántico registraron la principal contribución a la disminución del área aprobada al restar conjuntamente 8,9 puntos porcentuales a la variación año corrido (-20,2%).

Grafica No. 5 Variación año corrido, contribución a la variación y distribución del área aprobada Cobertura nacional Enero - junio (2023/2022)

Departamento	Variación año corrido (%)	Contribución a la variación (p.p.)	Distribución del área aprobada
Antioquia	-25,6	-4,5	16,2
Atlántico	-57,7	-4,4	4,1
Cundinamarca	-26,7	-3,7	12,8
Valle del Cauca	-37,2	-3,2	6,7
Risaralda	-47,1	-2,3	3,3
Tolima	-28,7	-0,8	2,5
Meta	-36,8	-0,8	1,7
Huila	-26,3	-0,7	2,4
Caldas	-37,1	-0,6	1,3
Norte de Santander	-23,3	-0,5	2,2
Boyacá	-10,9	-0,5	4,7
Quindío	-33,9	-0,4	1,1
Cauca	-33,7	-0,4	1,1
La Guajira	-40,7	-0,1	0,2
Sucre	-16,4	-0,1	0,6
Córdoba	-8,6	-0,1	1,0
Nariño	-2,1	0,0	2,0
Cesar	-0,5	0,0	1,0
Chocó	6,2	0,0	0,2
Caquetá	136,6	0,3	0,6
Magdalena	17,9	0,3	2,4
Bolívar	12,5	0,4	4,0
Santander	14,1	0,5	5,2
Bogotá, D.C.	6,6	1,0	20,0
Resto*	37,6	0,6	2,6
Total	-20,2	-20,2	100,0

Fuente: DANE.

³ <https://www.dane.gov.co/index.php/estadisticas-por-tema/construccion/licencias-de-construccion>

4.2.2. ÍNDICE DE COSTOS DE LA CONSTRUCCIÓN DE OBRAS CIVILES (ICOCIV)

El Índice de Costos de la Construcción de Obras Civiles -ICOCIV-, un indicador que permite conocer la variación promedio de los precios de una canasta que representa los costos de la construcción de un conjunto representativo de las obras civiles desarrolladas en el país.

En junio de 2023, la variación del ICOCIV fue 8,89%, en comparación con diciembre de 2022. Una de las cinco agrupaciones CPC relacionadas con la construcción de obras civiles, presentó una variación del año corrido por encima del promedio nacional (8,89%): Carreteras, calles, vías férreas y pistas de aterrizaje, puentes, carreteras elevadas y túneles (9,80%).⁴

De acuerdo con el objeto analizar, se evidencia que las construcciones de carreteras, calles, vías férreas y pistas de aterrizajes, puentes, carretera elevadas y túneles presentan una variación de 9.80%, contribuyendo en 5.40 puntos porcentuales a la variación total.

Tabla 4 ICOCIV. Variación y contribución año corrido de las cinco agrupaciones de subclases CPC al total. Total nacional Junio (2023)

Código agrupación CPC	Nombre agrupación CPC	Peso %	Variación (%)		Contribución (puntos porcentuales)
			2023	2023	2023
530201	Carreteras, calles, vías férreas y pistas de aterrizaje, puentes, carreteras elevadas y túneles	55,65	9,80		5,40
530202	Puertos, canales, presas, sistemas de riego y otras obras hidráulicas (acueductos)	5,78	6,82		0,40
530203	Tuberías para la conducción de gas a larga distancia, líneas de comunicación y cables de poder; tuberías y cables locales, y obras conexas	19,46	7,60		1,49
530204	Construcciones en minas y plantas industriales	9,49	8,40		0,80
530205	Construcciones deportivas al aire libre y otras obras de ingeniería civil	9,63	8,06		0,80
Total		100	8,89		8,89

Fuente: DANE

4.3. INDICADORES MACRO Y MICRO ECONOMICOS

4.3.1. PRODUCTO INTERNO BRUTO (PIB)

Se analiza el PIB, el cual es el valor total de los bienes y servicios finales producidos por un país (es decir cuando son adquiridos por el consumidor), durante un tiempo definido. Este porcentaje revela en términos positivos, que la salud de la economía se recupera y avanza. Si el PIB indica una evolución, tenemos parámetros para interpretar que la economía está creciendo, pues la productividad de nuestro país incrementa.

El DANE en su boletín técnico del Producto Interno Bruto – PIB; informa que este, durante el segundo trimestre de 2023, crece (0,3%) respecto al mismo periodo del 2022. Las actividades que más contribuyen a la dinámica del valor agregado son:

- Administración pública y defensa; planes de seguridad social de afiliación obligatoria; Educación; Actividades de atención de la salud humana y de servicios sociales crece 4,5% (contribuye 0,7 puntos porcentuales a la variación anual).
- Actividades artísticas, de entretenimiento y recreación y otras actividades de servicios; Actividades de los hogares individuales en calidad de empleadores; Actividades no diferenciadas de los hogares individuales como productores de bienes y servicios para uso propio crece 12,2% (contribuye 0,5 puntos porcentuales a la variación anual).
- Explotación de minas y canteras crece 3,8% (contribuye 0,2 puntos porcentuales a la variación anual).

⁴ <https://www.dane.gov.co/index.php/estadisticas-por-tema/precios-y-costos/indice-de-costos-de-la-construccion-de-obras-civiles-icociv>

Grafica No. 6 (PIB) tasa de crecimiento anual en volumen 2018-I / 2023pr-II

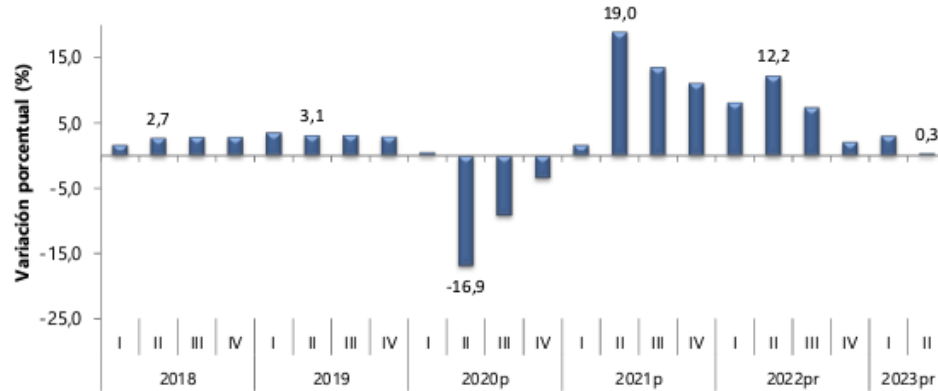

Fuente: DANE.

El comportamiento del PIB desde el enfoque de producción y el valor agregado por actividad económica que para el caso del presente estudio corresponde a la construcción, crece (3,7%), respecto al mismo periodo de 2022. Esta dinámica se explica por los siguientes comportamientos:

- Construcción de edificaciones residenciales y no residenciales crece (3,1%).
- Construcción de carreteras y vías de ferrocarril, de proyectos de servicio público y de otras obras de ingeniería civil decrece (17,9%).
- Actividades especializadas para la construcción de edificaciones y obras de ingeniería civil (alquiler de maquinaria y equipo de construcción con operadores) decrece (3,2%)⁵

Tabla No. 5 Construcción tasa de crecimiento segundo trimestre 2023

Actividad económica	Tasas de crecimiento (%)		
	Serie original		Serie ajustada por efecto estacional y calendario
	Anual	Año corrido	Trimestral
	2023 ^{pr} -II / 2022 ^{pr} -II	2023 ^{pr} / 2022 ^{pr}	2023 ^{pr} -II / 2023 ^{pr} -I
Construcción de edificaciones residenciales y no residenciales	3,1	2,6	3,6
Construcción de carreteras y vías de ferrocarril ²	-17,9	-16,3	-3,6
Actividades especializadas para la construcción de edificaciones y obras de ingeniería civil ³	-3,2	-3,1	-0,6
Construcción	-3,7	-3,6	0,5

Fuente: DANE, Cuentas nacionales

¹ preliminar

² Series encadenadas de volumen con año de referencia 2015.

³ Construcción de carreteras y vías de ferrocarril, de proyectos de servicio público y de otras obras de ingeniería civil.

⁴ Actividades especializadas para la construcción de edificaciones y obras de ingeniería civil (Alquiler de maquinaria y equipo de construcción con operadores).

4.3.2. SALARIO MÍNIMO

El salario mínimo es un indicador económico que afecta la productividad y los costos al interior de una organización, lo cual genera reajustes sobre la inflación toda vez que impacta los precios de alimentos, servicios, entre otros.

Para el año 2023, el salario mínimo presentó un incremento del 16% respecto al año anterior, mientras el auxilio de transporte incremento un 20%, en este orden de ideas, el salario final que recibe un trabajador contratado con un salario mínimo se establece por un total de \$1.300.000 mensuales.

⁵ <https://www.dane.gov.co/index.php/estadisticas-por-tema/cuentas-nacionales/cuentas-nacionales-trimestrales/pib-informacion-tecnica>

Tabla No. 6

VARIACIÓN SALARIO MÍNIMO Y SUBSIDIO DE TRANSPORTE		
Año	Salario mínimo	Auxilio de transporte
2016	\$ 689.455	\$ 77.700
2017	\$ 737.717	\$ 83.140
2018	\$ 781.242	\$ 88.211
2019	\$ 828.116	\$ 97.032
2020	\$ 877.803	\$ 102.854
2021	\$ 908.526	\$ 106.454
2022	\$ 1.000.000	\$ 117.172
2023	\$ 1.160.000	\$ 140.000

Fuente: Propia.

Es fundamental analizar este indicador, ya que el futuro contratista con el fin de estructurar los costos directos e indirectos; debe contar primero con el personal necesario para poder atender los diferentes servicios que la Entidad requiere, cumpliendo con los tiempos estipulados y en caso de ser necesario adelantar nuevas contrataciones de personal, los cuales afectan directamente el precio de la oferta.

4.3.3. TASA REPRESENTATIVA DEL MERCADO – TRM

Se analiza la tasa representativa del mercado – TRM, ya que varios suministros e insumos necesarios para transformar la materia prima en producto terminado son importados, por lo cual debemos tener en cuenta la variabilidad del dólar.

La TRM es la cantidad de pesos colombianos por un dólar de los Estados Unidos y se calcula con base en las operaciones de compra y venta de divisas entre intermediarios financieros que transan en el mercado cambiario colombiano, con cumplimiento el mismo día cuando se realiza la negociación de las divisas.

Actualmente la Superintendencia Financiera de Colombia es la entidad que calcula y certifica diariamente la TRM con base en las operaciones registradas el día hábil inmediatamente anterior.⁶

Gráfico No. 7 Comportamiento TRM anual

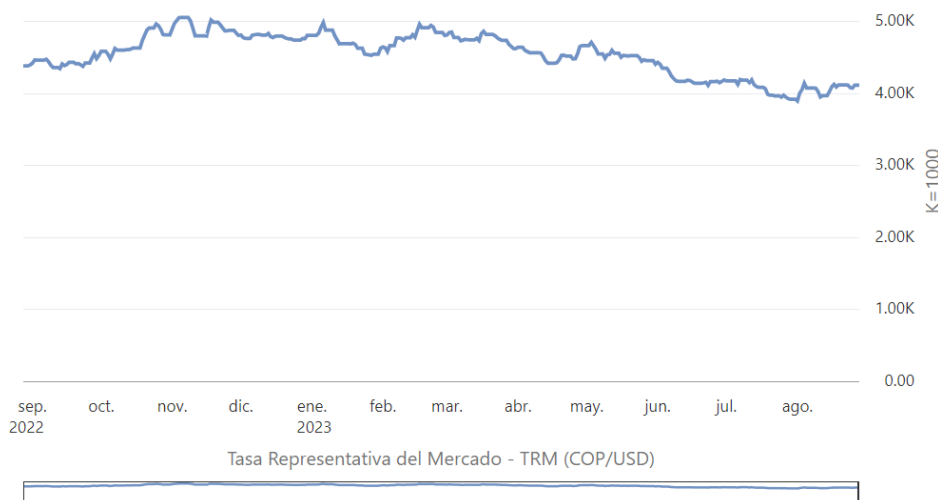

Fuente: Superintendencia Financiera de Colombia

⁶ <https://www.banrep.gov.co/es/estadisticas/trm>

5. ESTUDIO DE MERCADO

5.1. Análisis De La Demanda

Con el fin de realizar un análisis comparativo respecto a la forma como se ha suplido la necesidad de la contratación, se identificaron procesos históricos cuyo objeto corresponda o se asemeje al presente proceso de contratación, tomando como fuente de información el Modelo de Abastecimiento Estratégico para la compra pública, desarrollado por la Agencia Nacional de Contratación Pública – Colombia Compra Eficiente.

Gráfico No. 8 número de contratos – mensual adquiridos códigos UNSPSC determinados en capítulo 3 de la vigencia 2021, 2022 y 2023 y rango de valor contratado \$0 y \$4.000.000.000

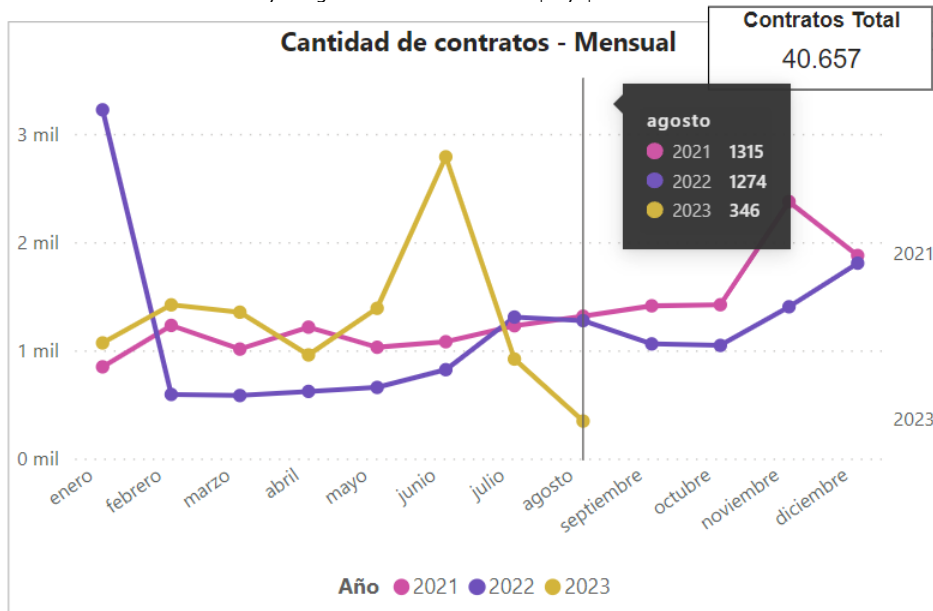

Fuente: Modelo de Abastecimiento Estratégico para la compra pública

Tabla No. 7 Procesos históricos

ENTIDAD	PA-FCP
OBJETO	Estructurar y ejecutar los proyectos priorizados y realizar el fortalecimiento de capacidades a organizaciones comunitarias en el marco de la implementación del Programa Piloto de Inversiones Prioritarias en Municipios PDET
CONTRATISTA	CORPORACIÓN GRUPO EMPRESARIAL ASES UT SAN JOSÉ 2023 CONSORCIO AB CAQUETA
No. DE PROCESO	CONVOCATORIA ABIERTA 05 DE 2023
VALOR	\$9.900.000.000 POR GRUPO
NOTAS DEL PROCESO	1. Se presentaron 16 proponentes. 2. Indicadores establecidos: liquidez 1,5, endeudamiento 75%, razón de cobertura 1, capital de trabajo 8% del presupuesto por grupo, rentabilidad patrimonio 2% y del activo 2% 3. Forma de pago: 5%, 35%, 35%, 10%, 10%, 5%

ENTIDAD	INSTITUTO DE INFRAESTRUCTURA Y CONCESIONES DE CUNDINAMARCA
OBJETO	Mejoramiento y rehabilitación de vías del en el departamento de Cundinamarca en el marco del plan 500 grupo 1
CONTRATISTA	BHR CONSTRUCTORES SAS INGENIERIA DE VIAS SAS CASTRO TCHERASSI S.A CONSORCIO GAMA VIAS CUNDINAMARCA CONSORCIO VIAS DE SAN NICOLÁS CONSORCIO VIAL GUAVIO CONSORCIO VIAL PLAN 500 UNIÓN TEMPORAL RICA 006
No. DE PROCESO	ICCU-LP-006 DE 2022
VALOR	\$189.724.931.406
NOTAS DEL PROCESO	1. Se presentan 110 proponentes. 2. Indicadores establecidos: liquidez 1, endeudamiento 70%, razón de cobertura 1, capital de trabajo 10% del presupuesto, rentabilidad patrimonio 0% y del activo 0% 3. Forma de pago: pagos parciales hasta el 95% contra avance de obra y 5%acta de liquidación

ENTIDAD	INVIAS
OBJETO	Realizar la contratación de las obras de construcción y/o mejoramiento y/o rehabilitación y/o mantenimiento de los corredores viales del pacto bicentenario incluidos en el programa de obra pública "vías para la legalidad y la reactivación, visión 2030", localizados en los departamentos de Cundinamarca, Boyacá, Casanare, Santander, norte de Santander y Arauca.
CONTRATISTA	CONSORCIO VIAS NACIONALES CONSORCIO CORREDORES VIALES 063 CONSORCIO VIAS COLOMBIA 063 CONSORCIO VIAL MHC 063 CONSORCIO PCT SAN - BOY GROSUD
No. DE PROCESO	LP-DT-063-2020
VALOR	\$2.061.995.000.000
NOTAS DEL PROCESO	1. Se presentan 21 proponentes. 2. Indicadores establecidos: liquidez 1,45, endeudamiento 56%, razón de cobertura 12.71, capital de trabajo de trabajo 10% del presupuesto, rentabilidad patrimonio 13% y del activo 6% 3. Forma de pago: pagos parciales por avance de obra

ENTIDAD	INVIAS
OBJETO	Realizar la contratación de las obras de construcción y/o mejoramiento y/o rehabilitación y/o mantenimiento de los corredores viales incluidos en el programa de obra pública "concluir y concluir"
CONTRATISTA	KMA CONSTRUCCIONES S.A.S. CONSORCIO MP CARIBE CONSORCIO ISLA CARIBE

	CONSORCIO PAZ CARIBE
No. DE PROCESO	LP-DT-045-2020
VALOR	\$230.400.000.000
NOTAS DEL PROCESO	1. Se presentan 82 proponentes. 2. Indicadores establecidos: liquidez 1, endeudamiento 70%, razón de cobertura 1, capital de trabajo 10% del presupuesto, rentabilidad patrimonio 13% y del activo 7% 3. Forma de pago contra actas parciales de obra

ENTIDAD	CESAR - ALCALDÍA MUNICIPIO DE MANAURE BALCÓN DEL CESAR
OBJETO	Mejoramiento de la vía terciaria que comunica las veredas, San Antonio y el cinco con el municipio de Manaure, Cesar
CONTRATISTA	CONSORCIO VIAL SAEC 2020
No. DE PROCESO	LP-002-2019
VALOR	\$8.939.290.709
NOTAS DEL PROCESO	1. Se presentan 2 proponente. 2. Indicadores establecidos: liquidez 1, endeudamiento 70%, razón de cobertura 1, capital de trabajo 10% del presupuesto, rentabilidad patrimonio 0% y del activo 0% 3. Forma de pago: anticipo del 30%, pagos parciales mensuales por avance de obra hasta el 90% y 10% previa liquidación.

De acuerdo con la información relacionada en la tabla anterior, se concluye entre otras cosas lo siguiente:

1. Se identifica para los anteriores procesos que la pluralidad de oferentes se enmarcó en el lugar de ejecución de la obra, el valor del presupuesto y la determinación de condiciones habilitantes al proceso.
2. Los indicadores financieros promedio corresponden a: liquidez: mayor o igual a 1.5, endeudamiento: menor o igual al 70%, razón de cobertura de intereses: mayor o igual a 2, capital de trabajo: mayor o igual al 20% del presupuesto, rentabilidad del patrimonio y del activo: mayor o igual al 3%.

5.2. Análisis De La Oferta

De acuerdo con el informe de Confecámaras – Red cámaras de comercio de la dinámica de creación de empresas en Colombia, entre enero y diciembre de 2022 se crearon 310.731 unidades productivas o empresas lo que equivale a un crecimiento de 1% más que en el mismo periodo de 2021, cuando se crearon 307.679.

Tabla No. 8 Unidades productivas por ramas de actividad económica enero - diciembre 2022/21

Actividad Económica	2021	2022	Variación, %	Contribución
Alojamiento y servicios de comida	45 660	49 213	7,8	1,2
Otras actividades de servicios	14 029	16 047	14,4	0,7
Actividades de servicios administrativos y de apoyo	12 967	14 135	9,0	0,4
Actividades profesionales, científicas y técnicas	17 761	18 847	6,1	0,4
Actividades inmobiliarias	5 559	6 470	16,4	0,3
Agricultura, ganadería, caza, silvicultura y pesca	5 418	6 012	11,0	0,2
Industrias manufactureras	29 455	29 854	1,4	0,1
Transporte y almacenamiento	8 207	8 452	3,0	0,1
Explotación de minas y canteras	943	1 142	21,1	0,1
Educación	2 768	2 955	6,8	0,1
Actividades de atención de la salud humana y de asistencia social	4 294	4 473	4,2	0,1
Construcción	13 015	13 099	0,6	0,0
Actividades de los hogares en calidad de empleadores	40	45	12,5	0,0
Actividades de organizaciones y entidades extraterritoriales	2	2	0,0	0,0
Administración pública y defensa, seguridad social	151	125	-17,2	0,0
Suministro de electricidad, gas, vapor y aire acondicionado	433	362	-16,4	0,0
Distribución de agua, saneamiento ambiental	2 097	2 007	-4,3	0,0
Actividades financieras y de seguros	3 125	2 928	-6,3	-0,1
Actividad no Homologada a CIIU V4	573	292	-49,0	-0,1
Actividades artísticas, de entretenimiento y recreación	7 139	6 639	-7,0	-0,2
Información y comunicaciones	7 401	6 564	-11,3	-0,3
Comercio al por mayor y al por menor, Vehículos	126 642	121 068	-4,4	-1,8
Total	307.879	310.731	1,0	1,0

Fuente: RUES – Registro Único Empresarial y Social

De acuerdo con la rama de la actividad económica se resalta que, en servicios, los subsectores que más contribuyeron al crecimiento fueron: expendio de bebidas alcohólicas para consumo dentro del establecimiento, peluquería y otros tratamientos de belleza, y otros tipos de alojamiento para visitantes. En agricultura, las áreas que más contribuyeron al crecimiento fueron: cría de ganado bovino y bufalino, actividades de apoyo a la agricultura, cría de aves de corral.

5.2.1. Dinámica por tamaño de empresa

De acuerdo con el tamaño de la empresa medido por el valor de sus activos, se evidencia que las nuevas unidades productivas están conformadas por microempresas (99,6%), seguido por las pequeñas empresas (0,4%). Para el caso del objeto del proceso, se evidencia que, en su mayoría las nuevas empresas corresponden a microempresas (98,8%).

Tabla No. 9 Unidades productivas por tamaño y sector agregado (%) Ene-Dic 2022

Sector Agregado	Microempresa	Pequeña	Mediana	Grande
Agricultura	98,8%	1,1%	0,0%	0,0%
Comercio	99,9%	0,1%	0,0%	0,0%
Construcción	98,8%	1,2%	0,0%	0,0%
Extracción	97,7%	2,2%	0,1%	0,0%
Industria	99,9%	0,1%	0,0%	0,0%
Resto	99,6%	0,4%	0,0%	0,0%
Servicios	99,4%	0,5%	0,0%	0,0%
Total	99,6%	0,4%	0,0%	0,0%

Fuente: RUES – Registro Único Empresarial y Social

5.2.2. Creación de empresas empleadoras

De acuerdo con el RUES, el 48,9% de las empresas para el periodo comprendido entre enero a diciembre de 2022 crearon al menos un empleo. Los tres sectores con mayor participación en la creación de empleos son: comercio al por mayor y al por menor y reparación de vehículos (33,3%), alojamiento y servicios de comida (15,7%), e industrias manufactureras (11,3%).⁷

⁷ <https://confecamaras.org.co/analisis-economico>

Grafica No. 9 Subsectores con mayor creación de empresas empleadoras (Ene-Dic 2022)

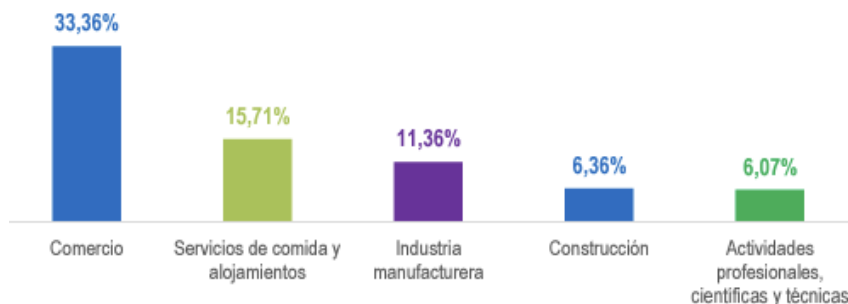

Fuente: RUES – Registro Único Empresarial y Social

Por lo anterior, y para identificar la oferta de empresas que conforme a su naturaleza y objeto social pueden prestar el servicio requerido, el Consorcio Fondo Colombia en Paz 2019, verificó anteriores procesos realizados por el PA - Fondo Colombia en Paz, el Sistema Integrado de Información Societaria - SIIS de la Súper Intendencia de Sociedades y el Modelo de Abastecimiento Estratégico para la compra pública, desarrollado por la Agencia Nacional de Contratación Pública – Colombia Compra Eficiente.

Tabla No. 10 Muestra de Empresas

- CONSTRUCTORA VILLA CARINO LTDA
- INGE C YC LTDA
- INGECON S.A.
- PROYECTOS MONTAJES Y CONSTRUCCIONES SA
- ANDRES RICARDO MURILLO
- Ases Grupo Empresarial
- ENTERRITORIO
- GAC-PMF INGENIEROS S.A.S.
- GEOTECNIA VIAL Y PAVIMENTOS SA
- HCG CONSTRUCCIONES LTDA
- VELNEC S.A.
- GRUPO SEICCO ZOMAC S.A.S
- GRUPO EMPRESARIAL EDIFICAR ZOMAC S.A.S
- FUNDACION PARA EL DESARROLLO LOCAL COMUNITARIO FUNDACOMUNIDAD
- ALFONSO RAFAEL PACHECO OQUENDO
- JAIRO ALEXIS CUELLAR OBREGÓN
- FUNDACIÓN VINCULO FRATERNAL FUNVIFRA FUNDASOL
- INERCIA S.A.S
- GRUPO EMPRESARIAL JIRAF INGENIERIA Y CONSTRUCCIONES ZOMAC S.A.S GE JIRAF ZOMAC S.A.S
- FUNDACIÓN CAQUETÁ DIVERSA
- CORPORACION PARA EL PENSAMIENTO Y TRANSFORMACION DE COLOMBIA CORPENSAAR COLOMBIA
- CARLOS FERNANDEZ CUBIDES BONILLA
- HECTOR SANCHEZ CUELLAR
- C V & S CONSTRUCTORES S.A.S.
- INGENIERIA CIVIL DEL CAQUETA S.A.S INCICAQ S.A.S
- FUNDACION AMBIENTAL, EDUCATIVA Y SOCIAL PLANETA AZUL
- CORPORACION GRUPO EMPRESARIAL ASES
- EABS INGENIERIA ZOMAC S.A.S.
- ASOCIACION DE MUNICIPIOS DEL DEPARTAMENTO DEL CAQUETA - AMDELCA
- SISA INGENIEROS ARQUITECTOS S.A.S.
- ICM INGENIEROS S.A.S.
- INGEVIAS S.A.S.
- HIDALGO E HIDALGO COLOMBIA SAS
- MCH INGENIERIA
- PROCOPAL S.A.
- CASTRO TCHERASSI S.A.
- KMA CONSTRUCCIONES S.A.S
- MINCIVIL S A
- PAVIMENTAR S.A.
- ISMOCOL S.A.
- LATINOAMERICANA DE CONSTRUCCIONES S.A.
- PAZ CONSTRUCCIONES S.A.S
- BICENTENARIO CONSTRUCTORA S.A.S.
- BHR CONSTRUCTORES SAS
- INGENIERIA DE VIAS S.A.S.
- GAMA INGENIEROS ARQUITECTO S.A.S
- COFRESACOL
- DINACOL S.A.S
- CONSTRUCTORA OZUL SAS
- MOYA G2 S.A.S.
- COURVI INGENIERIA S.A.S
- PROMCIVILES S.A.S
- PROMOTORA PUGA LTDA.
- EQUIVER SAS
- CIVIDEPORTES S A S
- CYG INGENIERIA Y CONSTRUCCIONES S A S
- ORGANIZACION TERRACANTO S.A.S
- INFRAESTRUCTURA TECNICA COLOMBIANA S.A.S
- TORCAZ CONSTRUCCIONES S.A.S
- CQK CONSTRUCCIONES SAS
- TECNICONSTRUCCIONES TBC S.A.S ZOMAC
- YACON INGENIERIA SAS
- JM CONSULTORIA Y CONSTRUCCION SOCIEDAD POR ACCIONES SIMPLIFICADA
- VALCHARO CONSTRUCTORES SAS EN REORGANIZACION
- ASOCIACION DE MUJERES PRODUCTORAS DE CÁRNICOS DEL CAQUETÁ ASOMUPCAR
- CONSTRUCTORA EMMA LTDA.

➤ CONSTRUCCIONES Y DISEÑOS TERCER
MILENIO S.A.S.

➤ CICON SAS

Gráfico No. 10 oferta de actividad adquiridos códigos UNSPSC determinados en capítulo 3 de la vigencia 2021, 2022 y 2023 y rango de valor contratado \$0 a \$101.000.000.000 y por modalidad competitiva

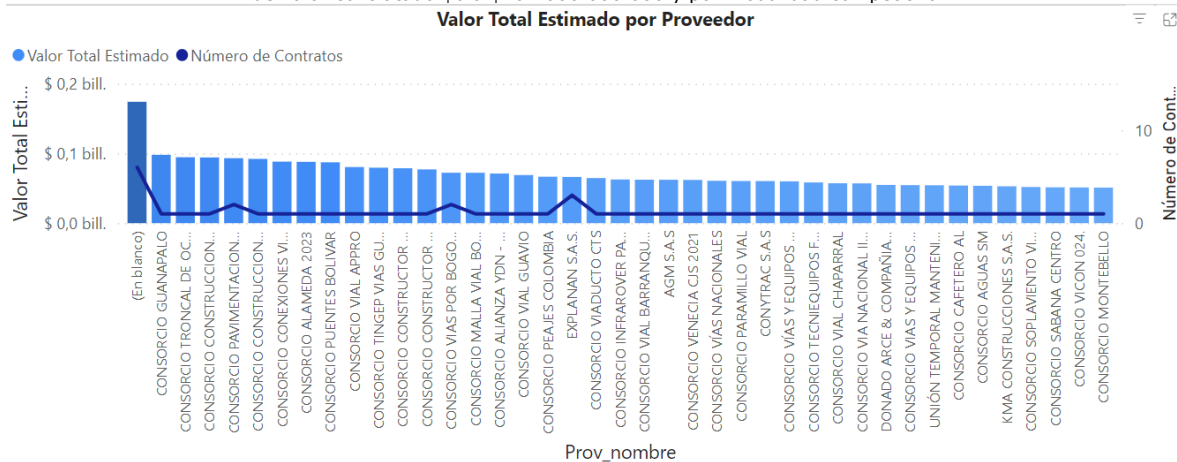

Fuente: Modelo de Abastecimiento Estratégico para la compra pública

Finalmente, y con base en la validación de anteriores procesos, se evidencia que en el mercado se cuenta con una amplia oferta de empresas que puede suplir la necesidad de la contratación, motivo por el cual, con el fin de adelantar el análisis de precios, se remitió cotización a de 88 empresas.

5.3. Análisis De Precios

El Consorcio Fondo Colombia en Paz 2019, actuando como vocero y administrador del PATRIMONIO AUTONOMO FONDO COLOMBIA EN PAZ PA-FCP, el 24 de agosto de 2023, solicitó, cotización a las empresas relacionadas en la tabla No. 10, que de acuerdo con su naturaleza pueden llegar a cumplir el objeto del presente proceso de contratación.

De acuerdo con las solicitudes realizadas, se recibieron 4 cotizaciones, con las cuales se realiza el análisis de precios.

5.4. Metodología

La metodología para la estimación de los valores del servicio se describe en las etapas relacionadas a continuación:

- Desagregación de los componentes del proyecto: se revisan los conceptos de los insumos recibidos, para así poder determinar el cumplimiento de los requisitos solicitados.
- Cálculo de valores de correlación entre los diferentes costos asociados a cada ítem: cuando se tienen los distintos valores para cada concepto, se aplica una función de estadística descriptiva para obtener valores de interés para el análisis de los datos. Entre estos valores se encuentran la media, la desviación estándar y la mediana. Con los valores de desviación estándar y media se calcula el coeficiente de variación para calcular el grado de variabilidad de los datos.
- Elección del método para la estimación del ítem: dependiendo del coeficiente de variación calculado, se utilizan los siguientes métodos:
 - ✓ Si el coeficiente de variación analizado representa el valor de la muestra seleccionada, se toma la media previamente calculada.
 - ✓ Si el coeficiente de variación analizado no representa el valor de la muestra seleccionada se deben excluir los datos mínimos o máximos, para calcular la media podada, con el fin de verificar si se logra corregir la desviación.

- ✓ Si el coeficiente de variación de la media podada analizado no representa el valor de la muestra seleccionada, se utiliza la mediana para calcular el promedio de los dos datos centrales y/o el menor valor, para determinar el valor estimado.
- ✓ Con la estadística aplicada, se analizan integralmente cada uno de los grupos, valores, e ítems, registrados por el mercado, junto con los valores unitarios de anteriores procesos, y procesos en curso que está adelantando el PA-FCP, para así, establecer el presupuesto unitario y por grupo total.

Conforme a la metodología antes descrita, se establecen los costos del componente: ETAPA I DE REVISIÓN, ACTUALIZACIÓN, AJUSTES Y APROPIACIÓN DE ESTUDIOS Y DISEÑOS, Y OBTENCIÓN DE PERMISOS Y/O LICENCIAS AMBIENTALES, para cada uno de los 2 grupos (proyectos).

5.4.1. Conclusiones - valor estimado por grupo

ETAPA I DE APROPIACIÓN Y AJUSTE DE DISEÑOS	
MUNICIPIO (grupo)	VALOR ESTIMADO
VISTA HERMOSA	\$64.267.021,00
ITUANGO	\$102.824.925,00

6. ANÁLISIS FINANCIERO DEL SECTOR

Para determinar el criterio mínimo de indicadores financieros habilitantes y teniendo en cuenta la naturaleza, valor y objeto del presente proceso se determina el comportamiento financiero del sector.

Conforme a lo anterior se toma como fuente de información la base de datos del Sistema Integrado de Información Societaria - SIIS de la Superintendencia de Sociedades correspondiente a la vigencia 2022, donde se reportan las actividades relacionadas con el código CIU adoptada para Colombia, con el fin de conocer el comportamiento empresarial y determinar así los indicadores financieros y de capacidad organizacional mínimos requeridos vigencia 2022

CÓDIGO	SECTOR ECONÓMICO	ACTIVIDAD ECONÓMICA
4210	OBRAS DE INGENIERÍA CIVIL	CONSTRUCCIÓN DE CARRETERAS Y VÍAS DE FERROCARRIL
4290		CONSTRUCCIÓN DE OTRAS OBRAS DE INGENIERÍA CIVIL

Por otra parte, teniendo en cuenta que un proponente no puede quedar adjudicado a más de un grupo de acuerdo con la nota establecida en el Análisis Preliminar: "Los proponentes podrán presentarse a todos los grupos señalados en el presente proceso contractual, sin embargo, a ningún proponente se le podrá adjudicar más de un (1) grupo de los aquí establecidos.", se solicita cumplir con los siguientes indicadores financieros y de capacidad organizacional, por grupo:

INDICADORES DE CAPACIDAD FINANCIERA		
Indicadores	Fórmula	Requisito
Liquidez	(Activo Corriente / Pasivo Corriente)	Mayor o igual a 1,5
Nivel de Endeudamiento	(Total Pasivo/Total Activo)	Menor o igual al 70%
Razón de cobertura de intereses	(Utilidad operacional/ gastos de intereses)	Mayor o igual 2
Capital de Trabajo*	(Activo Corriente - Pasivo Corriente)	Mayor o igual al capital de trabajo establecido para cada grupo
INDICE DE CAPACIDAD ORGANIZACIONAL		

Indicadores	Fórmula	Requisito
Rentabilidad del Activo	(Utilidad Operacional/Total Activo)	mayor o igual al 3%
Rentabilidad del Patrimonio	(Utilidad Operacional/Total Patrimonio)	mayor o igual al 3%

*El proponente debe cumplir con el capital de trabajo establecido para cada grupo al que se presente.

GRUPO	CAPITAL DE TRABAJO ESTABLECIDO
1 (VISTA HERMOSA)	\$755.876.142
2 (ITUANGO)	\$675.556.660