

<b>ANEXO No. 13 — ANEXO TÉCNICO INTERVENTORÍA</b>			
<b>INTERVENTORÍA DE OBRA PÚBLICA DE INFRAESTRUCTURA DE AGUA POTABLE Y SANEAMIENTO BÁSICO</b>			
<b>Código</b>	CCE-EICP-IDI-40	<b>Página</b>	1 de 24
<b>Versión No.</b>	1		

**[Número del Proceso de Contratación]**

**ANEXO No. 13  
ANEXO TÉCNICO INTERVENTORÍA**

**INTERVENTORÍA TÉCNICA, ADMINISTRATIVA, JURÍDICA, DE SEGURIDAD Y SALUD EN EL TRABAJO, AMBIENTAL, SOCIAL, CONTABLE Y FINANCIERA PARA EL PROYECTO:**

**“CONSTRUCCIÓN DE RED DE DISTRIBUCIÓN DE AGUA POTABLE DEL DISTRITO A, MUNICIPIO DE EL COPEY, DEPARTAMENTO DEL CESAR”**

**1. DESCRIPCIÓN GENERAL DEL PROYECTO A REALIZAR LA INTERVENTORÍA**

El proyecto **“CONSTRUCCION DE RED DE DISTRIBUCION DE AGUA POTABLE DEL DISTRITO A, MUNICIPIO DE EL COPEY, DEPARTAMENTO DEL CESAR”** se encuentra enmarcado dentro del casco urbano del municipio en referencia, específicamente el Distrito A, y, se desarrolla con el objetivo principal de brindar a la comunidad beneficiada mejoras en el servicio de abastecimiento de agua potable y por consiguiente, mejoras en su calidad de vida.

El proyecto consiste en la elaboración de ajustes a los diseños iniciales presentados por el municipio y que se podrían catalogar como una etapa de diagnóstico detallado del sistema a intervenir, Distrito A y su integración el sistema de acueducto de la Ciudad, seguidamente, se encuentra la etapa de construcción y renovación de redes según los diseños definitivos y que garantizaran el cumplimiento al alcance del proyecto contratado.

Los diseños definitivos (diseños hidráulicos, geotécnicos, estructurales, etc.), según aplique, deben contar con la información de detalle requerida para su ejecución, es así como el contratante está en la obligación de acometer la complementación y/o elaboración de topográfica, catastros de redes, exploraciones de suelos, etc., según sea necesario.

En la fase de construcción, el proyecto contempla la renovación de redes con diámetros y materiales idóneos que garanticen el adecuado funcionamiento del sistema. Se estiman aproximadamente 53.08 Km de redes de distintos diámetros, lo cuales, deben ser validados en la fase de ajuste a los diseños según los términos de referencia del proyecto.

**2. DETALLE DEL PROYECTO AL CUAL SE REALIZARÁ LA INTERVENTORÍA**

**2.1 Alcance**

El proyecto consiste en la elaboración de ajustes a los diseños iniciales presentados por el municipio y que se podrían catalogar como una etapa de diagnóstico detallado del sistema a intervenir, Distrito A y su integración el sistema de acueducto de la Ciudad, seguidamente, se encuentra la etapa de construcción y renovación de redes según los diseños definitivos y que garantizaran el cumplimiento al alcance del proyecto contratado.

Los diseños definitivos (diseños hidráulicos, geotécnicos, estructurales, etc.), según aplique, deben contar con la información de detalle requerida para su ejecución, es así como el contratante está en la obligación de acometer la complementación y/o elaboración de topográfica, catastros de redes, exploraciones de suelos, etc., según sea necesario.

INTERVENTORÍA TÉCNICA, ADMINISTRATIVA, JURÍDICA, DE SEGURIDAD Y SALUD EN EL TRABAJO, AMBIENTAL, SOCIAL, CONTABLE Y FINANCIERA PARA EL PROYECTO: “CONSTRUCCIÓN DE RED DE DISTRIBUCIÓN DE AGUA POTABLE DEL DISTRITO A, MUNICIPIO DE EL COPEY, DEPARTAMENTO DEL CESAR”

<b>Código:</b>	CCE-EICP-IDI-40	<b>Versión:</b>	1
----------------	-----------------	-----------------	---

ANEXO No. 13 — ANEXO TÉCNICO INTERVENTORÍA			
INTERVENTORÍA DE OBRA PÚBLICA DE INFRAESTRUCTURA DE AGUA POTABLE Y SANEAMIENTO BÁSICO			
<b>Código</b>	CCE-EICP-IDI-40	<b>Página</b>	2 de 24
<b>Versión No.</b>	1		

En la fase de construcción, el proyecto contempla la renovación de redes con diámetros y materiales idóneos que garanticen el adecuado funcionamiento del sistema. Se estiman aproximadamente 53.08 Km de redes de distintos diámetros, lo cuales, deben ser validados en la fase de ajuste a los diseños según los términos de referencia del proyecto.

## 2.2 Localización

En la Figura 1 se aprecia la localización general de municipio del Copey departamento del Cesar, en la Figura 2 se presenta una visual general del municipio de Copey departamento del Cesar, fuente *Google Earth*, y en la Figura 3 se detalla el distrito A, alcance del proyecto.



Figura 1. Localización general del departamento del Cesar y municipio del Copey.



Figura 2. Localización general del casco urbano del municipio del Copey. Fuente *Google Earth*.

INTERVENTORÍA TÉCNICA, ADMINISTRATIVA, JURÍDICA, DE SEGURIDAD Y SALUD EN EL TRABAJO, AMBIENTAL, SOCIAL, CONTABLE Y FINANCIERA PARA EL PROYECTO: "CONSTRUCCIÓN DE RED DE DISTRIBUCIÓN DE AGUA POTABLE DEL DISTRITO A, MUNICIPIO DE EL COPEY, DEPARTAMENTO DEL CESAR"

<b>Código:</b>	CCE-EICP-IDI-40	<b>Versión:</b>	1
----------------	-----------------	-----------------	---

**ANEXO No. 13 — ANEXO TÉCNICO INTERVENTORÍA  
INTERVENTORÍA DE OBRA PÚBLICA DE INFRAESTRUCTURA DE AGUA POTABLE Y SANEAMIENTO BÁSICO**

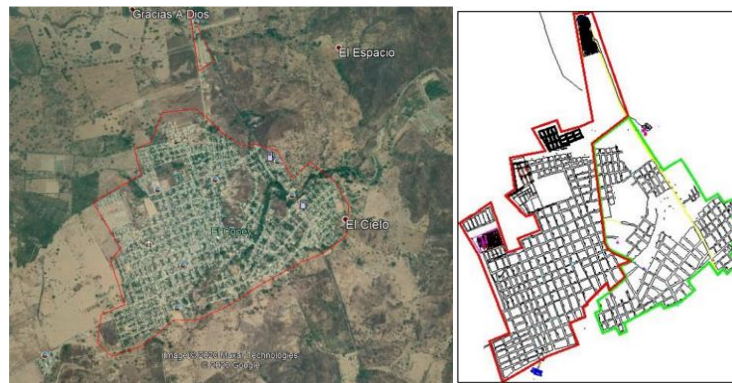
<b>Código</b>	CCE-EICP-IDI-40	<b>Página</b>	3 de 24
<b>Versión No.</b>	1		

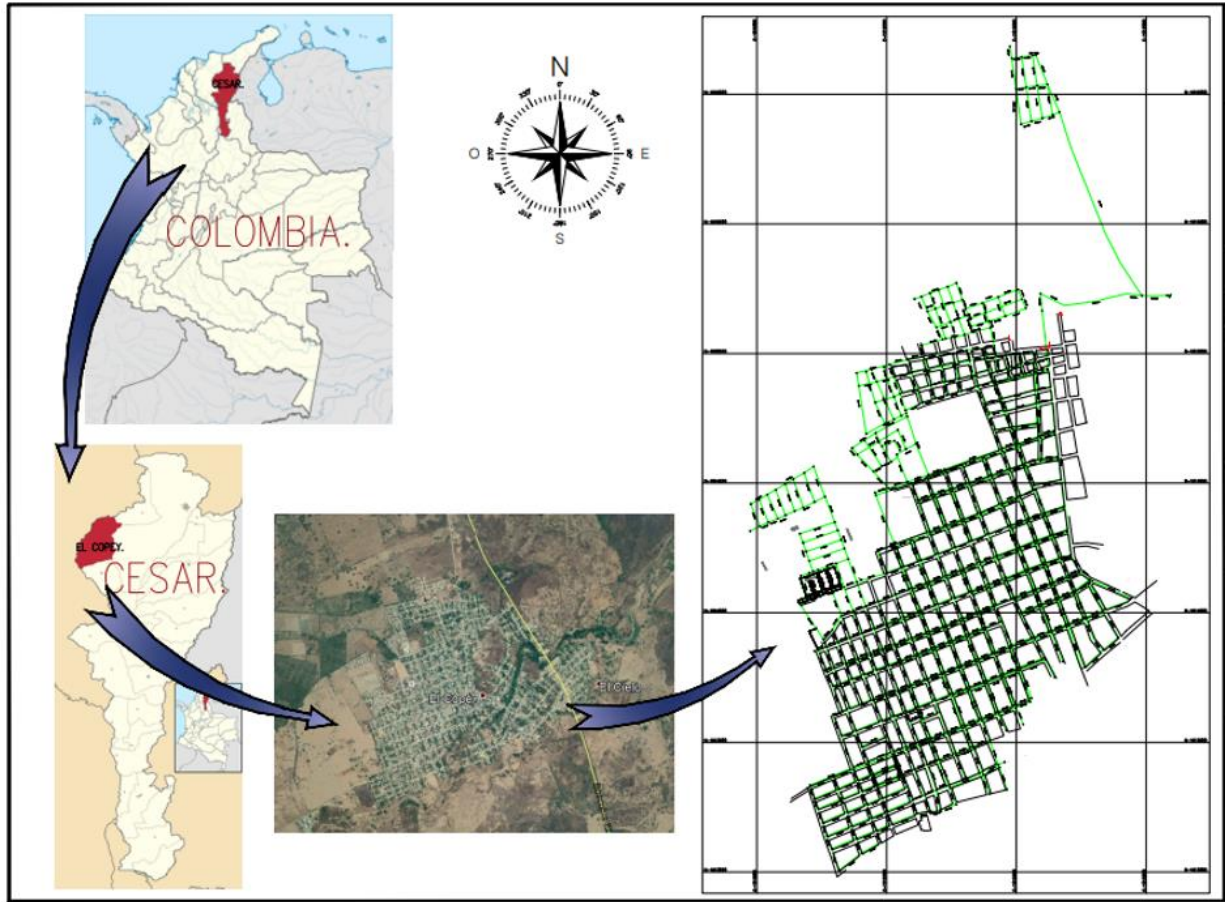
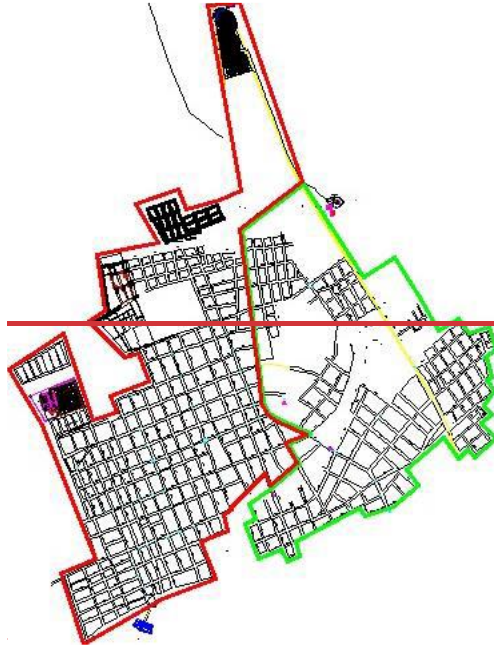

INTERVENTORÍA TÉCNICA, ADMINISTRATIVA, JURÍDICA, DE SEGURIDAD Y SALUD EN EL TRABAJO, AMBIENTAL, SOCIAL, CONTABLE Y FINANCIERA PARA EL PROYECTO: "CONSTRUCCIÓN DE RED DE DISTRIBUCIÓN DE AGUA POTABLE DEL DISTRITO A, MUNICIPIO DE EL COPEY, DEPARTAMENTO DEL CESAR"

<b>Código:</b>	CCE-EICP-IDI-40	<b>Versión:</b>	1
----------------	-----------------	-----------------	---

ANEXO No. 13 — ANEXO TÉCNICO INTERVENTORÍA			
INTERVENTORÍA DE OBRA PÚBLICA DE INFRAESTRUCTURA DE AGUA POTABLE Y SANEAMIENTO BÁSICO			
<b>Código</b>	CCE-EICP-IDI-40	<b>Página</b>	4 de 24
<b>Versión No.</b>	1		

Figura 3. Distrito A municipio del Copey. Color rojo.

### 3. PRINCIPALES ACTIVIDADES POR EJECUTAR DE LA INTERVENTORÍA

Las actividades que deberá cumplir el Interventor para el proyecto de infraestructura de agua potable y saneamiento básico son las siguientes:

Para la implementación de los proyectos, el equipo de interventoría velará por el estricto cumplimiento de los aspectos contractuales, técnicos, administrativos, financieros, sociales y ambientales, de cada una de las etapas y/o componentes del proyecto **CONSTRUCCION DE RED DE DISTRIBUCION DE AGUA POTABLE DEL DISTRITO A, MUNICIPIO DE EL COPEY, DEPARTAMENTO DEL CESAR**".

1. **Fase 1:** la fase 1 de proyecto se constituye en los ajustes a los diseños iniciales, los cuales buscan garantizar el adecuado diseño del sistema acueducto del Distrito A y poder contar con la información de detalle requerida para la ejecución de las obras contratadas. En esta etapa, la interventoría contará con el grupo de profesionales idóneos que permita elaborar el adecuado control y validación a los diseños propuestos por el contratista, velando por el cumplimiento del marco normativo vigente en el sector, como son la Resolución 0330 de 2017, resolución 0799 de 2021, resolución 0581 de 2018, entre otras. En esta etapa del proyecto el contratista de obra deberá presentar el cronograma de proyecto, el cual, debe ser validado por la interventoría. El contratista de obra se obliga a cumplir la entrega de los productos señalados en el cronograma elaborado en las semanas indicadas, por lo cual el interventor deberá hacer un estricto seguimiento al cumplimiento de lo anteriormente indicado.

#### ENTREGA DE LOS PRODUCTOS A LA INTERVENTORIA

##### INFORME FINAL DE LA FASE 1.

VEINTICINCO (25) DÍAS CALENDARIO antes de finalizar el plazo estipulado para la ejecución de la fase 2, el CONTRATISTA DE OBRA entregará a la INTERVENTORÍA y al Ministerio de Vivienda, Ciudad y Territorio los informes contentivos de todos los productos de la Fase 2, sin perjuicio de las entregas parciales de acuerdo con el cronograma del proyecto.

La INTERVENTORÍA emitirá concepto inicial sobre los productos entregados por el CONTRATISTA DE OBRA, donde verifique el cumplimiento de los requisitos y el contenido del informe dentro de los DIEZ (10) DÍAS CALENDARIO siguiente al recibo de los mismos. Dentro del mismo término el INTERVENTOR debe solicitar la realización de ajustes o precisiones sobre los productos, en caso de requerirse.

Se entiende en todo caso, que el proceso de elaboración de los informes y demás productos fue objeto de verificación, seguimiento y acompañamiento constante, tanto en campo como en oficina, por parte de LA INTERVENTORÍA, a lo largo del desarrollo del contrato.

Los ajustes o precisiones que requieran los informes deberán ser realizados por el CONTRATISTA DE OBRA dentro de los DIEZ (10) DÍAS CALENDARIO siguiente a la comunicación del Interventor en la que se indique tal situación.

<b>Código:</b>	CCE-EICP-IDI-40	<b>Versión:</b>	1
----------------	-----------------	-----------------	---

ANEXO No. 13 — ANEXO TÉCNICO INTERVENTORÍA			
INTERVENTORÍA DE OBRA PÚBLICA DE INFRAESTRUCTURA DE AGUA POTABLE Y SANEAMIENTO BÁSICO			
<b>Código</b>	CCE-EICP-IDI-40	<b>Página</b>	5 de 24
<b>Versión No.</b>	1		

Una vez recibidos los ajustes, la INTERVENTORIA tendrá CINCO (5) DÍAS CALENDARIO para su revisión. En caso de que persistan las observaciones realizadas por la Interventoría en su informe inicial de revisión, el CONTRATISTA DE OBRA podrá ser sujeto de procedimiento de presunto incumplimiento.

El interventor deberá verificar que el CONTRATISTA DE OBRA en su metodología y plan de trabajo planifique la entrega de los productos para el desarrollo del contrato, considerando la forma de pago establecida en el contrato de consultoría. Los productos deberán ser aprobados y recibidos a satisfacción por la INTERVENTORIA.

### REVISIÓN DE LA INFORMACIÓN.

VEINTICINCO (25) DÍAS calendario antes de finalizar el plazo de ejecución de la Fase 1, el CONTRATISTA DE OBRA entregará de manera simultánea a la INTERVENTORÍA y a la CONTRATANTE los informes contentivos de los productos de la Fase 1.

Una vez recibidos los Informes del contrato, la INTERVENTORÍA procederá a revisar los documentos, realizará las observaciones y recomendaciones y remitirá al DNP y al municipio toda la información.

La CONTRATANTE, a través de la supervisión, el DNP y el municipio contarán con máximo DOCE (12) DÍAS CALENDARIO, contados a partir del recibo de los documentos elaborados por el CONTRATISTA DE OBRA para realizar lectura de los productos y emitir sus observaciones y recomendaciones en caso de considerarlo pertinente.

Si se la lectura de los documentos, surgen observaciones o se identifica la necesidad de realizar ajustes a los productos del contrato, el Ministerio de Vivienda, Ciudad y Territorio o la gerencia solicitará a la INTERVENTORÍA la respectiva verificación, la cual tendrá TRES (3) DÍAS calendario para revisar los comentarios y remitírsela al CONTRATISTA DE OBRA.

El CONTRATISTA DE OBRA tendrá un plazo máximo de CINCO (5) DÍAS calendario para ajustar y revisar los productos observados, y presentar a la INTERVENTORÍA la versión final del documento.

Una vez recibidos los ajustes, la INTERVENTORÍA contará con CINCO (5) DÍAS calendario para su revisión. Si surtido el plazo anterior, persisten las observaciones, se podrá iniciar el procedimiento para declarar presunto incumplimiento al CONTRATISTA DE OBRA de considerarse necesario.

NOTA 1: El procedimiento anteriormente descrito se llevará a cabo por una sola vez y en caso de que persistan las observaciones realizadas por la Interventoría en su informe inicial de revisión, el CONTRATISTA DE OBRA podrá ser sujeto de procedimiento por presunto incumplimiento.

Se entiende, en todo caso, que el proceso de elaboración de los informes y demás productos de la Fase 1 fue objeto de verificación, seguimiento y acompañamiento constante, tanto en campo como en oficina, por parte de la INTERVENTORÍA, a lo largo del desarrollo de esta Fase.

ANEXO No. 13 — ANEXO TÉCNICO INTERVENTORÍA			
INTERVENTORÍA DE OBRA PÚBLICA DE INFRAESTRUCTURA DE AGUA POTABLE Y SANEAMIENTO BÁSICO			
<b>Código</b>	CCE-EICP-IDI-40	<b>Página</b>	6 de 24
<b>Versión No.</b>	1		

NOTA 2: Sin perjuicio del procedimiento de entrega establecido anteriormente para los productos y el informe final de la Fase 1, el CONTRATISTA DE OBRA debe considerar en la programación y plan de trabajo, la ejecución y entrega de los productos a través de informes de avance parciales, o mecanismos de verificación de las actividades ejecutadas y de los avances de los trabajos solicitados por la interventoría en el marco de sus facultades.

## CONCEPTO DEL INTERVENTOR

Una vez los informes producto de la Fase 1 se encuentren ajustados a los requisitos y contenidos especificados en el contrato y demás documentos de la presente convocatoria, la INTERVENTORÍA presentará al Ministerio de Vivienda, Ciudad y Territorio o la gerencia, para su revisión y aprobación, dentro de los DOS (2) DÍAS calendario siguientes al recibo del producto, el respectivo informe en el que manifieste la aceptación de estos y plasme su concepto, acorde con lo establecido en el presente numeral.

A partir del análisis del Informe final de la Fase 1, la INTERVENTORÍA deberá emitir un concepto sobre la verificación y cumplimiento de los requisitos y contenido de los productos de la Fase 1, con el fin de proceder a la ejecución de la fase 2 (construcción).

El interventor deberá verificar que los diseños sean ejecutados conforme a los lineamientos establecidos en la Resolución No. 0330 de 2017 y sus modificaciones res. 0799 de 2021 expedidas por el Ministerio de Vivienda, Ciudad y Territorio, por la cual se adopta el Reglamento Técnico para el Sector de Agua Potable y Saneamiento Básico – RAS, así mismo verificara que se realicen los diseños: Hidráulicos, Estructurales, geotécnicos, y Obras Complementarias, Aspectos Ambientales, Prediales, especificaciones técnicas, presupuesto de obra, así como los respectivos soportes de los diseños elaborados.

El contratista de interventoría deberá verificar que según la alternativa seleccionada se realicen los diseños detallados de todas las obras que conforman el proyecto, basándose en los prediseños elaborados para la alternativa seleccionada.

El interventor deberá verificar que los planos de construcción sean completos y de fácil interpretación, e incluyan despieces de armaduras y detalles constructivos y la definición de todos los elementos y equipos que se incorporen a ellos. Debe verificar que los planos incluyan plantas, perfiles, vistas frontales, laterales y cortes, que permitan determinar en forma precisa las características de cada estructura individual o de las estructuras típicas, y se acompañarán de un cuadro resumen con la clase, ubicación, abscisado, descripción resumida y dimensiones principales de cada una de ellas.

Por tanto, el interventor verificará que el CONTRATISTA DE OBRA realice los diseños detallados, teniendo en cuenta el alcance establecido en los términos de referencia y verificando la entrega de los siguientes componentes según aplique:

Diseño de detalle de la alternativa seleccionada (según aplique).

ANEXO No. 13 — ANEXO TÉCNICO INTERVENTORÍA			
INTERVENTORÍA DE OBRA PÚBLICA DE INFRAESTRUCTURA DE AGUA POTABLE Y SANEAMIENTO BÁSICO			
Código	CCE-EICP-IDI-40	Página	7 de 24
Versión No.	1		

1. Estudios Topográficos
2. Diseños Geotécnicos.
3. Diseños hidráulicos.
4. Diseños Estructurales.
5. Análisis y evaluación detallada de los riesgos de desastres.
6. Otros estudios de Ingeniería
7. Aspectos Ambientales.
8. Estudios Socioeconómicos, Arqueológicos, Culturales
9. Programa de Gestión Social.
10. Permisos, licencias y otras autorizaciones.
11. Propiedades, derechos y servidumbres.
12. Especificaciones técnicas
13. Costos
14. Aspectos Financieros
15. Cronograma de ejecución de las obras con flujo de fondos e inversiones
16. Presentación de planos y documentos

**2. Fase 2:** Corresponde a la fase de construcción de las obras contratadas para el Distrito A y que hayan sido validadas en la fase 1. En esta fase la interventoría garantizará la adecuada ejecución de los trabajos contratados siguiendo el siguiente procedimiento detallado por la resolución 0330 de 2017 y resolución 0799 de 2021 o normas que lo modifiquen:

1. Previo al inicio de cualquier actividad por parte del equipo encargado de la ejecución del proyecto, la Interventoría emitirá el informe inicial, en el cual acredite que los aspectos contractuales, administrativos, financieros, sociales, de predios y autorizaciones, ambientales y técnicos, se encuentran plenamente definidos para la ejecución del proyecto, con base en la programación y cronograma de este.
2. Habiéndose autorizado el inicio del proyecto, la interventoría garantizará, que el equipo encargado de la ejecución del proyecto cumpla con lo establecido en los términos contractuales y certificará con la periodicidad que lo determine el Ministerio de Vivienda, Ciudad y Territorio o la gerencia, que el ejecutor provee el equipo humano, técnico o interdisciplinario propuesto para desarrollar el proyecto, en los tiempos y plazos previstos.
3. El interventor informará semanalmente, el avance del proyecto de manera precisa en al menos los siguientes aspectos:
  - a) Contractual: Alcance, garantías, entrega correcta de productos.
  - b) Personal: Equipo ejecutor, salarios, seguridad social y salud ocupacional, accidentes laborales, ambiente laboral y gestión social.
  - c) Técnicos: Calidad de los productos, cronograma y programación, cantidades de obra, costos, metodología y soporte técnico de avance, dificultades y soluciones.
  - d) Financiero: Ejecución y pagos, anticipos, disponibilidad de recursos.
  - e) Contables: Impuestos, devolución de activos etc.
4. Durante la ejecución del proyecto, la interventoría deberá revisar las necesidades del contrato y plantear soluciones de manera previsiva y proactiva, informando al Ministerio de Vivienda, Ciudad y Territorio y a la gerencia las medidas administrativas y financieras necesarias para la terminación del proyecto.
5. Para aquellos casos en los que se determine la necesidad de realizar ensayos, controles, monitoreos, inspecciones o cualquier otro tipo de actividad que involucre la medición de

INTERVENTORÍA TÉCNICA, ADMINISTRATIVA, JURÍDICA, DE SEGURIDAD Y SALUD EN EL TRABAJO, AMBIENTAL, SOCIAL, CONTABLE Y FINANCIERA PARA EL PROYECTO: "CONSTRUCCIÓN DE RED DE DISTRIBUCIÓN DE AGUA POTABLE DEL DISTRITO A, MUNICIPIO DE EL COPEY, DEPARTAMENTO DEL CESAR"

Código:	CCE-EICP-IDI-40	Versión:	1
---------	-----------------	----------	---

ANEXO No. 13 — ANEXO TÉCNICO INTERVENTORÍA			
INTERVENTORÍA DE OBRA PÚBLICA DE INFRAESTRUCTURA DE AGUA POTABLE Y SANEAMIENTO BÁSICO			
Código	CCE-EICP-IDI-40	Página	8 de 24
Versión No.	1		

parámetros de seguimiento y control, la interventoría deberá garantizar el proceso completo de muestreo, custodia, transporte, análisis e interpretación de los parámetros definidos con base en las normas nacionales vigentes. En caso de no contar en el país con la regulación pertinente, será el equipo de especialistas encargado de la ejecución del proyecto quien presente a consideración de la interventoría el mecanismo o método seleccionado, y este último en el mismo sentido avalará y garantizará el grado de confiabilidad y representatividad de los indicadores evaluados.

6. Surtidas y aceptadas la totalidad de las tareas y actividades previstas en la ejecución del contrato, el interventor asegurará que fueron cumplidas cabalmente las especificaciones, alcances y objetos, en el marco técnico, financiero, administrativo, social, de predios y permisos y ambiental, de acuerdo con la naturaleza del proyecto, ya sea de planeación, diseño, construcción o puesta en marcha.

Sin limitarse a lo anterior, el Interventor debe cumplir sus obligaciones derivadas de las definidas en la Resolución 330 del 2017, por la cual se adopta el Reglamento Técnico para el Sector de Agua Potable y Saneamiento Básico, o la norma que lo modifique, complemente o sustituya.

#### 4. PLAZO PARA LA EJECUCIÓN DEL CONTRATO

El plazo previsto para la ejecución de las actividades que se deriven del presente proceso es el establecido el capítulo de plazo de contrato de interventoría establecido en los TDR.

- Fase 1: Corresponde a la etapa de ajuste a los diseños y se establece un total de 2 meses para la entrega final de la ingeniería de detalle.
- Fase 2: Corresponde a la etapa de construcción entrega y liquidación. (15 meses)

#### 5. FORMA DE PAGO

Para el presente contrato la Entidad no entregará al Interventor Anticipo y/o Pago Anticipado.

El **CONTRATANTE** pagará el contrato de **INTERVENTORÍA DE CONSTRUCCIÓN** de la siguiente manera:

- I. **Pagos mensuales fijos:** Pagos mensuales hasta el CUARENTA POR CIENTO (40%) del valor total del Contrato de Interventoría, se pagará como un valor fijo mensual, de conformidad con la oferta presentada y aceptada por el CONTRATANTE, acatando la estructura de costos aprobada por la Entidad Nacional Competente «ENC», Ministerio de Vivienda, Ciudad y Territorio «MVCT», para el proyecto en cuestión. Para cada pago, EL INTERVENTOR deberá presentar a la ENC para su aceptación, un Informe Mensual de Interventoría «IMI» en el cual se especifique entre otros, el porcentaje de avance físico y financiero ejecutado de obra, comparado contra el avance físico y financiero programado, según últimos Cronograma de Obra y Flujo de Caja aprobados vigentes. La aceptación escrita del Informe Mensual de Interventoría por parte de la ENC, se suscribirá por el Supervisor MVCT, o por quien éste haya delegado la Supervisión del Contrato de Interventoría.

**PARÁGRAFO PRIMERO:** Para el PRIMER Informe Mensual de Interventoría, se tomará como período desde la fecha de firma del Acta de Inicio del Contrato de Obra, hasta el último día calendario del mismo mes.

Código:	CCE-EICP-IDI-40	Versión:	1
---------	-----------------	----------	---



ANEXO No. 13 — ANEXO TÉCNICO INTERVENTORÍA			
INTERVENTORÍA DE OBRA PÚBLICA DE INFRAESTRUCTURA DE AGUA POTABLE Y SANEAMIENTO BÁSICO			
Código	CCE-EICP-IDI-40	Página	9 de 24
Versión No.	1		

**PARÁGRAFO SEGUNDO:** Para el ÚLTIMO Informe Mensual de Interventoría, se tomará como período desde el primer día calendario del mes del Acta de Terminación del Contrato de Obra, hasta la fecha de firma del Acta de Terminación del Contrato de Obra.

**PARÁGRAFO TERCERO:** El Informe Mensual de Interventoría deberá evidenciar el cumplimiento de las obligaciones contractuales del Contrato de Interventoría, y la atención de fondo a los requerimientos escritos que efectúe el Supervisor de la ENC, o por el Profesional MVCT que funja como Apoyo a la Supervisión, entendiendo que estos requerimientos corresponden a la esencia propia de la Supervisión del Contrato de Interventoría.

**PARÁGRAFO CUARTO:** En el caso eventual de presentarse una adición al valor del Contrato de Interventoría, éste se soportará en una estructura de costos directos e indirectos del Interventor, correspondientes a las necesidades de Interventoría del proyecto para el período de tiempo adicional, y no forzosamente al valor inicial del Contrato de Interventoría, dividido entre el número de meses iniciales del plazo de ejecución.

II. **Pagos variables por avance de obra:** Un CINCUENTA POR CIENTO (50%) del valor total del Contrato de Interventoría, se pagará en forma directamente proporcional al porcentaje de avance físico de obra ejecutada. Dicho porcentaje deberá ser consistente con lo reportado en el Informe Mensual de Interventoría, del período objeto de cobro.

El Supervisor de la ENC, informará por escrito a EL CONTRATANTE el monto del valor total a pagar, desglosando la suma en valor por pago mensual fijo, y valor por pago variable por avance de obra.

**PARÁGRAFO ÚNICO:** El valor a pagar al INTERVENTOR por el período reportado, se obtendrá de acuerdo a las siguientes fórmulas:

[1] **PAGO MENSUAL FIJO** =

$$\left( \frac{\text{Valor total contrato de interventoría} \times 40\%}{\text{Plazo de ejecución del Contrato de Interventoría}} \right)$$

[2] **PAGO VARIABLE POR AVANCE DE OBRA** =

$$\times \text{avance físico de obra ejecutada según informe mensual de interventoría del período objeto de cobro}$$

[3] **VALOR A PAGAR** =

$$(\text{Suma de pago mensual fijo y pago variable por avance de obra}) = [1] + [2]$$

**Nota 1:** Cuando se tengan saldos pendientes del componente variable, en razón al avance ejecutado, dicha proporción se cancelará a EL INTERVENTOR, cuando este informe a la Gerencia, que el avance de obra ejecutado acumulado, ha cumplido ya con el avance de obra

Código:	CCE-EICP-IDI-40	Versión:	1
---------	-----------------	----------	---

ANEXO No. 13 — ANEXO TÉCNICO INTERVENTORÍA			
INTERVENTORÍA DE OBRA PÚBLICA DE INFRAESTRUCTURA DE AGUA POTABLE Y SANEAMIENTO BÁSICO			
Código	CCE-EICP-IDI-40	Página	10 de 24
Versión No.	1		

programado acumulado. La Gerencia validará dicha información de acuerdo con al Informe Mensual de Interventoría del período correspondiente.

Para el pago EL INTERVENTOR deberá presentar junto a cada factura, el IMI individualizado para cada uno de los Contratos de Obra objeto de la Interventoría, con el visto bueno escrito del Supervisor ENC al IMI, acompañado de los recibos de pago de los aportes a seguridad social y/o parafiscales, del respectivo período a facturar.

**Nota 2:** La factura deberá presentarse de forma mensual y la fecha de la misma deberá estar dentro del mes que se remite para pago acompañada de todos los soportes requeridos. En caso de no ser posible su presentación dentro del mes deberá informar por medio de comunicado o pre factura el monto susceptible a causación o provisionamiento.

- III. El diez (10%) restante del valor de cada proyecto de la interventoría se pagará con la presentación del informe final de interventoría, debidamente aceptado por escrito por el supervisor de la ENC, Ministerio de Vivienda, Ciudad y Territorio – Entidad Nacional Competente, la suscripción del acta de liquidación del contrato de interventoría con los respectivos soportes y actualización de garantías exigidas en el contrato.

**PARÁGRAFO QUINTO:** Para los pagos, el CONTRATISTA deberá acreditar que se encuentra al día en el pago de aportes parafiscales relativos al Sistema de Seguridad Social Integral, así como los propios al Servicio Nacional de Aprendizaje - SENA, Instituto Colombiano de Bienestar Familiar – ICBF y las Cajas de Compensación Familiar, cuando corresponda, o certificación del pago de los aportes de Pensión, Riesgos Laborales y de Caja de Compensación Familiar, de todo el personal vinculado directamente a la ejecución del proyecto, incluido el personal independiente que preste sus servicios para la ejecución del proyecto.

Así mismo se deberá adicionar como soporte al pago, oficio suscrito por el representante legal de la interventoría y/o director de la interventoría y/o el personal responsable del cumplimiento de todas las normas de seguridad y salud en el trabajo donde indique tácitamente que el contratista cumplió a cabalidad con las obligaciones establecidas en el contrato sobre la materia.

**PARÁGRAFO SEXTO:** Previo al pago, debe existir instrucción del Gerente del proyecto, radicada con la totalidad de documentos a la fiduciaria como vocera y administradora del Patrimonio Autónomo, aprobación escrita del Supervisor del contrato de interventoría, con su aceptación frente a los Informes presentados por parte de EL INTERVENTOR. La ENC para el presente proyecto es el MVCT.

**PARÁGRAFO SÉPTIMO:** Para la realización de los pagos, se procederá de la siguiente manera:

- El Contratista presentará al Supervisor del Ministerio de Vivienda Ciudad y Territorio (ENC) dentro de los primeros cinco (05) días hábiles de cada mes el informe de avance mensual (IMI).
- El Supervisor, dentro de los siete (7) días hábiles siguientes, revisa y se pronuncia sobre el IMI, informando o su aceptación o sus observaciones, con copia al Gerente del Proyecto. De existir observaciones, EL INTERVENTOR remitirá nuevamente el IMI con los ajustes y complementos requeridos. Los términos para el pago se reanudarán desde el momento en que el Supervisor ENC acepte por escrito el IMI a entera satisfacción.
- Una vez se haya aprobado el informe por parte del Supervisor, el Contratista deberá radicar ante el Gerente del proyecto los documentos de pago.
- El Gerente del proyecto radica la totalidad de los soportes de pago a Fiduprevisora S.A., quien tendrá 5 días hábiles para realizar el pago.

Código:	CCE-EICP-IDI-40	Versión:	1
---------	-----------------	----------	---

ANEXO No. 13 — ANEXO TÉCNICO INTERVENTORÍA			
INTERVENTORÍA DE OBRA PÚBLICA DE INFRAESTRUCTURA DE AGUA POTABLE Y SANEAMIENTO BÁSICO			
Código	CCE-EICP-IDI-40	Página	11 de 24
Versión No.	1		

Si la documentación está incompleta y con errores, los términos para el pago se volverán a contar desde el momento en que el gerente del proyecto subsane las observaciones.

**PARÁGRAFO OCTAVO:** Para tramitar los pagos aquí mencionados, EL INTERVENTOR deberá obtener del Supervisor ENC su aceptación escrita al IMI. El CONTRATISTA deberá presentar al GERENTE los siguientes documentos para pago:

- a. Factura o documento equivalente, la cual deberá presentarse a nombre del **PATRIMONIO AUTÓNOMO DISTRIBUCIÓN DE AGUA POTABLE MUNICIPIO EL COPEY - NIT 830.053.105-3**; el INTERVENTOR se compromete a adoptar el sistema de facturación electrónica cuando esté obligado a hacerlo.
- b. Informe Mensual de Interventoría «IMI», o Informe Final de Interventoría «IFI», según el caso, con los anexos y aceptación escrita del Supervisor ENC, MVCT.
- c. Soportes de pago de seguridad social integral y aportes parafiscales, soportado por la certificación firmada por el Representante Legal y el Revisor fiscal, en caso de aplicar este último.
- d. Oficio suscrito por el personal responsable del cumplimiento de todas las normas de seguridad y salud en el trabajo donde indique tácitamente que el contratista cumplió a cabalidad con las obligaciones establecidas en el contrato sobre la materia.
- e. RUT con fecha actualizada.
- f. Certificación bancaria (Por única vez).
- g. Declaración juramentada donde indique si para el desarrollo de su actividad ha contratado o vinculado más de un trabajador para desarrollar el objeto contractual.
- h. Formato de Instrucción de pago del GERENTE DEL PROYECTO con destino al CONTRATANTE.

El GERENTE del proyecto tendrá hasta cinco (5) días hábiles para verificar los soportes e instruir el pago. Luego de verificado e instruido el pago correspondiente, el GERENTE radicará la solicitud para el trámite de pago correspondiente, a través de la plataforma electrónica destinada por la Fiduciaria para tal fin. En caso de requerirse radicación física de los documentos de pago, el CONTRATISTA deberá solicitar el paquete de información antes mencionado, y proceder con su radicación ante la CONTRATANTE en las fechas y horas establecidas para tal fin. El anterior proceso está sujeto a cambios de acuerdo con los procesos internos que maneje la CONTRATANTE para el trámite de los pagos según las condiciones particulares (entrega física, trámite virtual).

**PARÁGRAFO NOVENO:** FIDUPREVISORA S.A. como agente retenedor liquidará y pagará todas las obligaciones tributarias tanto de carácter nacional como territorial a las cuales está sujeto el INTERVENTOR (impuestos, contribuciones, entre otros), las cuales se entienden previamente consideradas y cuantificadas por EL INTERVENTOR en su oferta económica.

El INTERVENTOR declara el cumplimiento de sus obligaciones de carácter tributario, por lo tanto, asumirá las consecuencias penales y fiscales por cualquier omisión o falla al respecto.

El CONTRATISTA declarará en cada pago a través de la certificación firmada por el Representante Legal y el Revisor fiscal (en caso de aplicar este último), estar cumpliendo sus obligaciones con los sistemas de salud, pensiones y ARL.

**PARÁGRAFO DÉCIMO:** Si las facturas o documentos equivalentes no han sido correctamente elaborados, o no se acompañan los documentos requeridos para el pago, o se presentan de manera incorrecta, el término para éste sólo empezará a contarse desde la fecha en que se aporte el último de

Código:	CCE-EICP-IDI-40	Versión:	1
---------	-----------------	----------	---

ANEXO No. 13 — ANEXO TÉCNICO INTERVENTORÍA			
INTERVENTORÍA DE OBRA PÚBLICA DE INFRAESTRUCTURA DE AGUA POTABLE Y SANEAMIENTO BÁSICO			
<b>Código</b>	CCE-EICP-IDI-40	<b>Página</b>	12 de 24
<b>Versión No.</b>	1		

los documentos, o se presenten en debida forma. Idéntica regla aplica para el trámite de los pagos subsiguientes, si la corrección no se hace dentro de los primeros cinco (5) días hábiles siguientes al vencimiento de cada pago, acorde a la forma de pago que se tramite. Las demoras que se presenten por estos conceptos serán responsabilidad del contratista y no tendrán por ello derecho al pago de intereses moratorios, o compensación de ninguna naturaleza.

**PARÁGRAFO DÉCIMO PRIMERO:** El CONTRATANTE realizará el pago a través de transferencia electrónica al **CONTRATISTA** a la cuenta bancaria que este le indique, dentro de los cinco (5) días hábiles siguientes a la instrucción de pago emitida por el Gerente del Proyecto y la correcta radicación de los documentos por parte del CONTRATISTA al Gerente del Proyecto.

**PARÁGRAFO DÉCIMO SEGUNDO:** Por medio del presente contrato, el INTERVENTOR acepta someterse a los procedimientos establecidos por Fiduciaria La Previsora S.A. (como vocera y administradora del PATRIMONIO AUTÓNOMO).

**PARÁGRAFO DÉCIMO TERCERO:** CONDICIÓN SUSPENSIVA DE PAGO. El último pago correspondiente al DIEZ POR CIENTO (10%) del valor del contrato de interventoría, se realizará previo cumplimiento de lo indicado en la presente cláusula, debiendo evidenciar el cumplimiento de la totalidad de sus obligaciones contractuales, previa aceptación escrita del Supervisor ENC de este pago, con la presentación del informe final de interventoría, debidamente aceptado por escrito por el supervisor de la ENC, Ministerio de Vivienda, Ciudad y Territorio – Entidad Nacional Competente, la suscripción del acta de liquidación del contrato de interventoría con los respectivos soportes y actualización de garantías exigidas en el contrato.

**PARÁGRAFO DÉCIMO CUARTO:** El Informe Final de Interventoría, deberá contener como mínimo los siguientes elementos:

- Certificación de desembolsos efectuados a los contratistas de Obra e Interventoría, emitido por la fiducia. Solo debe figurar pendiente el pago contra liquidación.
- Acta de entrega del proyecto al Municipio.
- Copia de los contratos de Obra e Interventoría de Obra suscritos, sus actuaciones y sus modificatorios contractuales (inicio, adiciones, prórrogas, suspensiones, ampliaciones de suspensión, reinicios, terminación, recibo final de obra, otrosíes, liquidación obra, otros), debidamente firmadas por las partes intervinientes.
- Antecedentes y descripción del contrato.
- Pólizas actualizadas.
- Descripción alcance ejecutado frente al alcance contratado, por componente.
- Certificación de funcionalidad del proyecto.
- Cantidades de obra finalmente ejecutadas.
- Pruebas hidráulicas practicadas según Reglamento Técnico para el Sector de Agua Potable y Saneamiento Básico «RAS», para los componentes hidráulicos. Ensayos de laboratorio practicados para verificación de la calidad de los materiales de la obra ejecutada.
- Acta de Recibo Final de Obra, donde se acredite en forma final y definitiva, las cantidades de obra ejecutadas y la calidad de los materiales empleados, acorde a las especificaciones técnicas contratadas.
- Descripción del cumplimiento de las normativas ambientales y prediales aplicables para el proyecto. En materia ambiental para acueductos, permiso de concesión de aguas, permiso de ocupación de cauce, permiso de prospección y exploración de pozo, calidad del agua, cuando apliquen. En materia ambiental para alcantarillados y Planta de Tratamiento de Aguas Residuales - PTAR, permiso de vertimiento, permiso de ocupación de cauce, cuando apliquen. En materia

<b>Código:</b>	CCE-EICP-IDI-40	<b>Versión:</b>	1
----------------	-----------------	-----------------	---

ANEXO No. 13 — ANEXO TÉCNICO INTERVENTORÍA			
INTERVENTORÍA DE OBRA PÚBLICA DE INFRAESTRUCTURA DE AGUA POTABLE Y SANEAMIENTO BÁSICO			
<b>Código</b>	CCE-EICP-IDI-40	<b>Página</b>	13 de 24
<b>Versión No.</b>	1		

predial para acueductos y alcantarillados, servidumbres y predios requeridos por el proyecto, permisos viales, férreos, aeronáuticos, y otros, cuando apliquen.

- Planos récord de obra construida
- Certificación de cumplimiento de las obligaciones contractuales contenidas en la minuta del Contrato de Obra. Registro fotográfico del antes, durante y final de la obra.
- Manual de operación y mantenimiento rutinario y periódico de las obras construidas (operación, conservación, custodia, recomendaciones especiales).
- Evidencia de capacitaciones al personal que se encargará de la operación y mantenimiento de las obras construidas.
- Ficha SIGEVAS actualizada a la fecha, descargada de la plataforma.
- Documentos que acrediten la representación legal de quienes suscriben el acta de liquidación del Contrato de Obra, y de quienes suscriben el acta de liquidación del Contrato de Interventoría.
- EL INTERVENTOR podrá incorporar a criterio propio, los demás elementos adicionales que considere deban mencionarse para el correcto y adecuado entendimiento del proyecto.

**NOTA 1:** El contratista debe tener en cuenta en el momento de la facturación, todas las facturas deben salir a nombre del Patrimonio Autónomo.

## 6. DOCUMENTOS O INSUMOS QUE ENTREGARÁ LA ENTIDAD PARA LA EJECUCIÓN DEL CONTRATO

El Interventor deberá realizar lo necesario y suficiente en orden a conocer, revisar y estudiar completamente los estudios y diseños que el Ministerio de Ciudad, Vivienda y Territorio y la gerencia entregue al Contratista de obra para la ejecución de las obras objeto de la Interventoría, en caso de aplicar. En consecuencia, finalizado el plazo previsto por el Ministerio de Ciudad, Vivienda y Territorio y la gerencia para la revisión de los estudios y, si el Contratista de obra no se pronuncia en sentido contrario, se entiende que ha aceptado los estudios y diseños presentados por el Ministerio de Ciudad, Vivienda y Territorio y la gerencia y asume la responsabilidad de los resultados para la implementación de los mismos y la ejecución de la obra contratada, con la debida calidad, garantizando la durabilidad, resistencia, estabilidad y funcionalidad de tales obras; los cuales serán objeto de seguimiento y vigilancia por el Interventor. El Interventor se pronunciará y emitirá concepto sobre las eventuales modificaciones que proponga el Contratista de obra para consideración del Ministerio de Ciudad, Vivienda y Territorio y la gerencia

Cualquier modificación y/o adaptación y/o complementación que el Contratista pretenda efectuar a los estudios y diseños de la obra deberán ser tramitados por este último para aprobación del Ministerio de Ciudad, Vivienda y Territorio y la gerencia, previo concepto de la Interventoría. Para tal fin, la Interventoría le concederá al Contratista de obra unos plazos razonables para ejecutar dichas tareas, situación que será parte del seguimiento, control, vigilancia y aprobación por parte de la Interventoría.

Es importante manifestar que la responsabilidad de los consultores que realizaron los estudios y diseños se establece según el amparo de calidad del servicio, siempre y cuando esté vigente dicho amparo. Por tal motivo, el Ministerio de Ciudad, Vivienda y Territorio y la gerencia analizará si es procedente la modificación y/o adaptación y/o actualización y/o complementación de los diseños realizados; y en caso de ser necesario algún ajuste, la obligación y responsabilidad se encuentra asociada al Contratista de obra y la verificación en el Interventor.

## 7. INFORMACIÓN SOBRE EL PERSONAL PROFESIONAL Y EQUIPOS DEL INTERVENTOR

Para analizar la información del personal del Interventor, se tendrán en cuenta las siguientes consideraciones:

INTERVENTORÍA TÉCNICA, ADMINISTRATIVA, JURÍDICA, DE SEGURIDAD Y SALUD EN EL TRABAJO, AMBIENTAL, SOCIAL, CONTABLE Y FINANCIERA PARA EL PROYECTO: "CONSTRUCCIÓN DE RED DE DISTRIBUCIÓN DE AGUA POTABLE DEL DISTRITO A, MUNICIPIO DE EL COPEY, DEPARTAMENTO DEL CESAR"

<b>Código:</b>	CCE-EICP-IDI-40	<b>Versión:</b>	1
----------------	-----------------	-----------------	---

ANEXO No. 13 — ANEXO TÉCNICO INTERVENTORÍA			
INTERVENTORÍA DE OBRA PÚBLICA DE INFRAESTRUCTURA DE AGUA POTABLE Y SANEAMIENTO BÁSICO			
<b>Código</b>	CCE-EICP-IDI-40	<b>Página</b>	14 de 24
<b>Versión No.</b>	1		

- a) Los soportes académicos y de experiencia de los perfiles que están descritos en el Anexo Técnico serán verificados por el Ministerio de Vivienda, Ciudad y Territorio según como lo indican los TDR.
- b) Si el Interventor ofrece dos (2) o más profesionales para realizar actividades de un mismo cargo, cada uno de ellos deberá cumplir los requisitos exigidos en los TDR para el respectivo cargo. Un mismo profesional no puede ser proporcionado para dos (2) o más cargos diferentes en los cuales supere el cien por ciento (100 %) de la dedicación requerida para este Proceso de Contratación.
- c) El Interventor deberá informar la fecha a partir de la cual los profesionales ofrecidos ejercen legalmente la profesión de conformidad con lo señalado en los TDR. El requisito de la tarjeta o certificado profesional puede suplirse con el registro de que trata el artículo 18 del Decreto 2106 de 2019, o según las regulaciones aplicables para cada profesión.
- d) Las certificaciones de experiencia de los profesionales deben expedirse por la persona natural o jurídica con quien se haya establecido la relación laboral o de prestación de servicios.
- e) El Ministerio de Vivienda, Ciudad y Territorio podrá solicitar en cualquier momento al Interventor los documentos que permitan acreditar el valor y el pago correspondiente de cada uno de los profesionales empleados para el desarrollo del objeto contractual y que estén acordes con el valor de los honorarios definidos a la fecha de ejecución del contrato, en el caso en el cual sea establecida una remuneración de referencia.
- f) El Interventor es responsable de verificar que los profesionales propuestos que se vincularán al proyecto tengan la disponibilidad real para ejecutarlo, así como el cumplimiento de los requisitos de formación y experiencia.
- g) El Interventor se obliga a que los profesionales estén disponibles (físicamente o a través de medios digitales) de acuerdo con el porcentaje de dedicación exigido para cada profesional, so pena de aplicar las sanciones contractuales.
- h) El Ministerio de Vivienda, Ciudad y Territorio se reserva el derecho de exigir el reemplazo o el retiro de cualquier Contratista o trabajador vinculado al contrato, sin que ello conlleve a mayores costos para ella, detallando las razones que justifican la solicitud de dicho cambio, el cual deberá ser reemplazado por uno que cumpla con los requisitos establecidos para tal cargo.

El personal relacionado será contratado por el Interventor y su costo debe incluirse dentro de la estructura de costos de la oferta, que fue definida al presentar la propuesta en el Anexo de oferta económica. Se aclara que los perfiles que hacen parte del Personal Clave Evaluable deben cubrir todo el plazo de ejecución del proyecto indistintamente de su porcentaje de dedicación. Para los demás perfiles profesionales, en caso de que el Ministerio de Vivienda, Ciudad y Territorio los requiera deberán estar disponibles, según su porcentaje de dedicación, con el fin de lograr el cumplimiento del objeto contractual y las obligaciones derivadas del interventor, para lo cual se podrá hacer uso de medios virtuales.

### **7.1. Personal Clave Evaluable:**

El Personal Clave Evaluable es el definido en los TDR, el cual es susceptible de acreditación de puntaje bajo las condiciones establecidas en dicho documento, y al que le serán aplicables las condiciones de verificación de experiencia definidas en este documento.

INTERVENTORÍA TÉCNICA, ADMINISTRATIVA, JURÍDICA, DE SEGURIDAD Y SALUD EN EL TRABAJO, AMBIENTAL, SOCIAL, CONTABLE Y FINANCIERA PARA EL PROYECTO: "CONSTRUCCIÓN DE RED DE DISTRIBUCIÓN DE AGUA POTABLE DEL DISTRITO A, MUNICIPIO DE EL COPEY, DEPARTAMENTO DEL CESAR"

<b>Código:</b>	CCE-EICP-IDI-40	<b>Versión:</b>	1
----------------	-----------------	-----------------	---

**ANEXO No. 13 — ANEXO TÉCNICO INTERVENTORÍA  
INTERVENTORÍA DE OBRA PÚBLICA DE INFRAESTRUCTURA DE AGUA POTABLE Y SANEAMIENTO BÁSICO**

<b>Código</b>	CCE-EICP-IDI-40	<b>Página</b>	15 de 24
<b>Versión No.</b>	1		

Perfil No.	Cantidad de profesionales	Cargo	Título Profesional	Título de Posgrado	Experiencia General (años mínimos)	Experiencia Específica	% de dedicación	Tiempo (meses)
1	1	Director de Interventoría	Profesional en: Ingeniería Civil o Ingeniería Sanitaria	Especialización en Gerencia de Proyectos y/o Especialización en Gerencia de construcción de obras y/o Especialización de Recursos Hidráulicos ó Hidráulica y/o <b><u>especialista para obras civiles y/o especialista en interventoría para proyectos de ingeniería.</u></b>	Mínimo diez (10) años de experiencia contados a partir de la fecha de expedición de la matrícula profesional	Mínimo cinco (5) años de experiencia como director, coordinador o gerente de supervisión y/o interventoría de proyectos de obra civil. Haber participado como director de obra y/o de interventoría en mínimo dos (2) proyectos de acueducto	30%	17
2	1	Residente de Interventoría	Profesional en: Ingeniería Civil	No se requiere	Mínimo cinco (5) años de experiencia profesional contada a partir de la expedición de la matrícula profesional	Mínimo tres (3) años de experiencia como residente de obra y/o interventoría de obra civil. Haber participado como residente de obra y/o interventoría en mínimo tres (3) proyectos de acueducto.	100%	15
3	1	Especialista hidráulico	Profesional en: Ingeniería Civil	Especialización en recursos hidráulicos, hidrología o hidráulica	Mínimo cinco (5) años de experiencia profesional contados a partir de la expedición de la matrícula profesional	Mínimo tres (3) años de experiencia como especialista hidráulico en proyectos de infraestructura de agua potable y saneamiento básico. Haber participado como mínimo en cuatro (4) proyectos de acueducto, como especialista hidráulico	100% Revisión y aprobación de diseños	2 meses
4	1	Especialista estructural	Profesional en: Ingeniería Civil	Especialización en estructuras	Mínimo cinco (5) años de experiencia profesional contados a partir de la expedición de la matrícula profesional.	Mínimo tres (3) años de experiencia como especialista <b><u>estructural</u></b> en proyectos de infraestructura de agua potable y saneamiento básico. Haber participado como mínimo en cuatro (4) proyectos como especialista estructural en obras civiles relacionadas con infraestructura de agua potable y saneamiento básico	100% Revisión y aprobación de diseños	2 meses

INTERVENTORÍA TÉCNICA, ADMINISTRATIVA, JURÍDICA, DE SEGURIDAD Y SALUD EN EL TRABAJO, AMBIENTAL, SOCIAL, CONTABLE Y FINANCIERA PARA EL PROYECTO: "CONSTRUCCIÓN DE RED DE DISTRIBUCIÓN DE AGUA POTABLE DEL DISTRITO A, MUNICIPIO DE EL COPEY, DEPARTAMENTO DEL CESAR"

<b>Código:</b>	CCE-EICP-IDI-40	<b>Versión:</b>	1
----------------	-----------------	-----------------	---

ANEXO No. 13 — ANEXO TÉCNICO INTERVENTORÍA			
INTERVENTORÍA DE OBRA PÚBLICA DE INFRAESTRUCTURA DE AGUA POTABLE Y SANEAMIENTO BÁSICO			
Código	CCE-EICP-IDI-40	Página	16 de 24
Versión No.	1		

5	1	Especialista en Geotecnia	Profesional en: Ingeniería Civil	Especialización en geotecnia	Mínimo cinco (5) años de experiencia profesional contados a partir de la expedición de la matrícula profesional.	Mínimo tres (3) años de experiencia como especialista hidráulico en proyectos de infraestructura de agua potable y saneamiento básico. Haber participado como mínimo en cuatro (4) proyectos como especialista en geotecnia en obras civiles relacionadas con infraestructura de agua potable y saneamiento básico	100% Revisión y aprobación de diseños	2 meses
---	---	---------------------------	----------------------------------	------------------------------	--	--	---------------------------------------	---------

## 7.2. Personal Mínimo Requerido Adicional al Clave Evaluable

El personal mínimo requerido para la ejecución del Contrato de Interventoría y adicional al Personal Clave Evaluable indicado en los TDR, corresponde al relacionado a continuación:

Perfil No.	Cantidad de profesionales	Cargo	Título Profesional	Título de Posgrado	Experiencia General (años mínimos)	Experiencia Específica	% de dedicación	Tiempo (meses)
6	1	Auxiliar de Residente de Interventoría	Técnico o tecnólogo en construcciones Civiles	No se requiere	Mínimo cinco (5) años de experiencia profesional contada a partir de la expedición de la matrícula profesional	Mínimo tres (3) años de experiencia como supervisor de obra y/o interventoría de obra civil. Haber participado como supervisor de obra y/o interventoría en mínimo tres (3) proyectos de acueducto.	100%	15
7	1	Topógrafo con equipos y cadenero	Topógrafo	N.A.	Mínimo cinco (5) años de experiencia profesional contados a partir de la expedición de la matrícula profesional	Mínimo dos (2) años de experiencia como topógrafo en la construcción de proyecto de acueducto y/o alcantarillado.	30%	9
8	1	Profesional social	Profesional en trabajo social o afines	No se requiere	Mínimo cinco (5) años de experiencia profesional contada a partir de la expedición de la matrícula profesional	Mínimo tres (3) años de experiencia como profesional social interventor o supervisor y trabajo con comunidades en proyectos de infraestructura	100%	17
9	1	Profesional en HSE	Profesional en HSE	No se requiere	Mínimo cinco (5) años de experiencia profesional contada a	Mínimo tres (3) años de experiencia como profesional en SST Y AMBIENTAL interventor o	100%	14

INTERVENTORÍA TÉCNICA, ADMINISTRATIVA, JURÍDICA, DE SEGURIDAD Y SALUD EN EL TRABAJO, AMBIENTAL, SOCIAL, CONTABLE Y FINANCIERA PARA EL PROYECTO: "CONSTRUCCIÓN DE RED DE DISTRIBUCIÓN DE AGUA POTABLE DEL DISTRITO A, MUNICIPIO DE EL COPEY, DEPARTAMENTO DEL CESAR"

Código:	CCE-EICP-IDI-40	Versión:	1
---------	-----------------	----------	---



**ANEXO No. 13 — ANEXO TÉCNICO INTERVENTORÍA  
INTERVENTORÍA DE OBRA PÚBLICA DE INFRAESTRUCTURA DE AGUA POTABLE Y SANEAMIENTO BÁSICO**

<b>Código</b>	CCE-EICP-IDI-40	<b>Página</b>	17 de 24
<b>Versión No.</b>	1		

Perfil No.	Cantidad de profesionales	Cargo	Título Profesional	Título de Posgrado	Experiencia General (años mínimos)	Experiencia Específica	% de dedicación	Tiempo (meses)
					partir de la expedición de la matrícula profesional	supervisor en proyectos de infraestructura		

PROFESIONAL DE INTERVENTORÍA	Dedicación	Valor Propuesta mensual	MES 1	MES 2	MES 3	MES 4	MES 5	MES 6	MES 7	MES 8	MES 9	MES 10	MES 11	MES 12	MES 13	MES 14	MES 15	MES 16	MES 17
Especialista Hidráulico	100 %		1	1															
Especialista Estructural	100 %		1	1															
Especialista en Geotecnia	100 %		1	1															
Profesional en HSE	100 %				1	1	1	1	1	1	1	1	1	1	1	1	1	1	
Topógrafo con equipo y cadenero	30%							1	1	1	1	1	1	1	1	1			
Director de Interventoría	30%		1	1	1	1	1	1	1	1	1	1	1	1	1	1	1	1	1
Residente de Interventoría	100 %			1	1	1	1	1	1	1	1	1	1	1	1	1	1	1	
Auxiliar de Residente de Interventoría	100 %				1	1	1	1	1	1	1	1	1	1	1	1	1		
Profesional social	100 %		1	1	1	1	1	1	1	1	1	1	1	1	1	1	1	1	1
			VALOR MES 1	VALOR MES 2	VALOR MES 3	VALOR MES 4	VALOR MES 5	VALOR MES 6	VALOR MES 7	VALOR MES 8	VALOR MES 9	VALOR MES 10	VALOR MES 11	VALOR MES 12	VALOR MES 13	VALOR MES 14	VALOR MES 15	VALOR MES 16	VALOR MES 17

DESCRIPCIÓN	VALOR MES
VALOR MES 1	
VALOR MES 2	
VALOR MES 3	
VALOR MES 4	
VALOR MES 5	
VALOR MES 6	
VALOR MES 7	
VALOR MES 8	
VALOR MES 9	
VALOR MES 10	
VALOR MES 11	
VALOR MES 12	
VALOR MES 13	
VALOR MES 14	
VALOR MES 15	
VALOR MES 16	
VALOR MES 17	

INTERVENTORÍA TÉCNICA, ADMINISTRATIVA, JURÍDICA, DE SEGURIDAD Y SALUD EN EL TRABAJO, AMBIENTAL, SOCIAL, CONTABLE Y FINANCIERA PARA EL PROYECTO: "CONSTRUCCIÓN DE RED DE DISTRIBUCIÓN DE AGUA POTABLE DEL DISTRITO A, MUNICIPIO DE EL COPEY, DEPARTAMENTO DEL CESAR"

<b>Código:</b>	CCE-EICP-IDI-40	<b>Versión:</b>	1
----------------	-----------------	-----------------	---

ANEXO No. 13 — ANEXO TÉCNICO INTERVENTORÍA			
INTERVENTORÍA DE OBRA PÚBLICA DE INFRAESTRUCTURA DE AGUA POTABLE Y SANEAMIENTO BÁSICO			
Código	CCE-EICP-IDI-40	Página	18 de 24
Versión No.	1		

DESCRIPCIÓN	VALOR MES
VALOR TOTAL INCLUIDO IVA	0

El personal relacionado anteriormente es el personal operacional y profesional mínimo requerido para la ejecución del proyecto, en la medida que corresponde al personal que el Ministerio de Vivienda, Ciudad y Territorio estableció en la etapa de planeación para el cumplimiento del contrato.

Para cada uno de los profesionales mencionados, se deberá anexar fotocopia de la tarjeta profesional y/o certificado de vigencia y antecedentes expedido por el consejo profesional competente de acuerdo con la regulación aplicable en la materia. El requisito de la tarjeta profesional se puede suplir con el registro de que trata el artículo 18 del Decreto-Ley 2106 de 2019. Los estudios de posgrado que se exijan como requisito mínimo se acreditarán mediante copia de los diplomas respectivos o certificado de obtención del título correspondiente. Además, el Ministerio de Vivienda, Ciudad y Territorio podrá solicitar las certificaciones laborales que permitan verificar la información relacionada en los Anexos. Para cada uno de los profesionales debe aportarse la información exigida.

### **7.3. Maquinaria y condiciones técnicas vinculadas al proyecto para seguimiento o implementación del Interventor**

El interventor deberá tener disponibles durante la ejecución de la interventoría de obra:

- Un (1) camioneta doble cabina, 4x4 con cilindraje igual o superior a 2000 cc., modelo 2018 o más reciente, estas deberán contar con su conductor y todos los gastos de operación y mantenimiento (seguro, combustible, aceites, peajes, etc.)

El Interventor deberá verificar que el Contratista de obra mantenga en las condiciones requeridas y/o ofertadas en los distintos frentes de obra la maquinaria vinculada al proyecto, en niveles óptimos y cumpliendo con lo requerido en el contrato.

## **8. EXAMEN DEL SITIO DE LA OBRA A VIGILAR**

Es responsabilidad del Proponente conocer la ubicación y situaciones particulares donde será adelantada la labor de Interventoría de la obra. Asimismo, deberá vigilar e informarse sobre la forma y características del sitio, las condiciones ambientales y sociales del área de influencia, las cuales debe considerar para las labores de Interventoría propias del seguimiento al desarrollo y manejo ambiental del proyecto, en especial cuando se establezca presencia de minorías étnicas, caso en el que debe asegurarse de hacer el seguimiento al cumplimiento del Contratista de obra con la normativa especial que rige para la explotación de recursos naturales en jurisdicción de los territorios legalmente constituidos, y, en general, sobre todas las circunstancias que puedan afectar o influir en el cálculo del valor de su propuesta y las condiciones particulares del proyecto desde el rol del Interventor.

## **9. SEGUIMIENTO A LAS OBRAS PROVISIONALES**

El Interventor deberá vigilar, controlar, y conceptuar sobre las siguientes labores realizadas por el Contratista de obra según disponga el Ministerio de Vivienda, Ciudad y Territorio y la gerencia..

Durante su permanencia en la obra serán a cargo del Contratista, la construcción, mejoramiento y conservación de las obras provisionales o temporales que no forman parte integrante del proyecto, tales como cercas, oficinas, bodegas, talleres y demás edificaciones provisionales con sus respectivas instalaciones, de propiedades y bienes del municipio o de terceros que puedan ser afectados por razón

Código:	CCE-EICP-IDI-40	Versión:	1
---------	-----------------	----------	---

ANEXO No. 13 — ANEXO TÉCNICO INTERVENTORÍA			
INTERVENTORÍA DE OBRA PÚBLICA DE INFRAESTRUCTURA DE AGUA POTABLE Y SANEAMIENTO BÁSICO			
<b>Código</b>	CCE-EICP-IDI-40	<b>Página</b>	19 de 24
<b>Versión No.</b>	1		

de los trabajos durante la ejecución de los mismos, y en general, toda obra provisional relacionada con los trabajos. Todas estas labores deberán ser objeto de vigilancia y seguimiento por parte del Interventor.

En caso de que sea necesario, el Contratista de obra dispondrá de las zonas previstas para ejecutar la obra y la obtención de lotes o zonas necesarias para construir sus instalaciones, las cuales estarán bajo su responsabilidad. El Interventor será el encargado de su seguimiento y verificación.

Adicionalmente, correrán por cuenta del Contratista de obra los trabajos necesarios para no interrumpir el servicio en las vías públicas usadas por él o en las vías de acceso cuyo uso comparta con otros contratistas, las cuales deberán ser entregadas en iguales o mejores condiciones, por lo cual deberá existir un registro fotográfico previo a la utilización y a la finalización de las labores para constatar dicho estado, labor que será vigilada por el Interventor.

El Contratista de obra deberá tener en cuenta el costo correspondiente a los permisos y a las estructuras provisionales que se requieran cuando, de conformidad con el proyecto, cruce o interfiera corrientes de agua, canales de desagüe, redes de servicios públicos, etc. En el caso de interferir redes de servicios públicos, estos costos serán reconocidos mediante aprobación de precios no previstos, incluidos en las correspondientes actas de obra aprobadas por el Interventor. Para lo anterior deberá tramitar la aprobación de los precios no previstos del proyecto ante el interventor, la ENC y la gerencia de acuerdo con los procedimientos establecidos en el Manual Operativo de Obras por Impuestos, y en los casos que se requiera un permiso ante la autoridad competente. Situación que será vigilada y supervisada por el Interventor.

A menos que se hubieran efectuado otros acuerdos, el Contratista de obra deberá retirar todas las obras provisionales a la terminación de los trabajos y dejar las zonas en el mismo estado de limpieza y orden en que las encontró. Asimismo, será responsable de desocupar en su totalidad las zonas que le fueron suministradas para las obras provisionales y permanentes. Sobre el particular, el Interventor deberá cerciorarse que se cumplieron las consideraciones aquí establecidas, y que las obras complementarias cuenten con su vigilancia y control según corresponde para el Interventor.

## 10. SEÑALIZACIÓN Y MANUAL DE IMAGEN A VERIFICAR POR EL INTERVENTOR

[El Ministerio de Vivienda, Ciudad y Territorio debe evaluar si la totalidad de esta sección aplica a la obra particular y hacer los ajustes y complementos necesarios; de igual forma, en caso tal de que el Ministerio de Vivienda, Ciudad y Territorio cuente con un manual de imagen, asociados a los elementos de una obra pública que sea obligatoria su verificación por el Interventor deberá indicarlo en esta sección.]

De ser necesario, están a cargo del Contratista de obra todos los costos requeridos para instalar y mantener la señalización de obra y las vallas informativas, la iluminación nocturna y demás dispositivos de seguridad y de comunicación y coordinación en los términos definidos por las autoridades competentes, situación de estricta verificación por parte de la Interventoría.

Las vallas informativas deberán estar avaladas por el Ministerio de Vivienda, Ciudad y Territorio, en línea con el manual de comunicaciones de la entidad.

## 11. SEGUIMIENTO A PERMISOS, LICENCIAS Y AUTORIZACIONES POR PARTE DEL INTERVENTOR

Permisos necesarios para la ejecución del contrato:

INTERVENTORÍA TÉCNICA, ADMINISTRATIVA, JURÍDICA, DE SEGURIDAD Y SALUD EN EL TRABAJO, AMBIENTAL, SOCIAL, CONTABLE Y FINANCIERA PARA EL PROYECTO: "CONSTRUCCIÓN DE RED DE DISTRIBUCIÓN DE AGUA POTABLE DEL DISTRITO A, MUNICIPIO DE EL COPEY, DEPARTAMENTO DEL CESAR"

<b>Código:</b>	CCE-EICP-IDI-40	<b>Versión:</b>	1
----------------	-----------------	-----------------	---

ANEXO No. 13 — ANEXO TÉCNICO INTERVENTORÍA			
INTERVENTORÍA DE OBRA PÚBLICA DE INFRAESTRUCTURA DE AGUA POTABLE Y SANEAMIENTO BÁSICO			
<b>Código</b>	CCE-EICP-IDI-40	<b>Página</b>	20 de 24
<b>Versión No.</b>	1		

- Permisos que pueda requerir la Alcaldía de El Copey para la ejecución de las obras, a concertarse durante la fase 1 y previo a la ejecución de las obras.

## 12. NOTAS TÉCNICAS ESPECÍFICAS PARA EL PROYECTO ENFOCADAS AL INTERVENTOR

El contratista de interventoría deberá cumplir a cabalidad la normatividad aplicable en el sector, incluyendo, pero no limitándose a:

- La Resolución 330 de 2017, por la cual se adopta el Reglamento Técnico para el Sector Agua Potable y Saneamiento Básico – RAS y se derogan las resoluciones 1096 de 2000, 0424 de 2001, 0668 de 2003, 1459 de 2005 y 2320 de 2009.
- La Resolución 0799 de 2021, por la cual se modifica la Resolución 0330 de 2017.
- La Resolución 661 de 2019, Por la cual se establecen los requisitos de presentación y viabilización de proyectos del sector de agua potable y saneamiento básico que soliciten apoyo financiero de la Nación, así como de aquellos que han sido priorizados en el marco de los Planes Departamentales de Agua y de los programas que implemente el MVCT, a través el Viceministerio de Agua y Saneamiento Básico, se deroga la resolución 1063 de 2016 y se dictan otras disposiciones.
- Resolución 501 de 2017, por la cual se expiden los requisitos técnicos relacionados con composición química e información, que deben cumplir los tubos, ductos y accesorios de acueducto y alcantarillado, los de uso sanitario y los de aguas lluvias, que adquieran las personas prestadoras de los servicios de acueducto y alcantarillado, así como las instalaciones hidrosanitarias al interior de las viviendas y se derogan las Resoluciones 1166 de 2006 y 1127 de 2007.

## 13. Guía de elementos de buenas prácticas en ingeniería, en el sector de agua potable y saneamiento básico. **SEGUIMIENTO POR PARTE DEL INTERVENTOR**

### **13.1. Procedimiento general de interventoría para el sector de agua potable y saneamiento básico**

Para la ejecución del proyecto de interventoría el contratista de interventoría deberá implementar el procedimiento general de interventoría definido en el artículo 35 de la Resolución 330 de 2017 del Ministerio de Vivienda, Ciudad y Territorio, o la norma que lo modifique, complemente o sustituya.

### **13.2. Informes de seguimiento de interventoría**

El Interventor como parte de su seguimiento debe realizar informes periódicos para constatar las gestiones realizadas en cada uno de sus componentes que como mínimo contengan lo siguiente:

#### **1. GENERALIDADES**

1. Descripción general del Contrato de obra.
2. Objeto del contrato.
3. Fechas de suscripción, cumplimiento de requisitos de ejecución, plazo y valor con sus diferentes etapas, prórrogas, suspensiones y adiciones.
4. Directorio telefónico actualizado del personal profesional del Contratista, Interventoría, Contratante y del Ministerio de Vivienda, Ciudad y Territorio.

#### **2. INFORMACIÓN LEGAL Y FINANCIERA**

INTERVENTORÍA TÉCNICA, ADMINISTRATIVA, JURÍDICA, DE SEGURIDAD Y SALUD EN EL TRABAJO, AMBIENTAL, SOCIAL, CONTABLE Y FINANCIERA PARA EL PROYECTO: "CONSTRUCCIÓN DE RED DE DISTRIBUCIÓN DE AGUA POTABLE DEL DISTRITO A, MUNICIPIO DE EL COPEY, DEPARTAMENTO DEL CESAR"

<b>Código:</b>	CCE-EICP-IDI-40	<b>Versión:</b>	1
----------------	-----------------	-----------------	---

ANEXO No. 13 — ANEXO TÉCNICO INTERVENTORÍA			
INTERVENTORÍA DE OBRA PÚBLICA DE INFRAESTRUCTURA DE AGUA POTABLE Y SANEAMIENTO BÁSICO			
<b>Código</b>	CCE-EICP-IDI-40	<b>Página</b>	21 de 24
<b>Versión No.</b>	1		

1. Garantías y vigencias de las mismas, adiciones, suspensiones y/o prórrogas.
2. Presentar el cuadro de control legal del Contratista y de la Interventoría (fechas de suscripción, Procesos de Contratación, entre otros.)
3. Evaluación del cumplimiento de las obligaciones contractuales.
4. Programación del Plan Anual de Caja (PAC), si aplica.
5. Balance financiero del contrato y de la Interventoría.
6. Seguimiento al cuadro de control financiero presentado por el Contratista de obra.
7. Relación de las metas físicas a ejecutar con respecto al presupuesto disponible contractualmente. Informar cantidades y/o saldos faltantes o sobrantes dentro del proyecto para el cumplimiento de las metas físicas contractuales. Informar las cantidades y costos referentes a ejecución de estudios, diseños y obras para redes de servicios públicos domiciliarios, en caso de aplicar.
8. Copia del acta de recibo parcial de obra, en caso de aplicar.

### 3. INFORMACIÓN TÉCNICA

1. Cronograma detallado del contrato aprobado por la Interventoría con su respectivo análisis a la fecha de corte.
2. Análisis del desempeño de las actividades incluidas en la ruta del Contrato de Obra de acuerdo con el Cronograma contractual aprobado por la Interventoría.
3. Descripción de los atrasos o adelantos de obra que se estén presentando, conforme al Cronograma contractual aprobado por la Interventoría. Relacionar las acciones solicitadas por el Interventor e implementadas por el Contratista y el seguimiento efectuado por el Interventor.
4. Cuadro sobre el estado del tiempo. Detallar las horas no trabajadas debido a condiciones climáticas que impidan la ejecución de las labores.
5. Reporte de daños a la infraestructura de servicios públicos indicando: ESP, ubicación, fecha y estado de pago a las ESP por parte del Contratista, en caso de ser procedente.
6. Planes de contingencia elaborados por el Contratista, aprobados por la Interventoría, que no afecten el plazo contractual, los cuales deben ser presentados al **Ministerio de Vivienda, Ciudad y Territorio**.
7. Descripción de las medidas correctivas exigidas por la Interventoría en los aspectos técnicos, administrativos y legales que se están teniendo en cuenta, así como las medidas preventivas que deban implementarse para evitar futuros atrasos.
8. Descripción de las actividades desarrolladas durante el mes por el Contratista de obra y la Interventoría y su equipo de trabajo (director, residentes y especialistas).
9. Esquemas de avance físico de obra, planos de localización del proyecto, figuras, cuadros y demás información relevante relacionada con el avance del contrato.
10. Registro fotográfico georreferenciado del avance del proyecto tomando como puntos fijos y panorámica, de igual manera una breve descripción de la foto indicando localización, georreferenciación, aspectos relevantes y fecha. Durante la ejecución del contrato, la Interventoría debe presentar al **Ministerio de Vivienda, Ciudad y Territorio** registros fotográficos por cada elemento de la infraestructura de agua potable y saneamiento básico que haga parte del contrato, resaltando el antes y el después, en cada una de las fases del proyecto.

ANEXO No. 13 — ANEXO TÉCNICO INTERVENTORÍA			
INTERVENTORÍA DE OBRA PÚBLICA DE INFRAESTRUCTURA DE AGUA POTABLE Y SANEAMIENTO BÁSICO			
<b>Código</b>	CCE-EICP-IDI-40	<b>Página</b>	22 de 24
<b>Versión No.</b>	1		

11. Presentar el avance físico del proyecto.
12. Relación de los resultados y análisis de los ensayos de laboratorio y de campo efectuados por el Contratista de obra y los ejecutados por la Interventoría como medio de comprobación o verificación, según las especificaciones técnicas aplicables.
13. Certificaciones de cumplimiento de calidad y especificaciones de materiales empleados durante el período, expedido por el representante legal de la Interventoría, expresando claramente el cumplimiento de las frecuencias de los ensayos de laboratorio de acuerdo con las especificaciones y el plan de inspección y ensayos de laboratorio.
14. Certificación de cumplimiento del plan de calidad por parte del Interventor y la correspondiente verificación al cumplimiento del plan de calidad del Contratista de obra, según lo ofertado por este en el aspecto de calidad en su propuesta.
15. Gestiones adelantadas por el Contratista y la Interventoría ante las ESP y otras entidades que tengan relación directa con la ejecución del proyecto de infraestructura de agua potable y saneamiento básico.
16. Descripción de las actividades realizadas y calificación del componente del Plan de Manejo de Tráfico, Señalización y desvíos empleados por el Contratista de obra de acuerdo con los parámetros establecidos en el contrato y según los lineamientos de la autoridad de tránsito que rija en la ubicación del proyecto.
17. Descripción de obras adicionales y/o complementarias, valor y justificación de las mismas; relación de precios unitarios no previstos presentados por el Contratista de obra y aprobados por la interventoría e indicar la modificación contractual realizada para su incorporación (en caso de aplicar). Además, mostrar su incidencia en el valor actual del contrato.
18. Informar sobre los ajustes, complementación, apropiación y/o actualización realizada por el Contratista a los diseños existentes avalados por el Ministerio de Vivienda, Ciudad y Territorio y la gerencia, de ser el caso, y la justificación de los mismos, debidamente aprobados y avalados por la Interventoría.
19. Relación de cantidades de obra que a la fecha no han sido recibidos por la Interventoría por no cumplir con los requisitos previstos para el recibo y pago de las mismas, mostrando su incidencia en el valor actual del contrato. Además, deben enlistar las acciones correctivas propuestas, así como la respuesta por parte del Contratista de obra.
20. Reporte de producto no conforme en el cual se deben incluir los ítems de pago que presentaron no conformidades en el mes, la fecha de identificación, la descripción de la no conformidad y una breve explicación de la acción a tomar. En este capítulo también debe describirse el seguimiento a las acciones adoptadas para el tratamiento de no conformidades en el período anterior en caso de existir.
21. Copia del libro de obra (bitácora) del período reportado.
22. Copia de las actas de seguimiento desarrolladas en el período (comité y reuniones) debidamente suscritas por los participantes, Contratista, Interventor y Entidad.
23. Cuadro detallado de cantidades y valores ejecutados por tramo, grupo de elementos, o unidad funcional, o frente de obra, según sea el caso del proyecto de infraestructura de agua potable y saneamiento básico; indicando valor pagado, número de acta en la que se pagó su ejecución parcial y verificación del consolidado y sumatoria final respecto al acta de recibo parcial de obra, en caso de existir. Como resumen del análisis consolidado, determinar los costos directos e indirectos por elemento, grupo de segmentos, tramos, frentes de obra, o según sea el caso del proyecto de infraestructura de agua potable y saneamiento básico.

ANEXO No. 13 — ANEXO TÉCNICO INTERVENTORÍA			
INTERVENTORÍA DE OBRA PÚBLICA DE INFRAESTRUCTURA DE AGUA POTABLE Y SANEAMIENTO BÁSICO			
Código	CCE-EICP-IDI-40	Página	23 de 24
Versión No.	1		

#### 4. INFORMACIÓN SOCIAL

1. Descripción de las actividades del plan de acción de la Interventoría y verificación del plan de gestión social del Contratista. Debe incluir copia de los Anexos referentes a la gestión del Contratista requeridos en el contrato.
2. Observaciones y recomendaciones formuladas por la Interventoría. Descripción de los atrasos o adelantos o eventualidades que se estén presentando, conforme al Plan de Gestión Social del Contratista aprobado por la Interventoría. Además, deben relacionarse las acciones correctivas propuestas, así como la respuesta por parte del Contratista.
3. Relación de recursos físicos empleados para el desarrollo del componente social del Contratista y de la Interventoría.
4. Calificación del componente de gestión social.

#### 5. INFORMACIÓN AMBIENTAL Y SST

1. Informe mensual ambiental y de SST de la Interventoría a la etapa de obra correspondiente (incluyendo el componente de maquinaria/equipo y vehículos), con sus respectivos soportes y análisis de los indicadores propuestos para cada uno de los programas desarrollados en el PIPMA.
2. Control de materiales y copia de los correspondientes certificados de adquisición de todos los materiales empleados en el mes dentro de la obra.
3. Control del aprovechamiento de los Residuos de Construcción y Demolición -RCD-.
4. Manejo de vegetación, si aplica para el contrato.
5. Listado de vehículos utilizados en el mes para la obra.
6. Relación del número de licencia ambiental y/o permiso ambiental y/o PIN ambiental.
7. Relación de los equipos y/o maquinaria utilizada por el Contratista donde se verifique el cumplimiento de las actividades descritas en el plan de mantenimiento presentado por el Contratista de obra y aprobado por la Interventoría.
8. Copia de la certificación de mantenimiento periódica de los baños móviles, anexando copia del permiso de vertimientos vigente expedido por la autoridad ambiental competente.
9. Resumen de las actividades realizadas por la interventoría en cumplimiento del Sistema de Gestión de Seguridad y Salud en el Trabajo, con sus respectivos soportes.
10. Informe de accidentes e incidentes de trabajo en el período, tanto del Contratista de obra como del Interventor.
11. Afiliaciones y pagos del personal del contrato de obra al Sistema General de Seguridad Social Integral.
12. Certificación del revisor fiscal/contador público y representante legal del Contratista de obra (de acuerdo con la naturaleza de la misma) y Subcontratista, donde se exprese paz y salvo por concepto de pagos al Sistema General de Seguridad Social Integral y salarios que contenga como mínimo el número de los trabajadores que laboran en el Contrato de Obra y el periodo laborado.
13. Afiliaciones y pagos del personal del Contrato de Interventoría al Sistema General de Seguridad Social Integral.
14. Certificación del revisor fiscal/contador público y representante legal del Interventor (de acuerdo con la naturaleza de la misma) y Subcontratista, donde se exprese paz y salvo por concepto de pagos al Sistema General de Seguridad Social Integral y salarios que contenga como mínimo el número de los trabajadores que laboran en el Contrato de Obra y el periodo laborado.

<b>ANEXO No. 13 — ANEXO TÉCNICO INTERVENTORIA</b>			
<b>INTERVENTORÍA DE OBRA PÚBLICA DE INFRAESTRUCTURA DE AGUA POTABLE Y SANEAMIENTO BÁSICO</b>			
<b>Código</b>	CCE-EICP-IDI-40	<b>Página</b>	24 de 24
<b>Versión No.</b>	1		

15. Calificación del componente de gestión Ambiental y SST y fichas de seguimiento de labores ambientales.
16. Certificación expedida por la Interventoría donde exprese que se han revisado los documentos soporte de pagos salariales y del SGSSI remitidos por el contratista de obra para el respectivo informe.