



**PATRIMONIO AUTÓNOMO (P.A.)
VERANO ENERGY - VÍA MARGINAL DE LA SELVA OBRAS POR IMPUESTOS
2022.**

**LICITACIÓN PRIVADA ABIERTA No. 001
de 2022**

TÉRMINOS DE REFERENCIA PARA CONTRATAR

OBJETO:

REALIZAR LA INTERVENTORÍA TÉCNICA, ADMINISTRATIVA, FINANCIERA, JURÍDICA, PREDIAL, SOCIAL Y AMBIENTAL PARA EL PROYECTO:

1.	“MEJORAMIENTO Y PAVIMENTACIÓN DE LA VÍA TERCIARIA “MARGINAL DE LA SELVA” QUE COMUNICA MATE PLATANO – EL PESCADO – LA Y DEL CHARO (VILLA CECILIA) – PUERTO NARIÑO, EN EL MUNICIPIO DE SARAVERENA (MUNICIPIO PDET), DEPARTAMENTO DE ARAUCA”
----	--

NOVIEMBRE DE 2022

Página 1 de 94



CONTENIDO

1	DISPOSICIONES GENERALES	6
1.1	ANTECEDENTES	6
1.2	DEFINICIONES Y SIGLAS	7
1.2.1	SIGLAS	13
1.3	DESCRIPCIÓN GENERAL DE LA SOLICITUD DE OFERTAS.....	13
2	INFORMACIÓN DEL PROCESO	14
2.1	OBJETO	14
2.2	ALCANCE.....	14
2.3	LOCALIZACIÓN.....	15
2.4	PRESUPUESTO ESTIMADO PARA EL CONTRATO	15
2.5	MONEDA	16
2.6	FORMA DE PAGO.....	16
2.7	PLAZO DE EJECUCIÓN.....	21
2.8	DESTINATARIOS DEL PROCESO LICITATORIO	21
2.9	CRONOGRAMA.....	21
3	CONDICIONES DEL PROCESO LICITATORIO	23
3.1	RÉGIMEN JURÍDICO APLICABLE	23
3.2	PRINCIPIOS ORIENTADORES.....	23
3.3	VEEDURÍAS CIUDADANAS	23
3.4	LUCHA CONTRA LA CORRUPCIÓN	23
3.5	APERTURA LPA Y PUBLICACIÓN DE LOS TÉRMINOS DE REFERENCIA	23
3.6	CORRESPONDENCIA.....	24
3.7	ADENDAS.....	24
3.8	ANÁLISIS DE LOS RIESGOS PREVISIBLES DEL FUTURO CONTRATO -MATRIZ DE RIESGOS.....	25
3.9	INHABILIDADES E INCOMPATIBILIDADES.....	25
3.10	CONFLICTO DE INTERÉS.....	26
3.11	POTESTAD VERIFICADORA.....	26
4	CONDICIONES PARA LA PRESENTACIÓN	27
4.1	REGLAS PARA LA PRESENTACIÓN DE PROPUESTAS	27

4.1.1	FORMA DE PRESENTACIÓN	27
4.2	PROHIBICIÓN DE PRESENTAR PROPUESTAS ALTERNATIVAS O PARCIALES	29
4.3	VIGENCIA DE LA PROPUESTA	29
4.4	DOCUMENTOS QUE REPOSAN EN LA ENTIDAD DEL CONTRATANTE	30
4.5	INFORMACIÓN DE CARÁCTER RESERVADO EN LAS PROPUESTAS	30
4.6	CONOCIMIENTO DEL SITIO DEL PROYECTO	30
4.7	CIERRE DE LA ETAPA DE RECIBO DE PROPUESTAS	31
4.7.1	AUDIENCIA VIRTUAL DE CIERRE	31
4.8	RETIRO DE LAS PROPUESTAS.....	31
4.9	DOCUMENTOS OTORGADOS EN EL EXTERIOR	32
4.9.1	LEGALIZACIÓN	32
4.9.2	APOSTILLE	32
4.9.3	CONVALIDACIÓN	32
5	EVALUACIÓN DE LAS OFERTA.....	33
5.1	RESERVA	33
5.2	COMITÉ EVALUADOR	33
5.3	VERIFICACIÓN DE REQUISITOS HABILITANTES DE ORDEN JURÍDICO, TÉCNICO Y FINANCIERO.....	34
5.4	PROPUESTA HABILITADA.....	34
5.5	REGLAS DE SUBSANABILIDAD	34
5.6	CAUSALES DE RECHAZO	35
5.7	METODOLOGÍA, VERIFICACIÓN Y CALIFICACIÓN DE LAS PROPUESTAS HABILITADAS.....	38
5.8	TRASLADO DE LAS EVALUACIONES	39
5.9	CRITERIOS DE DESEMPATE	39
5.10	SELECCIÓN ÚNICO PROPONENTE Y ACEPTACIÓN DE LA OFERTA	40
5.11	CAUSALES PARA LA DECLARATORIA DE DESIERTO O FALLIDO DE LA LPA	40
5.12	SUSPENSIÓN Y/O CANCELACIÓN DE LA LICITACIÓN.	41
5.13	MODIFICACIÓN O REVOCATORIA DEL ACTA DE SELECCIÓN.	41
6	REQUISITOS HABILITANTES	41
6.1	REQUISITOS HABILITANTES DE ORDEN JURÍDICO	42
6.1.1	CARTA DE PRESENTACIÓN DE LA PROPUESTA	42

6.1.2	MATRICULA MERCANTIL EXPEDIDA POR LA CÁMARA DE COMERCIO	42
6.1.3	CERTIFICADO DE EXISTENCIA Y REPRESENTACIÓN LEGAL EXPEDIDO POR LA CÁMARA DE COMERCIO	43
6.1.4	PROponentes PLURALES	43
6.1.5	APODERADOS	46
6.1.6	REGISTRO ÚNICO TRIBUTARIO – RUT	47
6.1.7	REGISTRO ÚNICO DE PROponentes	47
6.1.8	MULTAS Y SANCIONES.....	47
6.1.9	CERTIFICADO DE PAGO DE APORTES AL SISTEMA DE SEGURIDAD SOCIAL INTEGRAL Y PARAFISCALES.....	48
6.1.10	GARANTÍA DE SERIEDAD DE LA PROPUESTA	48
6.1.11	FOTOCOPIA DE CÉDULA DE CIUDADANÍA.....	50
6.1.12	ANTECEDENTES VIGENTES A LA FECHA DE CIERRE DEL PROCESO LICITATORIO. ...	50
6.1.13	LISTAS RESTRICTIVAS LAVADO DE ACTIVOS Y FINANCIACIÓN DEL TERRORISMO .	51
6.1.14	ABONO DE LA PROPUESTA	52
6.1.15	CERTIFICACIÓN DEL REVISOR FISCAL	52
6.2	REQUISITOS HABILITANTES DE ORDEN FINANCIERO	52
6.2.1	BALANCE GENERAL Y ESTADO DE RESULTADOS.....	52
6.2.2	NOTAS A LOS ESTADOS FINANCIEROS	53
6.2.3	CERTIFICACIÓN Y DICTAMEN DE LOS ESTADOS FINANCIEROS	53
6.2.4	FOTOCOPIA DE LA TARJETA PROFESIONAL Y CERTIFICADO DE ANTECEDENTES DISCIPLINARIOS	54
6.2.5	INDICADORES FINANCIEROS PROponentes NACIONALES Y EXTRANJEROS.....	54
6.2.6	INDICADORES DE CAPACIDAD ORGANIZACIONAL	56
6.3	REQUISITOS HABILITANTES DE ORDEN TÉCNICO.....	57
6.3.1	EXPERIENCIA MÍNIMA	57
6.3.2	EXIGENCIAS MÍNIMAS DE EXPERIENCIA Y FORMACIÓN ACADÉMICA DEL PERSONAL MÍNIMO REQUERIDO (Personal clave evaluable).....	72
6.3.3	ACREDITACIÓN DE EXPERIENCIA Y FORMACIÓN ACADÉMICA DEL PERSONAL MÍNIMO REQUERIDO Y DEL PERSONAL CLAVE EVALUABLE.	73
6.3.4	PERSONAL MÍNIMO REQUERIDO Y PERSONAL CLAVE EVALUABLE.....	75
6.3.5	CONDICIONES TÉCNICAS ADICIONALES	78

- 6.4 OFERTA ECONÓMICA 79
- 7 REQUISITOS PONDERABLES 81
 - 7.1 CRITERIOS DE EVALUACIÓN Y CALIFICACIÓN DE LAS PROPUESTAS..... 81
 - 7.1.1 EXPERIENCIA DEL PROPONENTE 81**
 - 7.1.2 APOYO A LA INDUSTRIA NACIONAL..... 85**
 - 7.1.3 EQUIPO DE TRABAJO (PERSONAL CLAVE EVALUABLE) 88**
 - 7.1.4 VINCULACIÓN TRABAJADORES CON DISCAPACIDAD PLANTA DE PERSONAL 89**
- 8 SELECCIÓN DEL CONTRATISTA Y SUSCRIPCIÓN DEL CONTRATO 90
 - 8.1 DEBER DE DILIGENCIA E INFORMACIÓN SOBRE EL CONTRATO 90
 - 8.2 CONSECUENCIA DE LA NO SUSCRIPCIÓN DEL CONTRATO Y/O LEGALIZACIÓN DEL MISMO
91
 - 8.3 CONDICIONES PARA LA SUSCRIPCIÓN 91
 - 8.4 CERTIFICACIÓN SARLAFT 91
 - 8.5 PERFECCIONAMIENTO Y EJECUCIÓN..... 92
 - 8.6 GARANTÍAS CONTRACTUALES..... 92
 - 8.7 CONDICIONES CONTRACTUALES..... 93
- 9 ANEXOS 94

1 DISPOSICIONES GENERALES

1.1 ANTECEDENTES

El presente proceso licitatorio se genera en virtud de:

- Que el Ministerio de Hacienda mediante el Decreto 1915 de 2017, por el cual se adiciona el título 5 de parte 6 del libro 1 al Decreto 1625 de 2016, único Reglamentario en Materia Tributaria, para reglamentar el artículo 238 a la Ley 1819 de 2016, determinó que las personas jurídicas contribuyentes del impuesto sobre la Renta y complementario que en el año gravable obtengan ingresos brutos a iguales o superiores a (33.610) Unidad de valor tributario- UVT, pueden efectuar el pago parcial del impuesto de renta mediante la inversión directa en la ejecución de proyectos de trascendencia social, en los diferentes municipios ubicados en las Zonas más afectadas por el conflicto armado – ZOMAC.
- Que mediante el Decreto 2469 de 2018, se modifican y adicionan algunos artículos del Título 5 de la Parte 6 del Libro 1 del Decreto 1625 de 2016 Único Reglamentario en Materia Tributaria.
- Que los contribuyentes del impuesto sobre la renta y complementario podrán optar por el mecanismo de pago a través de OBRAS POR IMPUESTOS en los diferentes Zonas más afectadas por el conflicto armado – ZOMAC.
- Que los proyectos de inversión OBRAS POR IMPUESTOS, deberán tener como objeto la construcción, mejoramiento optimización o ampliación de infraestructura y/o dotación requerida para el suministro de los servicios de agua potable, alcantarillado, energía, salud pública., educación pública y la construcción y /o reparación de infraestructura vial en los municipios ubicados en las Zonas más afectadas por el conflicto armado – ZOMAC.
- Que el contribuyente será responsable de la celebración de los contratos para la preparación planeación y ejecución de los proyectos de OBRAS POR IMPUESTOS, de acuerdo con la legislación privada.
- Que de acuerdo con el Decreto 1915 de 2017, en su artículo 1.6.5.3.4.2, **VERANO ENERGY LIMITED SUCURSAL**, celebró contrato de Fiducia Mercantil No. 3-1-108847, con Fiduprevisora S.A, el día 23 de agosto de 2022, el cual tiene por objeto: *“(…) La constitución de un Patrimonio Autónomo para la administración de los recursos depositados por EL FIDEICOMITENTE, de acuerdo al monto definido del valor de los impuestos a su cargo y que se ha autorizado a destinarse exclusivamente a la ejecución del PROYECTO, para que la FIDUCIARIA como vocera y administradora del mismo, los administre, contrate y pague, hasta la concurrencia de los RECURSOS, en cumplimiento de la finalidad prevista en este contrato. (…)”*
- Que señalado lo anterior, FIDUPREVISORA S.A., como vocera y administradora del **PATRIMONIO AUTÓNOMO VERANO ENERGY - VIA MARGINAL DE LA SELVA OBRAS POR**

IMPUESTOS 2022 se encargará de adelantar las gestiones para el proceso de contratación en los proyectos seleccionados por el Contribuyente y del cual se hace la invitación oficial a los interesados en participar de dicho proceso, el cual se describe:

REALIZAR LA INTERVENTORÍA TÉCNICA, ADMINISTRATIVA, FINANCIERA, JURÍDICA, PREDIAL, SOCIAL Y AMBIENTAL PARA EL PROYECTO:

Ítem	Objeto	BPIN
1.	Mejoramiento y pavimentación de la vía terciaria “Marginal de la Selva” que comunica Mate Plátano – El Pescado – La Y del Charo (Villa Cecilia) – Puerto Nariño, en el municipio de Saravena (municipio PDET), departamento de Arauca.	20211301012268

1.2 DEFINICIONES Y SIGLAS

- **Acta de inicio:** Documento que suscriben las partes signatarias de un contrato y que sirve para señalar el inicio del plazo pactado para la ejecución o cumplimiento del contrato, requisitos exigidos tales como pólizas, certificado de afiliación al Sistema de Seguridad Social, siempre y cuando, en las cláusulas del contrato se hayan pactado.
- **Adenda:** Es el documento mediante el cual, la Entidad Contratante puede modificar los Términos de Referencia del proceso de selección. Las adendas se expiden antes del vencimiento del plazo para presentar ofertas por parte de los oferentes. Así mismo, el Cronograma de los Términos de Referencia podrá ser modificado mediante adenda, una vez vencido el término para la presentación de ofertas y antes de la aceptación de oferta.
- **Anexos:** Son el conjunto de formatos, documentos y estudios que se adjuntan a los presentes Términos de Referencia y que hacen parte integral del mismo.
- **Adjudicatario o seleccionado:** Será el proponente habilitado jurídico, financiera, técnicamente y calificado con el mayor puntaje establecido en los términos de referencia con el cual se celebrará el respectivo contrato.
- **ART:** Agencia de Renovación del Territorio.
- **Certificado de disponibilidad presupuestal:** Documento mediante el cual, se garantiza el principio de legalidad del gasto, es decir, la existencia del rubro y la apropiación presupuestal suficiente para atender un determinado gasto, el cual es expedido por Fiduprevisora S.A. como vocera y administradora del Patrimonio Autónomo y con él se garantiza la existencia de apropiación presupuestal disponible y libre de afectación.

- **Certificado de registro presupuestal:** Documento mediante el cual, se garantiza la apropiación presupuestal de acuerdo con el valor presentado por el proponente seleccionado dentro de su oferta económica y aceptado por el comité evaluador y el Fideicomitente y que consta dentro del acta de aceptación de la oferta. El CRP es expedido por Fiduprevisora S.A. como vocera y administradora del Patrimonio Autónomo, como requisito previo a la suscripción del Contrato.
- **Comité evaluador:** Son las personas responsables del estudio de las propuestas en sus aspectos jurídicos, financieros y técnicos, de conformidad con lo establecido en los Términos de Referencia.
- **Comité Técnico:** Comité conformado por los representantes de EL CONTRIBUYENTE, la GERENCIA, la INTERVENTORÍA y la ENTIDAD NACIONAL COMPETENTE, cuyo objeto principal es el de dar seguimiento estratégico a cada uno de los proyectos de infraestructura.
- **Consortio:** Es una forma asociativa definida en la ley. Permite a sus miembros organizarse mancomunadamente para la celebración y ejecución de un contrato, sin que por ello pierdan su individualidad jurídica, pero asumiendo un grado de responsabilidad solidaria en cumplimiento de las obligaciones contractuales. En consecuencia, todos los consorciados responden solidariamente por los incumplimientos y perjuicios que causaren a terceros.
- **Contratante:** Corresponde a la Fiduciaria La Previsora S.A. como vocera y administradora del **PATRIMONIO AUTÓNOMO VERANO ENERGY - VIA MARGINAL DE LA SELVA OBRAS POR IMPUESTOS 2022.**
- **Contratista:** persona natural o jurídica calificada que toma a su cargo, la ejecución del objeto contractual.
- **Contratista de interventoría y/o interventor:** Es la persona natural, jurídica o figura asociativa responsable del seguimiento técnico, administrativo, financiero, contable, social, ambiental y jurídico requerido durante la ejecución del proyecto. Es la persona encargada de velar por el cumplimiento y desarrollo del proyecto, a la luz de lo dispuesto en el artículo 1.6.5.3.4.8. del Decreto 1915 de 2017 y lo establecido dentro al Manual Operativo Obras por Impuesto 2.0. Su contratación se realiza de acuerdo con los lineamientos emitidos por la Entidad Nacional Competente.
- **Contratistas de obra:** Personas naturales, jurídicas o figuras asociativas especializadas en la ejecución de proyectos de infraestructura vial; Adicionalmente estarán bajo la supervisión y/o verificación de la INTERVENTORÍA en cuanto al avance y cumplimiento de las obligaciones del proyecto.
- **Contrato derivado:** Todo contrato que se derive de la ejecución del Contrato de Fiducia y de la ejecución que tenga como fin el desarrollo de los proyectos del mecanismo de Obras por Impuestos.

- **Contrato de fiducia mercantil:** Es la formalización de un negocio jurídico en virtud del cual una persona, llamada fideicomitente, transfiere uno o más bienes especificados a otra, llamada fiduciario, quien se obliga a administrarlos o enajenarlos para cumplir una finalidad determinada por el constituyente, en provecho de éste o de un tercero llamado beneficiario o fideicomisario.
- **Contribuyente:** Empresa que participó en los procesos de manifestación de interés y a la que le fue vinculado el pago del impuesto de renta a través del mecanismo de obras por impuesto establecido en el artículo 238 de la Ley 1819 de 2016. Para efectos del presente proceso de licitación, el contribuyente es: **VERANO ENERGY LIMITED SUCURSAL.**
- **Entidad nacional competente:** Será la encargada de recibir a satisfacción y en disposición para uso el objeto del proyecto, de asumir la supervisión del contrato de interventoría del proyecto, y aprobar modificaciones al cronograma general en caso de fuerza mayor. Para este caso es el Ministerio de Transporte quien delegó al Instituto Nacional de Vías mediante resolución No. 20223040005775 del 7 de febrero de 2022.
- **Evaluador:** Son las personas responsables de la evaluación de las ofertas presentadas en el presente proceso, en sus aspectos jurídicos, financieros y técnicos de conformidad con lo establecido en los términos de referencia.
- **Factor multiplicador:** Es el factor que el proponente deberá calcular para afectar su oferta económica, considerando principalmente entre otros aspectos, las cargas por concepto de seguridad social, aportes parafiscales y prestacional, viáticos que no estén establecidos como reembolsables, gastos generados por la adquisición de herramientas, equipos, materiales o insumos necesarios para la realización de la labor, gastos de administración, costos de financiamiento, gastos contingentes, impuestos, tasas y contribución, seguros y demás costos indirectos en que él incurra por la ejecución del contrato.
- **Fecha de iniciación de la ejecución del contrato:** Fecha cierta en la cual se inicia el plazo de ejecución del contrato. Por regla general, inicia a partir de la suscripción del acta de inicio, salvo disposición contraria en el Contrato.
- **Fecha de terminación de la ejecución del contrato:** Fecha cierta en que finaliza el plazo de ejecución del contrato.
- **Fideicomitente:** Es la persona jurídica contribuyente del impuesto sobre la renta y complementario que opta para pagar este tributo mediante el mecanismo de pago – OBRAS POR IMPUESTOS – Establecido en el artículo 238 de la Ley 1819 de 2016. Es el mismo contribuyente.
- **Fiduciaria:** Fiduprevisora S.A. es una entidad de servicios financieros; sociedad anónima autorizada y sujeta a la Inspección, control y vigilancia de la Superintendencia Financiera de

Colombia que administra o gestiona de acuerdo con las instrucciones otorgadas por el fideicomitente y las normas vigentes. Es la vocera y administradora del Patrimonio Autónomo.

- **Formatos o anexos:** Es el conjunto de documentos que se adjuntan a los presentes términos de referencia y que hacen parte integral del mismo.
- **Garantía de seriedad de la oferta:** Es el mecanismo de cobertura de riesgos que deberá ser presentada por los proponentes con su propuesta. La garantía de seriedad de oferta tiene carácter indemnizatorio. Lo anterior significa que se hace exigible por parte del contratante para reparar los perjuicios que se le hayan causados por las conductas objeto de la cobertura. Con esta garantía se protege al contratante de la ocurrencia de uno de los siguientes riesgos: I) La no ampliación de la vigencia de la garantía de seriedad de la oferta. II) El retiro de la propuesta después de vencido el plazo fijado para la presentación de las ofertas. III) La no suscripción del contrato sin justa causa por parte del adjudicatario. IV) La falta de otorgamiento por parte del proponente seleccionado de la garantía de cumplimiento del contrato.
- **Gerente del proyecto:** La gerencia del proyecto será la responsable de la administración de la ejecución y construcción de la obra, garantizando su desarrollo conforme con lo registrado en el banco de proyectos de inversión en las Zonas Más Afectadas por el Conflicto Armado –**ZOMAC** del Sistema Unificado de Inversiones y Finanzas Públicas -**SUIFP** y el cronograma general aprobado por la entidad nacional competente. Para lo anterior, la gerencia deberá realizar la gestión precontractual y contractual de los bienes y servicios requeridos y ordenar a la fiducia el desembolso a los beneficiarios de los pagos, previo cumplimiento de las condiciones pactadas en cada contrato y el visto bueno de la interventoría.
- **Hipervínculo:** Vínculo asociado a un elemento de un documento con hipertexto, que apunta a un elemento de otro texto u otro elemento multimedia.
- **INVÍAS:** Instituto Nacional de Vías, delegado por el Ministerio de Transporte, mediante resolución No. 20223040005775 del 7 de febrero de 2022, será la entidad encargada de realizar la supervisión del contrato de interventoría.
- **Licitación Privada Abierta:** denominación o nombre otorgado al tipo de proceso que se debe llevar a cabo para la selección de los contratistas en virtud del mecanismo de Obras por Impuestos a la luz de lo dispuesto en el artículo 1.6.5.3.4.6 del Decreto 1915 de 2017. Se trata de un proceso de selección regulado por la legislación privada, sin perjuicio de la inclusión de los principios de publicidad, selección, objetiva y buena fe contractual durante el desarrollo de la selección del contratista.
- **No objeción de la entidad competente – INVIAS:** Pronunciamiento emitido por el Ministerio de Vivienda, Ciudad y Territorio en cuanto al documento denominado Términos

de Referencia elaborado con base en los lineamientos de la Entidad Nacional Competente, para que se proceda a la publicación por parte de EL CONTRATANTE dentro de los cinco (5) días hábiles siguientes a la expedición de la no objeción.

- **Objeto:** Actividades a ejecutar como consecuencia de la adjudicación del presente proceso licitatorio.
- **Obras por impuestos:** Instrumento por medio del cual, los grandes contribuyentes, extinguen las obligaciones tributarias del impuesto sobre la renta y complementarios, a través de la inversión directa en la ejecución de proyectos de inversión dentro de las ZOMAC y los municipios PDET. Lo anterior, de conformidad con lo dispuesto en la Ley 1819 de 2016, Decreto 1915 de 2017, Decreto 2469 de 2018 y Manual Operativo de Obras por Impuestos.
- **Oferta Económica:** Es el componente económico de la propuesta presentada por el proponente para el presente proceso licitatorio.
- **Oferta o propuesta:** Es el proyecto de negocio jurídico que una persona formula a otra, la cual deberá contener los elementos esenciales del negocio y ser comunicada al destinatario. Entendiéndose comunicada cuando se utilice cualquier medio adecuado para hacerla conocer del destinatario. La propuesta será irrevocable. De consiguiente, una vez comunicada, no podrá retractarse el proponente, so pena de indemnizar los perjuicios que con su revocación cause al destinatario, lo anterior, en consonancia con lo establecido en los artículos 845 y 846 del Código de Comercio.
- **OneDrive:** Es el servicio en la nube de Microsoft que le conecta a todos los archivos. Le permite almacenar y proteger sus archivos, compartirlos con otros usuarios y obtener acceso a ellos desde cualquier lugar de todos los dispositivos
- **PDET:** los Programas de Desarrollo con Enfoque Territorial son un instrumento de planificación participativa que busca definir las visiones a futuro y proyectos prioritarios de las comunidades más afectadas por el conflicto armado. Hacen parte 170 Municipios.
- **Primer orden de elegibilidad:** Es la posición que ocupa el proponente que, habiendo cumplido con los requisitos habilitantes, obtiene el puntaje más alto luego de efectuarse la calificación de los criterios de ponderación de las propuestas presentadas, previstas en los términos de referencia.
- **Proponente u oferente:** Es la persona natural o jurídica, nacional o extranjera con ánimo de lucro que se presenta de forma individual y que presenta una propuesta para participar en el proceso de selección que se rige a través de los Términos de Referencia.
- **Proponente seleccionado y/o proponente adjudicatario:** Será el proponente habilitado jurídico, financiero, técnicamente y calificado con el mayor puntaje establecido en los Términos de Referencia con quien se celebrará el respectivo contrato.

- **Propuesta habilitada:** Es aquella Propuesta presentada por un Proponente que cumple con las condiciones establecidas como requisitos habilitantes en los términos de referencia y que podrán continuar con el proceso de evaluación de requisitos ponderables.
- **Propuesta rechazada:** Es aquella Propuesta presentada por un Proponente que incurra en alguna de las causales de rechazo establecidas en el Términos de referencia.
- **Proyecto:** Aquellos susceptibles de ser financiados a través del mecanismo de pago -Obras por Impuestos-, los cuales deberán ser formulados y estructurados de conformidad con las metodologías del Departamento Nacional de Planeación -DNP, y contar con los estudios y diseños acordes con los lineamientos técnicos establecidos en la normativa vigente para el sector de inversión del proyecto, incluyendo un análisis de riesgos con el nivel de detalle acorde con la complejidad y naturaleza del proyecto. Corresponde al proyecto de: *Mejoramiento y pavimentación de la vía terciaria "Marginal de la Selva" que comunica Mate Plátano – El Pescado – La Y del Charo (Villa Cecilia) – Puerto Nariño, en el municipio de Saravena (municipio PDET), departamento de Arauca*
- **Recibo a satisfacción:** Documento mediante el cual el interventor certifica que ha recibido el proyecto a cabalidad y de acuerdo con el alcance exigido por la Entidad Nacional Competente por parte del Contratista y la Gerencia del Proyecto; de conformidad con lo dispuesto en el artículo 1.6.5.3.5.3. del Decreto 1915 de 2017.
- **Requisitos habilitantes:** Son aquellos que miden la aptitud del proponente para participar en el proceso de contratación como oferente y están referidos a su capacidad jurídica, financiera y técnica.
- **Requisitos ponderables:** Son aquellos que permiten la evaluación objetiva del proponente para determinar la oferta más favorable y establecer un orden de elegibilidad.
- **Sesión de inicio:** Reunión en la cual se deberá verificar el cumplimiento de los requisitos de la etapa de preparación y la cual es un requisito previo para dar inicio a la obra o proyecto. La fiduciaria será la responsable de convocar, dentro de los cinco (5) días hábiles siguientes a la fecha establecida en el cronograma general del proyecto, al contribuyente, al gerente del proyecto, al interventor, un (1) representante de la ART y el supervisor de la interventoría designado por la Entidad Nacional Competente, de acuerdo con el artículo 1.6.5.3.4.10 del Decreto 1915 de 2017.
- **SUIFP:** Sistema Unificado de Inversiones y Finanzas Públicas, sistema administrado por el DNP y en el cual se registró la información de los proyectos.
- **Supervisor del contrato:** Sera el encargado del seguimiento técnico, administrativo, financiero, jurídico, predial, social, y ambiental sobre el cumplimiento del objeto del

contrato de interventoría y será ejercido por la Entidad Nacional Competente o a quien este delegue.

- **Términos de Referencia:** Documento que contiene las disposiciones generales y específicas del proceso licitatorio, e incluye todos los anexos publicados.
- **Unión temporal:** Forma de participación en la que dos o más personas de manera conjunta presentan una misma propuesta para la adjudicación, celebración y ejecución de un contrato, respondiendo solidariamente por el cumplimiento total de la propuesta y del objeto contratado. En consecuencia, las sanciones por el incumplimiento de las obligaciones derivadas de la propuesta y del contrato se impondrán de acuerdo con la participación en la ejecución de cada uno de los miembros de la unión temporal.
- **ZOMAC:** Son las zonas más afectadas por el conflicto armado, están constituidas por 344 municipios considerados como los afectados, estos fueron definidos por el Ministerio de Hacienda, departamento Nacional de Planeación y la Agencia de Renovación del Territorio (ART) de acuerdo con el Decreto 1650 de 2017.

1.2.1 SIGLAS

ART: Agencia de Renovación del Territorio.

CDP: Certificado de Disponibilidad Presupuestal.

CRP: Certificado de Registro Presupuestal.

DIAN: Dirección de Impuestos y Aduanas Nacionales.

DNP: Departamento Nacional de Planeación.

ENC: Entidad Nacional Competente.

INVÍAS: Instituto Nacional de Vías

LPA: Licitación Privada Abierta.

MINTRANSPORTE: Ministerio de Transporte.

P.A.: Patrimonio Autónomo.

PDET: Programa de Desarrollo con Enfoque Territorial

SARLAFT: Sistema de Administración del Riesgo de Lavado de Activos y de la Financiación del Terrorismo.

SMMLV: Salario Mínimo Mensual Legal Vigente.

SPI: Sistema de Información de Seguimiento a Proyectos de Inversión Pública.

TDR: Términos de Referencia.

ZOMAC: Zonas más afectadas por el conflicto armado.

1.3 DESCRIPCIÓN GENERAL DE LA SOLICITUD DE OFERTAS

El interesado en la solicitud de ofertas deberá evaluar su capacidad para participar, teniendo en cuenta lo previsto en este documento y en los siguientes:

Anexo No. 1 al 18, enunciados y publicados en la página web de la Entidad Contratante.

Este documento contiene las condiciones con base en las cuales EL CONTRATANTE inicia el trámite de solicitud de ofertas descrito más adelante. El interesado debe verificarlas completamente y en caso de dudas, solicitar las aclaraciones que considere pertinentes.

El hecho de que los interesados no se informen y documenten debidamente sobre los detalles y condiciones bajo los cuales se contratará, no se considerará como excusa válida para la eventual formulación de posteriores reclamaciones.

Con la presentación de la oferta el representante legal o apoderado de la persona jurídica, el representante de la figura asociativa, o la persona natural, según corresponda, manifestará que ha analizado y aceptado todos los documentos de los Términos de Referencia y obtenido todas las aclaraciones necesarias sobre los puntos que consideraba inciertos o dudosos.

2 INFORMACIÓN DEL PROCESO

2.1 OBJETO

REALIZAR LA INTERVENTORÍA TÉCNICA, ADMINISTRATIVA, FINANCIERA, JURÍDICA, PREDIAL, SOCIAL Y AMBIENTAL PARA EL PROYECTO:

Ítem	Objeto	BPIN
1.	Mejoramiento y pavimentación de la vía terciaria “Marginal de la Selva” que comunica Mate Plátano – El Pescado – La Y del Charo (Villa Cecilia) – Puerto Nariño, en el municipio de Saravena (municipio PDET), departamento de Arauca.	20211301012268

2.2 ALCANCE

El proponente interesado en participar en el proceso de Licitación Privada Abierta debe ejecutar las actividades propias de la INTERVENTORÍA DEL PROYECTO en relación con la ejecución del proyecto, garantizando su desarrollo conforme con lo registrado en el banco de proyectos de inversión en las Zonas Más Afectadas por el Conflicto Armado –ZOMAC del Sistema Unificado de Inversiones y Finanzas Públicas -SUIFP y el cronograma general aprobado por la Entidad Nacional Competente. Para lo anterior, la Interventoría realizará el respectivo seguimiento, control integral y aprobación a todas las actividades de ejecución de la obra; se ejecutarán de acuerdo con lo contemplado en los documentos que hacen parte integral de la presente licitación, además de los requerimientos técnicos y las obligaciones establecidas en el Decreto 1915 de 2017, sus normas complementarias y el Manual Operativo de Obras por Impuestos expedido por la ART.

Ver **anexo No. 15**. Anexo técnico.

2.3 LOCALIZACIÓN

La ejecución del proyecto se localiza en el área rural del municipio de Saravena. El tramo de vía terciaria a intervenir tiene como punto de inicio en el K1+410 hasta el punto final de la intervención en el K17+420 (de la Vía Terciaria denominada “La Marginal de la Selva”).

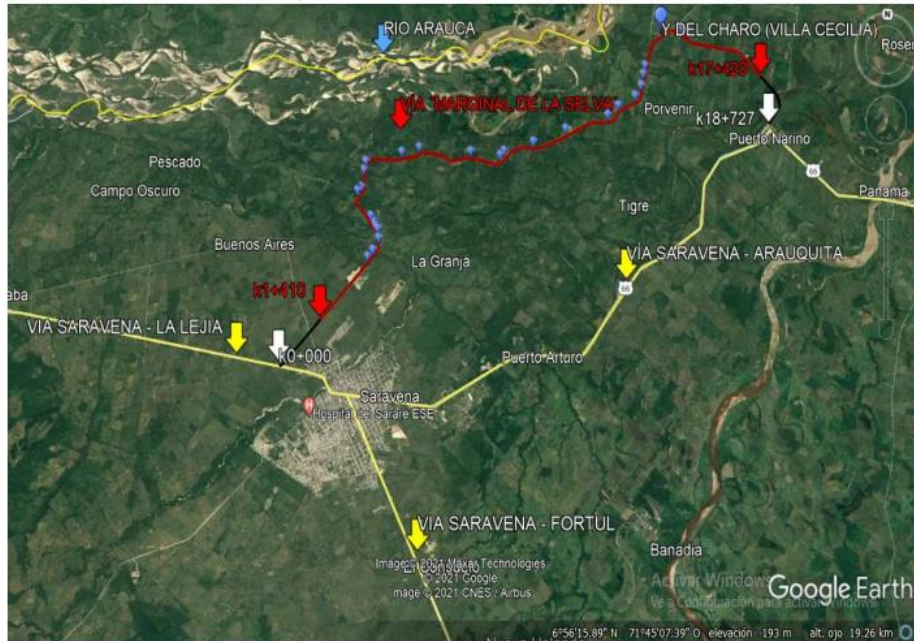

2.4 PRESUPUESTO ESTIMADO PARA EL CONTRATO

El Presupuesto Estimado (PE) para la ejecución del contrato de acuerdo con el certificado de disponibilidad presupuestal (CPD), es hasta por la suma de **DOS MIL DOSCIENTOS NOVENTA Y SEIS MILLONES SEISCIENTOS SETENTA Y SEIS MIL DOSCIENTOS PESOS (\$2.296.676.200,00 M/CTE.)**, incluido el IVA, costos, gastos, impuestos, tasas y demás contribuciones a que hubiere lugar, el cual no supera el valor del presupuesto aprobado por el Ministerio de Transporte, publicado en el Sistema Unificado de Inversiones y Finanzas Públicas-SUIFP.

El valor del presupuesto estimado para el contrato de interventoría, debe incluir sueldos del personal utilizado para la realización del trabajo, afectados por el factor multiplicador, gastos administrativos, costos directos (arriendo oficina principal, computadores, muebles, papelería, servicios públicos, copias, fotografías, desplazamiento aéreo, desplazamiento terrestre, hospedaje, entre otros costos directos) y demás tributos que se causen por el hecho de su celebración, ejecución y liquidación, así como los gastos administrativos generados durante la ejecución del

mismo. El factor multiplicador se aplica únicamente sobre los sueldos, incluyendo dominicales y festivos y partidas que tengan efectos sobre las prestaciones sociales, como las primas de localización.

Para el desarrollo del contrato de interventoría, los proponentes deben enmarcar su ofertar entre el valor mínimo y máximo descrito a continuación por cada proyecto, es decir, no podrán presentar un valor inferior al valor mínimo, ni superior al valor máximo del presupuesto estimado por proyecto. Las propuestas que no cumplan con esta condición incurrirán en una causal de rechazo:

Tabla 1. Presupuesto estimado

PROYECTO	DESCRIPCIÓN	VALOR MÍNIMO (90%) PRESUPUESTO ESTIMADO	VALOR MÁXIMO PRESUPUESTO ESTIMADO
1	Interventoría técnica, administrativa, financiera, jurídica, predial, social y ambiental para el proyecto: Mejoramiento y pavimentación de la vía terciaria “Marginal de la Selva” que comunica Mate Plátano – El Pescado – La Y del Charo (Villa Cecilia) – Puerto Nariño, en el municipio de Saravena (municipio PDET), departamento de Arauca.	\$ 2,067,008,580.00	\$ 2.296.676.200,00

El proponente deberá presentar una oferta por cada proyecto de acuerdo con los anexos de oferta económica que hacen parte integral de los presentes términos de referencia donde se especifica por proyecto el personal mínimo requerido y los demás ítems que se requieran para el cumplimiento del objeto contractual.

2.5 MONEDA

Se deberá cotizar los precios de la oferta en pesos colombianos.

2.6 FORMA DE PAGO

El **CONTRATANTE** pagará el contrato de **INTERVENTORÍA** de la siguiente manera:

- I. Pagos mensuales hasta el CUARENTA POR CIENTO (40%) del valor de la interventoría, como un valor fijo mensual de conformidad con la oferta presentada y aceptada por el CONTRATANTE, por instrucción del Fideicomitente teniendo en cuenta la estructura de costos aprobada por la Entidad Nacional Competente para el proyecto en cuestión y efectivamente empleado en la ejecución de los trabajos. Para este pago, se deberá presentar junto a la factura, informe donde se especifique mes a mes el porcentaje de

avance de obra por cada proyecto según los tiempos estipulados en el cronograma y previo visto bueno de la Entidad Nacional Competente: INSTITUTO NACIONAL DE VÍAS -INVIAS.

- II. Un CINCUENTA POR CIENTO (50%) del valor de la interventoría, aprobado por el Supervisor en el mes a certificar de Interventoría se pagará en relación al porcentaje ejecutado de obra sobre el porcentaje programado en el periodo a certificar, dicho porcentaje será verificado con el informe mensual del proyecto que se encuentre en ejecución, los cuales se realizarán con la entrega de los informes de las actividades desarrolladas en el mes correspondiente conforme a las obligaciones del contrato de Interventoría y requeridos por el Supervisor delegado por la Entidad Nacional Competente, quien deberá dar visto bueno a la recepción de los informes y aprobar los pagos.

PARÁGRAFO PAGO DE VALORES FACTURADOS: Del valor total facturado por la interventoría se imputarán los pagos de acuerdo con las siguientes formulas.

$$\text{PAGO POR AVANCE DE OBRA} = (\text{Valor aprobado por el Supervisor en el mes a certificar} \times 50\%) \times \% \left(\frac{\% \text{ Ejecutado}}{\% \text{ Programado}} \right)$$

$$\text{PAGO FIJO} = \text{Valor aprobado por el Supervisor en el mes a certificar} \times 40\%$$

Nota 1: Cuando se tengan saldos pendientes del componente variable, en razón al avance ejecutado sobre el programado, dicha proporción se cancelará al Contratista, cuando éste informe a la Gerencia, que la ejecución del proyecto está cumpliendo con lo programado acumulado, quien, a su vez, validará dicha información de acuerdo con el informe correspondiente.

En ninguno de los casos podrá ser reconocido un valor porcentual mayor al programado acumulado para el mes en cuestión.

Nota 2: Para el pago el contratista deberá presentar junto a cada factura el informe mensual de avance del trabajo individual para cada uno de los contratos de obra objeto de la interventoría, con el visto bueno del supervisor del contrato, acompañadas de los recibos de pago de los aportes a seguridad social y/o parafiscales del respectivo periodo a facturar.

Nota 3: La factura deberá presentarse de forma mensual y la fecha de la misma deberá estar dentro del mes que se remite para pago acompañada de todos los soportes requeridos. En caso de no ser posible su presentación dentro del mes deberá informar por medio de comunicado o pre factura el monto susceptible a causación o provisionamiento.

- III. El diez (10%) restante del valor de cada proyecto de la interventoría se pagará con la presentación del informe final avalado por el Instituto Nacional de Vías, el recibo de

infraestructura por parte de la ENC, la suscripción del acta de liquidación del contrato de interventoría con los respectivos soportes y actualización de garantías exigidas en el contrato.

PARÁGRAFO PRIMERO: Para los pagos, el CONTRATISTA deberá acreditar que se encuentra al día en el pago de aportes parafiscales relativos al Sistema de Seguridad Social Integral, así como los propios al Servicio Nacional de Aprendizaje - SENA, Instituto Colombiano de Bienestar Familiar – ICBF y las Cajas de Compensación Familiar, cuando corresponda, o certificación del pago de los aportes de Pensión, Riesgos Laborales y de Caja de Compensación Familiar, de todo el personal vinculado directamente a la ejecución del proyecto, incluido el personal independiente que preste sus servicios para la ejecución del proyecto.

Así mismo se deberá adicionar como soporte al pago, oficio suscrito por el representante legal de la interventoría y/o director de la interventoría y/o el personal responsable del cumplimiento de todas las normas de seguridad y salud en el trabajo donde indique tácitamente que el contratista cumplió a cabalidad con las obligaciones establecidas en el contrato sobre la materia.

PARÁGRAFO SEGUNDO: Previo al pago, debe existir instrucción del Gerente del proyecto, radicada con la totalidad de documentos a la fiduciaria como vocera y administradora del Patrimonio Autónomo, aprobación escrita del Supervisor del contrato con su visto bueno frente a los informes presentados por parte del Contratista que, para el presente contrato, el Supervisor es el Ministerio de Transporte o quien este delegue, quien verificará el cumplimiento del objeto del contrato.

PARÁGRAFO TERCERO: Los porcentajes de dedicación del personal mínimo estarán sujetos a las necesidades propias del proyecto y a lo aprobado por la Entidad Nacional Competente a cargo de la supervisión del contrato y solo se reconocerá el porcentaje de dedicación efectivamente acreditado. Con la presentación de la propuesta, el proponente acepta el conocimiento de esta situación y, por ende, no habrá lugar a reclamaciones por el reconocimiento de dedicaciones por un menor porcentaje.

Conforme a lo anterior, el valor del contrato estará sujeto al reconocimiento de mayores o menores dedicaciones del personal para la ejecución del objeto contractual y se ajustará a las necesidades propias del proyecto aprobadas previamente por el Supervisor del contrato. Dicho valor estará sujeto a la aprobación por parte del supervisor de las dedicaciones de personal y costos indirectos, lo cual no dará oportunidad al contratista para hacer reclamos por la modificación eventual del valor del contrato.

PARÁGRAFO CUARTO: Si la ejecución del contrato empieza en un día diferente al inicio del mes, se deberá hacer el corte de la primera factura únicamente por los días restantes hasta el último día mes en curso. Posteriormente se presentarán cortes de actas mensuales que contengan los servicios efectivamente prestados. Finalmente, el último pago de los componentes fijo y variable del valor del contrato de interventoría corresponderá a los días proporcionales del mes frente a la fecha final de ejecución. Está validación la realizará el supervisor del contrato.

PARÁGRAFO QUINTO: Para la realización de los pagos, se procederá de la siguiente manera:

- a. El Contratista presentará al Supervisor del Instituto Nacional de Vías dentro de los primeros cinco (5) días hábiles de cada mes el informe de avance mensual.
- b. El Supervisor, dentro de los siete (7) días hábiles siguientes, revisa y aprueba el informe, con copia al Gerente del Proyecto. Si el Supervisor no está de acuerdo con el contenido del informe, realizará observaciones y solicitará los ajustes correspondientes dentro del término antes mencionado y el Contratista deberá remitir el informe nuevamente dentro de los tres (3) días hábiles siguientes. Los términos para el pago se volverán a contar desde el momento en que el Supervisor reciba el informe a satisfacción.
- c. Una vez se haya aprobado el informe por parte del Supervisor, el Contratista debe radicar ante el Gerente del proyecto los documentos de pago, solo hasta ese momento el contratista expedirá la factura de venta.
- d. El Gerente del proyecto radica la totalidad de los soportes de pago a Fiduprevisora S.A., quien tendrá cinco (5) días hábiles para realizar el pago.

Si la documentación está incompleta y con errores, los términos para el pago se volverán a contar desde el momento en que el gerente del proyecto subsane la información.

PARÁGRAFO SEXTO: Para tramitar los pagos aquí mencionados, el INTERVENTOR debe radicar su solicitud ante el SUPERVISOR para la obtención del visto bueno del respectivo informe. El CONTRATISTA deberá presentar al GERENTE los siguientes documentos para pago:

- a. Factura o documento equivalente, la cual deberá presentarse a nombre del **P.A. VERANO ENERGY - VÍA MARGINAL DE LA SELVA OBRAS POR IMPUESTOS 2022** - NIT 830.053.105-3; el INTERVENTOR se compromete a adoptar el sistema de facturación electrónica cuando esté obligado a hacerlo.
- b. Informe de avance mensual o informe final según el caso, con los anexos y con visto bueno soportado por escrito aprobados por el SUPERVISOR.
- c. Soportes de pago de seguridad social integral y aportes parafiscales, soportado por la certificación firmada por el Representante Legal y el Revisor fiscal, en caso de aplicar este último.
- d. Oficio suscrito por el personal responsable del cumplimiento de todas las normas de seguridad y salud en el trabajo donde indique tácitamente que el contratista cumplió a cabalidad con las obligaciones establecidas en el contrato sobre la materia.
- e. RUT con fecha actualizada.
- f. Certificación bancaria (Por única vez).
- g. Declaración juramentada donde indique si para el desarrollo de su actividad ha contratado o vinculado más de un trabajador para desarrollar el objeto contractual.
- h. Formato de Instrucción de pago del GERENTE DEL PROYECTO con destino al CONTRATANTE.

El GERENTE del proyecto tendrá hasta cinco (5) días hábiles para verificar los soportes e instruir el pago, luego de verificado e instruido el pago correspondiente, el GERENTE radicará la solicitud para el trámite de pago correspondiente, a través de la plataforma electrónica destinada por la Fiduciaria

para tal fin. En caso de requerirse radicación física de los documentos de pago, el CONTRATISTA deberá solicitar el paquete de información antes mencionado y proceder con su radicación ante la CONTRATANTE en las fechas y horas establecidas para tal fin, el anterior proceso está sujeto a cambios de acuerdo con los procesos internos que maneje la CONTRATANTE para el trámite de los pagos según las condiciones particulares (entrega física, trámite virtual).

PARÁGRAFO SÉPTIMO: FIDUPREVISORA S.A. como agente retenedor liquidará y pagará todas las obligaciones tributarias tanto de carácter nacional como territorial a las cuales está sujeto el CONTRATISTA (impuestos, contribuciones, entre otros), de las que de acuerdo con la ley fuere responsable el mismo.

El CONTRATISTA declara el cumplimiento de sus obligaciones de carácter tributario, por lo tanto, asumirá las consecuencias penales y fiscales por cualquier omisión o falla al respecto.

El CONTRATISTA declarará en cada pago a través de la certificación firmada por el Representante Legal y el Revisor fiscal (en caso de aplicar este último), estar cumpliendo sus obligaciones con los sistemas de salud, pensiones y ARL.

PARÁGRAFO OCTAVO: Si las facturas o documentos equivalentes no han sido correctamente elaborados o no se acompañan los documentos requeridos para el pago y/o se presentan de manera incorrecta, el término para éste sólo empezará a contarse desde la fecha en que se aporte el último de los documentos y/o se presenten en debida forma y aplicará la misma regla de trámite en el segundo pago si la corrección no se hace dentro de los primeros cinco (5) días hábiles siguientes al vencimiento de cada pago, acorde a la forma de pago que se tramite. Las demoras que se presenten por estos conceptos serán responsabilidad del contratista y no tendrán por ello derecho al pago de intereses o compensación de ninguna naturaleza.

PARÁGRAFO NOVENO: El CONTRATANTE realizará el pago a través de transferencia electrónica al **CONTRATISTA** a la cuenta bancaria que este le indique, dentro de los cinco (5) días hábiles siguientes a la instrucción de pago emitida por el Gerente del Proyecto y la correcta radicación de los documentos por parte del CONTRATISTA al Gerente del Proyecto.

PARÁGRAFO DÉCIMO: Por medio del presente contrato, el INTERVENTOR acepta someterse a los procedimientos establecidos por Fiduciaria La Previsora S.A. (como vocera y administradora del PATRIMONIO AUTÓNOMO).

PARÁGRAFO DÉCIMO PRIMERO: CONDICIÓN SUSPENSIVA DE PAGO. El último pago correspondiente al DIEZ POR CIENTO (10%) del valor del contrato, se realizará con la presentación del informe final avalado por el Instituto Nacional de Vías, el recibo de infraestructura por parte de la ENC, la suscripción del acta de liquidación del contrato de interventoría con los respectivos soportes y actualización de garantías exigidas en el contrato.

NOTA 1: El contratista debe tener en cuenta en el momento de la facturación, todas las facturas deben salir a nombre del Patrimonio Autónomo.

2.7 PLAZO DE EJECUCIÓN

A continuación, se describe el plazo correspondiente para la ejecución el proyecto, el cual se contará a partir de la suscripción del acta de inicio.

Tabla 2. Plazo de ejecución.

PROYECTO	DESCRIPCIÓN	PLAZO ESTIMADO
1	Interventoría técnica, administrativa, financiera, jurídica, predial, social y ambiental para el proyecto: Mejoramiento y pavimentación de la vía terciaria “Marginal de la Selva” que comunica Mate Plátano – El Pescado – La Y del Charo (Villa Cecilia) – Puerto Nariño, en el municipio de Saravena (municipio PDET), departamento de Arauca.	Veinte (20) meses

Sin perjuicio de los plazos antes mencionado, la ejecución del contrato culminará con la entrega a satisfacción del proyecto con mayor duración por parte de la Entidad Nacional Competente.

2.8 DESTINATARIOS DEL PROCESO LICITATORIO

Podrán participar en el presente proceso licitatorio las personas naturales y/o jurídicas, nacionales y/o extranjeras con ánimo de lucro con domicilio y/o sucursal en Colombia, presentándose de forma individual y/o plural, figuras asociativas (uniones temporales y/o consorcios) que cuenten con la capacidad operativa, recurso humano y físico para garantizar el cumplimiento del objeto del contrato. Cada proponente deberá presentar solamente una oferta.

2.9 CRONOGRAMA

Actividad	Fecha, hora y lugar según corresponda
Apertura LPA y publicación de los Términos de Referencia	Fecha: 4/11/2022 Lugar: Página Web de Fiduprevisora S.A. https://www.fiduprevisora.com.co/obras-por-impuestos/
Plazo máximo para la presentación de observaciones a los Términos de Referencia.	Fecha: 10/11/2022 Hora: 6:00 p.m. Vía correo electrónico: licitacionesoxi@fiduprevisora.com.co
Plazo máximo para ofrecer respuesta a las observaciones a los Términos de Referencia.	Fecha: 16/11/2022 Lugar: Página Web de Fiduprevisora S.A. https://www.fiduprevisora.com.co/obras-por-impuestos/

Actividad	Fecha, hora y lugar según corresponda
Cierre de la etapa de recibo de propuestas– (plazo máximo de presentación de oferta)	Fecha: 23/11/2022 Hora: 11:00 a.m. Lugar: correo electrónico licitacionesoxi@fiduprevisora.com.co Se aclara que se tendrán por no presentadas las ofertas enviadas por otros medios diferentes.
Audiencia virtual de cierre	Fecha: 23/11/2022 Hora: 4:00 p.m Lugar: Link de Microsoft Teams publicado mediante comunicado en la Página Web de Fiduprevisora S.A., un (1) días hábil antes del cierre.
Evaluación de las ofertas (requisitos habilitantes)	Fecha: 28/11/2022
Publicación del informe de requisitos habilitantes (orden jurídico, financiero y técnico, -solicitud de subsanación-).	Fecha: 29/11/2022 Lugar: Página Web de Fiduprevisora S.A. https://www.fiduprevisora.com.co/obras-por-impuestos/
Oportunidad para subsanar	Fecha: 02/12/2022 Hora: 6:00 p.m. Vía correo electrónico: licitacionesoxi@fiduprevisora.com.co
Publicación del informe definitivo de requisitos habilitantes (orden jurídico, financiero y técnico)	Fecha: 07/12/2022 Lugar: Página Web de Fiduprevisora S.A. https://www.fiduprevisora.com.co/obras-por-impuestos/
Evaluación de los requisitos ponderables	Fecha: 09/12/2022
Publicación del informe de requisitos ponderables	Fecha: 13/12/2022 Lugar: Página Web de Fiduprevisora S.A. https://www.fiduprevisora.com.co/obras-por-impuestos/
Plazo para presentar observaciones al informe de evaluación de requisitos ponderables	Fecha: 15/12/2022 Hora: 6:00 p.m. Vía correo electrónico: licitacionesoxi@fiduprevisora.com.co
Respuesta a observaciones y publicación del Informe Definitivo de requisitos ponderables (orden de elegibilidad, recomendación del contratista seleccionado o de declaratoria desierta o fallido de la LPA)	Fecha: 19/12/2022 Lugar: Página Web de Fiduprevisora S.A. https://www.fiduprevisora.com.co/obras-por-impuestos/
Publicación de acta de aceptación de la oferta o de declaratoria desierta	Dentro de los tres (3) días hábiles posteriores a la fecha de publicación del informe definitivo de requisitos ponderables.

3 CONDICIONES DEL PROCESO LICITATORIO

3.1 RÉGIMEN JURÍDICO APLICABLE

La presente LICITACIÓN PRIVADA ABIERTA estará sometida a la legislación y jurisdicción colombiana, en lo referente al régimen de contratación privada contenido en el Código Civil, el Código de Comercio y demás normas concordantes; así como, a los principios rectores de la función administrativa y lo dispuesto en el artículo 1.5.5.3.4.6 del Decreto 1915 de 2017. Por tanto, los Términos de Referencia y en general los documentos que se profieran en el proceso, se supeditarán a las precitadas normas.

3.2 PRINCIPIOS ORIENTADORES

De acuerdo con el Artículo 13 de la Ley 1150 de 2007, las entidades no sometidas al estatuto general de contratación de la administración pública deberán aplicar en desarrollo de su actividad contractual y acorde con su régimen legal especial, los principios de la función administrativa y de la gestión fiscal de que tratan los Artículos 209 y 267 de la Constitución Política, respectivamente, y estarán sometidas al régimen de inhabilidades e incompatibilidades previsto legalmente para la contratación estatal. Por lo anterior, los procesos mediante los cuales se contratan los bienes y servicios necesarios deben realizarse respetando los principios de economía, igualdad, selección objetiva, libre concurrencia, transparencia y pluralidad de oferentes.

3.3 VEEDURÍAS CIUDADANAS

Las veedurías ciudadanas establecidas en la ley, podrán realizar control social al presente proceso de selección y al contrato resultante, para tal fin se les proporcionará toda la información y documentación requerida.

3.4 LUCHA CONTRA LA CORRUPCIÓN

El PROPONENTE con la presentación de la propuesta expresa su intención de apoyar la acción del Estado Colombiano y de la Entidad para fortalecer la transparencia en los procesos de contratación y se compromete formalmente a no efectuar o facilitar actos, acuerdos o conductas de corrupción. En el evento de conocerse casos de corrupción en las entidades del Estado, se debe reportar el hecho a Secretaría de Transparencia de Presidencia de la República o quien haga sus veces.

3.5 APERTURA LPA Y PUBLICACIÓN DE LOS TÉRMINOS DE REFERENCIA

La apertura de la LPA se realizará con la publicación de los Términos de Referencia y los documentos del proceso a través de la página web www.fiduprevisora.com.co en la sección de obras por impuestos, y estarán a disposición de cualquier interesado.

Los documentos de la presente LICITACIÓN PRIVADA ABIERTA, documentos técnicos, matriz de riesgos, presupuesto y demás documentos que se generen, se podrán consultar en la página web www.fiduprevisora.com.co en la sección de obras por impuestos.

3.6 CORRESPONDENCIA.

Todos y cada uno de los documentos que el interesado y/o proponente genere y que esté(n) relacionado(s) con la presente LICITACIÓN PRIVADA ABIERTA, deberá(n) ser remitido(s) al correo electrónico: licitacionesoxi@fiduprevisora.com.co los cuales no podrán exceder de 24 MB incluido el cuerpo del correo.

En el caso de que los documentos superen los 24 MB, se podrán remitir varios correos electrónicos, pero deberá tener precaución que todos sean remitidos y recibidos antes de la fecha y hora establecidas en el cronograma, para que sean tenidos en cuenta por la entidad.

Se entiende para todos los efectos de la presente LICITACIÓN PRIVADA ABIERTA, que la única correspondencia oficial del proceso y, por tanto, susceptible de controversia, será aquella enviada al correo electrónico mencionado.

La correspondencia que sea remitida a un correo electrónico diferente se entiende como no oficial y no es vinculante, por lo que, no será atendida.

En el asunto se debe indicar el número del proceso de licitación privada abierta (LPA), el nombre del patrimonio autónomo y el consecutivo del correo.

Nota: El proponente podrá confirmar que Fiduprevisora S.A. Recibió los documentos enviados, para ello podrá contactarse vía telefónica al número 756-6633 ext. 32005, en los horarios de 8:30 a.m. a 12:30 p.m. y de 2:00 p.m. a 5:30 p.m.

Todos los documentos y comunicaciones remitidas por los proponentes deberán ser dirigidas a:

Señores

Fiduprevisora S.A.

P.A. VERANO ENERGY - VIA MARGINAL DE LA SELVA OBRAS POR IMPUESTOS 2022.

Bogotá D.C.

Deberán contener como mínimo los siguientes datos:

- Nombre completo del interesado en la LICITACIÓN PRIVADA ABIERTA.*
- Datos del proponente que incluya como mínimo: nombre completo, dirección física, dirección electrónica y teléfonos fijos y/o celulares.*
- Identificación de los anexos presentados con la comunicación, si los hubiere.*
- Número total de folios.*

3.7 ADENDAS

El contratante podrá modificar, aclarar y/o suprimir los términos de referencia a través de adendas, las cuales podrán expedirse con una antelación de al menos un (1) día hábil antes del cierre y presentación de ofertas y serán publicadas en la página web <https://www.fiduprevisora.com.co/obras-por-impuestos/>; así mismo, se podrán expedir adendas

para modificar el cronograma del proceso, en cualquier momento, antes de la aceptación de la oferta.

Será responsabilidad exclusiva del proponente atender y tener en cuenta todas las adendas expedidas en el presente proceso de selección para la elaboración de su propuesta.

3.8 ANÁLISIS DE LOS RIESGOS PREVISIBLES DEL FUTURO CONTRATO -MATRIZ DE RIESGOS.

La matriz de riesgos contractuales hace parte integral de los presentes términos de referencia y por lo tanto del contrato que se suscriba. Es resultado de un ejercicio de identificación, valoración y distribución de dichos riesgos. **Anexo No 1:** Matriz de riesgos.

Si los interesados estiman que existen riesgos contractuales no previstos en la matriz de riesgos propuesta por el Contratante, debe anunciarlo en la etapa de presentación de observaciones, para que sean evaluados y de ser pertinentes sean incorporados en la matriz referida. No será posible entonces alegar desequilibrio económico del contrato por factores que pudieron ser previstos en la etapa precontractual con base en el conocimiento de la LICITACIÓN PRIVADA ABIERTA, los documentos y estudios del proyecto, así como de su contexto, y que no hayan sido anunciados por el Contratista en dicha etapa.

El contratante se reserva el derecho de acoger o no las observaciones que se formulen acerca de la distribución de los riesgos previsibles a cargo del contratista.

El nivel de probabilidad de ocurrencia de los riesgos y la afectación del contrato depende de la efectividad o no de las acciones realizadas por el contratista para eliminar o mitigar, según sea el caso, los riesgos que se presenten durante la ejecución del contrato. Es responsabilidad de los proponentes, para la preparación y presentación de su oferta conocer, valorar, aceptar e incluir los riesgos contractuales contenidos en la matriz definitiva, lo cual se entiende declarado con la presentación de la oferta. Vencido el plazo para discutir y revisar los riesgos previsibles identificados, si se presentare alguna observación adicional, la misma solo será estudiada y tomada en cuenta por parte del Contratante, únicamente si diere lugar a modificar los términos de referencia mediante adenda.

3.9 INHABILIDADES E INCOMPATIBILIDADES

Los proponentes no podrán encontrarse incursos dentro de ninguna de las causales de inhabilidad o incompatibilidad para contratar a que se refieren la Constitución Política, y demás normas vinculantes., Los proponentes sean personas naturales y/o jurídicas, nacionales y/o extranjeras con domicilio en Colombia, presentándose de forma individual o plural, en uniones temporales y/o consorcios, y/o sus representantes, no podrán encontrarse reportados en el Sistema de Administración del Riesgo de Lavado de Activos y de la Financiación del Terrorismo – SARLAFT.

El Proponente declarará bajo la gravedad del juramento en la Carta de Presentación de la propuesta que no se encuentra incurso dentro de dichas inhabilidades e incompatibilidades.

Nota: Si llegare a sobrevenir inhabilidad o incompatibilidad en el Contratista, éste cederá el contrato, previa autorización escrita de la Contratante o si ello no fuere posible renunciará a su ejecución. Cuando la inhabilidad o incompatibilidad sobrevenga en uno de los miembros de un consorcio o unión temporal, éste cederá su participación a un tercero, previa autorización escrita del Contratante.

3.10 CONFLICTO DE INTERÉS

Para los precisos efectos de estos Términos de Referencia, se considerará que, bien sea de manera individual o como integrante de un consorcio o unión temporal, un proponente no podrá presentar propuesta ni suscribir contrato, por encontrarse incurso en conflicto de interés, cuando:

- Se incurra en las causales previstas en la Ley 1952 de 2019, artículo 10 de la Ley 1437 de 2011 y demás normas concordantes.
- Hayan participado en la estructuración, evaluación, aprobación, viabilización, financiación del proyecto objeto de la presente LICITACIÓN PRIVADA ABIERTA, así como en la estructuración de los Términos de Referencia y/o en la evaluación y selección del proceso de contratación. El conflicto de interés se predicará igualmente, respecto de los beneficiarios reales de las mismas personas.
- Hayan participado como interventores o consultores en la elaboración de los diseños del proyecto objeto de la presente LICITACIÓN PRIVADA ABIERTA. Esta prohibición también rige para los beneficiarios reales de las mismas personas.
- Quienes presenten propuesta para participar en este proceso, no podrán participar en el proceso de la gerencia, o, el proceso para la selección del ejecutor de (I) los proyecto (s) a los que se le va a realizar la interventoría objeto de la presente LICITACIÓN PRIVADA ABIERTA.
- Quienes se vean ante cualquier otra situación que sea constitutiva de conflicto de intereses frente al presente proceso de selección y/o el Contrato a suscribirse.

El contratante podrá requerir explicación en cualquier momento a los interesados y/o proponentes, cuando encuentre algún elemento que pueda ser causal de conflicto de intereses.

El oferente deberá diligenciar y presentar debidamente firmado el **Anexo No 2:** Formato de declaración juramentada inexistencia conflicto de interés.

3.11 POTESTAD VERIFICADORA

El Contratante se reserva el derecho de verificar integralmente la totalidad de la información o documentación aportada por el proponente, pudiendo acudir para ello, al proponente, a las fuentes, personas, empresas, entidades o aquellos medios que considere necesarios para lograr la verificación de aquellos aspectos que se consideren pertinentes, en cualquier fase del proceso licitatorio, incluso antes de la suscripción del contrato.

4 CONDICIONES PARA LA PRESENTACIÓN

4.1 REGLAS PARA LA PRESENTACIÓN DE PROPUESTAS

Los proponentes, deberán tener en cuenta las siguientes reglas para la presentación de su propuesta:

- a. Cada proponente deberá presentar solamente una oferta.
- b. En el presente proceso pueden presentar propuestas directamente o a través de apoderados que a la fecha de presentación de la propuesta cumplan con los requisitos habilitantes solicitados para la participación en el presente proceso de LICITACIÓN PRIVADA ABIERTA.
- c. La propuesta debe presentarse sin borrones, tachaduras ni enmendaduras que puedan afectar sus características, cantidades, valores unitarios o valores totales. En caso de efectuarse alguna aclaración se deberá realizar una nota explicativa de la misma.
- d. La propuesta, los documentos y las comunicaciones entregadas, enviadas o expedidas por los proponentes dentro de la respectiva licitación, deben presentarse en idioma castellano.
- e. La propuesta deberá enviarse únicamente al correo electrónico licitacionesoxi@fiduprevisora.com.co
No se aceptarán propuestas enviadas a otras dependencias, por correo electrónico, fax o cualquier otro medio telemático.
- f. Las propuestas que se reciban después de la fecha y hora máxima establecida en el cronograma, o por un medio diferente a los fijados para su entrega, serán consideradas como extemporáneas, por lo tanto, no serán aceptadas, y no serán objeto de verificación ni evaluación.
- g. La información requerida en los formatos de la presente LICITACIÓN PRIVADA ABIERTA deberá diligenciarse completamente y en tipo de archivo solicitado (Excel, pdf, png, etc).
- h. Los documentos presentados dentro de la propuesta deberán estar foliados (enumerados) de manera ascendente consecutiva, es decir, sin omitir ni repetir números, desde el primer hasta el último folio (hoja). No se debe foliar utilizando números con el suplemento A, B, C, o bis.

4.1.1 FORMA DE PRESENTACIÓN

La propuesta se conformará de la siguiente forma:

Los proponentes deberán presentar sus ofertas mediante correo electrónico, hasta la fecha y hora establecidas en el cronograma, identificado con el número del presente PROCESO, el PATRIMONIO AUTÓNOMO, el Grupo al que presenta la oferta (SI APLICA), incluyendo los documentos exigidos en los presentes TÉRMINOS, de la siguiente manera:

- a) ENTREGA DE ARCHIVOS:

Se deberán enviar dos correos electrónicos en principio:

Correo No 1: Requisitos habilitantes: requisitos de la capacidad jurídica, técnica, financiera.

Correo No 2: Oferta económica, debe contener **únicamente** el ofrecimiento económico, en formato Excel y PDF. (Se deberá enviar la oferta económica en un correo electrónico independiente de los que se envían los requisitos habilitantes y ponderables.)

Correo No 3: Requisitos ponderables.

Ahora bien, es importante tener en cuenta lo siguiente:

- Los archivos deberán ser Comprimidos en 7-zip
- No se aceptarán hipervínculos de la herramienta Google drive o similares.
- El buzón del correo podrá soportar entre 21 y 24 megas, por lo que en cuyo caso el volumen de la información sea mayor se aceptará la remisión de más de dos correos, con la indicación del número de remisión.
- En ninguna circunstancia se recibirán ofertas por fuera de la fecha y hora establecidas en el cronograma para tal fin, o, recibidas a un correo electrónico distinto al habilitado por la Entidad dentro de los Términos de Referencia.

b) FORMA DE LOS CORREOS DE ENVÍO DE OFERTAS

En el asunto se debe indicar el número del proceso de licitación privada abierta (LPA), el nombre del patrimonio autónomo y el consecutivo del correo, ejemplo:

Correo No 1:

Correo No 01 - LPA No _____ de 2022 (remisión 1)

Correo No 01 - LPA No _____ de 2022 (remisión 2)

Correo No 2:

Correo No 02 - LPA No _____ de 2022 (remisión 1)

Correo No 02 - LPA No _____ de 2022 (remisión 2)

Correo No 3:

Correo No 03 - LPA No _____ de 2022 (remisión 1)

Correo No 03 - LPA No _____ de 2022 (remisión 2)

NOTA 1: Se aclara que sin importar la cantidad de correos que se remita, solo se considerará válida la información recibida hasta de la hora del cierre.

NOTA 2: Para efectos de remisión de documentación del proceso de selección, el proponente deberá indicar en la Carta de presentación dos correos electrónicos, de los cuales, uno de ellos deberá corresponder al registrado en la Cámara de Comercio.

c) TEXTO BASE DEL CORREO DE ENVÍO DE OFERTAS

El texto de envío deberá guardar la siguiente estructura:

Señores
PATRIMONIO AUTÓNOMO VERANO ENERGY - VIA MARGINAL DE LA SELVA OBRAS
POR IMPUESTOS 2022.
licitacionesoxi@fiduprevisora.com.co

Referencia: LPA No _____ de 2022 – SOBRE No 1 – (remisión 1).

Objeto: _____

LISTADO DE DOCUMENTOS ANEXOS:

- Enumerar y detallar el Nombre de los archivos

Atentamente,

Nombre del proponente _____
Nombre del Representante Legal _____
C. C. No. _____
Correo electrónico _____
Celular _____
Teléfono _____
Ciudad _____

4.2 PROHIBICIÓN DE PRESENTAR PROPUESTAS ALTERNATIVAS O PARCIALES

No se aceptarán propuestas alternativas, condicionadas, ni parciales. De presentarse alguna propuesta con dichas características se rechazará y no se tendrá en cuenta para el proceso de evaluación

4.3 VIGENCIA DE LA PROPUESTA

Las condiciones de vigencia de la propuesta son:

- La propuesta deberá estar vigente por un plazo no menor a noventa (90) días calendario, a partir de la fecha de cierre del proceso de selección, requisito que se entiende cubierto con la vigencia de la garantía de seriedad de la oferta, la cual mantiene el mismo término de vigencia.

b) El término de la vigencia de las propuestas podrá ser ampliado hasta en la mitad, esto es, hasta en cuarenta y cinco (45) días calendarios adicionales, lo cual no implica que la propuesta pueda ser susceptible de ajustes.

4.4 DOCUMENTOS QUE REPOSAN EN LA ENTIDAD DEL CONTRATANTE

Cuando el proponente pretenda acreditar algún requisito exigido en los presentes términos de referencia con documentación que cumpla con los mismos requisitos y obre en la entidad (por haber sido presentados en otra actuación dentro de los dos (2) años anteriores a la fecha de presentación de la propuesta), deberá solicitar expresamente en la propuesta que el(los) mismo(s) se tome(n) en cuenta para la presente LICITACIÓN PRIVADA ABIERTA y para tal fin; así mismo, deberá identificar plenamente el (los) documento(s) y señalar la actuación en la que obra, para que EL PATRIMONIO AUTÓNOMO los verifique de manera directa, sin perjuicio que el proponente los pueda aportar.

4.5 INFORMACIÓN DE CARÁCTER RESERVADO EN LAS PROPUESTAS

El proceso licitatorio se declarará cerrado en la fecha y hora que indicadas en el cronograma y en consecuencia sólo se recibirán ofertas hasta dicho término, so pena de rechazo, para ello se debe remitir la propuesta por medio de correo electrónico, de manera exclusiva a: licitacionesoxi@fiduprevisora.com.co

Se entiende por hora de cierre, la hora oficial establecida por la Superintendencia de Industria y Comercio tomada de la página www.sic.gov.co o <http://horalegal.sic.gov.co/>.

Es responsabilidad del proponente cerciorarse del recibo de la oferta por parte de la Entidad Contratante.

4.6 CONOCIMIENTO DEL SITIO DEL PROYECTO

Es responsabilidad del proponente conocer plenamente las condiciones técnicas, sociales, físicas, económicas, geográficas y ambientales del sitio donde se ejecutará el **CONTRATO**. En consecuencia, no haber obtenido toda la información que pueda influir en la determinación de su oferta, no lo eximirá de la obligación de asumir las responsabilidades que le correspondan, ni dará derecho a reclamaciones, reembolsos, ajustes de ninguna naturaleza o reconocimientos adicionales por parte del Contratante, en el caso de que cualquiera de dichas omisiones derive en posteriores sobrecostos para el Contratista. De modo que, la elaboración de la propuesta corre por cuenta y riesgo del proponente, el cual deberá tener en cuenta que el cálculo de los costos y gastos, se deberán basar estrictamente en sus propios estudios técnicos y en sus propias estimaciones.

Con la presentación de la propuesta, el Proponente declara que conoce de manera integral todas las condiciones del sitio de ejecución del proyecto, las actividades a ejecutar y las circunstancias legales, técnicas, ambientales, económicas y sociales para el desarrollo del proyecto, en especial aquellas que puedan afectar la ejecución de las actividades y/o del proyecto e influir en el cálculo del valor de la propuesta. Por lo tanto, el desconocimiento de estos aspectos no servirá de excusa válida para posteriores reclamaciones.



4.7 CIERRE DE LA ETAPA DE RECIBO DE PROPUESTAS

El proceso licitatorio se declarará cerrado en la fecha y hora indicadas en el cronograma y en consecuencia sólo se recibirán ofertas hasta dicho término, so pena de rechazo, para ello se debe remitir la propuesta por medio de correo electrónico, de manera exclusiva a: licitacionesoxi@fiduprevisora.com.co

Se entiende por hora de cierre, la hora oficial establecida por la Superintendencia de Industria y Comercio tomada de la página www.sic.gov.co o <http://horalegal.sic.gov.co/>.

Es responsabilidad del proponente cerciorarse del recibo de la oferta por parte de la Entidad Contratante.

4.7.1 AUDIENCIA VIRTUAL DE CIERRE

Se procederá en audiencia virtual, por medio de la plataforma Microsoft Teams, a la verificación de las propuestas recibidas dentro y fuera del término, así como dar lectura de la garantía de la seriedad de la oferta.

El link para el ingreso a la audiencia de cierre se publicará de acuerdo con lo establecido en el cronograma del presente proceso. De todo lo ocurrido en la audiencia de cierre se elaborará un acta, la cual será publicada en la página web de la Entidad.

Nota 1: Esta audiencia la presidirá el coordinador jurídico del negocio de obras por impuestos de Fiduprevisora S.A. y/o el profesional jurídico responsable del patrimonio autónomo, junto con la parte técnica y/o financiera si se considera necesario. En el caso de que un representante del Fideicomitente se encuentre presente se dejará constancia de dicha actuación.

Nota 2: En caso de que así se estime en los Términos de Referencia, Fiduprevisora S.A. podrá adelantar o aplazar el cierre del proceso por medio de adendas cumpliendo con lo establecido para dicha actividad.

Nota 3: La audiencia de cierre será por lo menos dos horas después de la hora establecida para el cierre

4.8 RETIRO DE LAS PROPUESTAS

Los proponentes podrán solicitar por escrito al correo electrónico licitacionesoxi@fiduprevisora.com.co el desistimiento de su oferta antes del cierre del proceso licitatorio, de esta manera no será tenida en cuenta en la audiencia de cierre del proceso.

A partir de la fecha y hora del cierre del proceso, no serán tenidos en cuenta los correos electrónicos que envíen los proponentes, cuyo asunto sea el retiro, adición o corrección de sus propuestas.

Las propuestas presentadas en forma extemporánea no serán tenidas en cuenta para la evaluación y posterior adjudicación.

4.9 DOCUMENTOS OTORGADOS EN EL EXTERIOR

Sin excepción, todos los documentos constitutivos de la propuesta otorgados en el exterior deberán estar legalizados o apostillados, de conformidad con los requisitos nacionales de validación para documentos expedidos en el exterior. Si el documento es emitido en idioma distinto al oficial de Colombia, deberá adjuntarse acompañado de la respectiva traducción oficial al idioma castellano, por traductor oficial y deberá presentarse debidamente legalizada o apostillada según corresponda.

4.9.1 LEGALIZACIÓN

Los documentos públicos otorgados en el extranjero por un funcionario de un Estado que no haga parte de la Convención Sobre la Abolición del Requisito de Legalización para Documentos Públicos Extranjeros, o los documentos privados provenientes de tales Estados, deberán presentarse debidamente legalizados, para lo cual se verificará que se haya surtido la siguiente cadena de legalización: (i) Realizar el reconocimiento del documento ante Notario o quién haga sus veces, si aplica; (ii) Realizar la Legalización de los documentos ante la autoridad competente en el país de origen (donde fueron emitidos los documentos); (iii) Presentar los documentos, previamente legalizados, en el consulado de Colombia ubicado en el país en el cual se emitió el documento, para que el Cónsul colombiano reconozca la firma de la autoridad que lo legalizó, o a falta de éste, por el de una nación amiga; (iv) Legalizar la firma del Cónsul Colombiano ante el Ministerio de Relaciones Exteriores de Colombia.

4.9.2 APOSTILLE

Cuando se trate de documentos de naturaleza pública otorgados en país extranjero por funcionario de un Estado parte de la Convención que haya suscrito el Convenio sobre la abolición del requisito de legalización para Documentos Públicos Extranjeros, suscrita en La Haya del 5 de octubre de 1961, sólo será exigible la apostilla. La apostilla es el trámite mediante el cual se avala la autenticidad de la firma y el título en que actúa el funcionario público firmante del documento y que se surte ante la autoridad competente en el país de origen. Si la apostilla está dada en idioma distinto al castellano, deberá presentarse acompañada de una traducción oficial a dicho idioma realizada por un traductor oficial debidamente acreditado ante el Ministerio de Relaciones Exteriores Colombiano, la cual deberá presentarse debidamente apostillada o legalizada.

4.9.3 CONVALIDACIÓN

Es el proceso de reconocimiento que el Ministerio de Educación Nacional efectúa sobre un título de educación superior otorgado por una institución legalmente autorizada en el país de origen. Este reconocimiento permite adquirir los mismos efectos académicos y legales en Colombia que tienen los títulos otorgados por las instituciones de educación superior colombianas.

5 EVALUACIÓN DE LAS OFERTA

5.1 RESERVA

Todos los documentos de la contratación desarrollada dentro de los procesos licitatorios estarán a disposición pública, excepto aquellos que por su naturaleza estén amparados por reserva legal o que sirvan como fundamento a los procesos internos de evaluación, los que se refieran a condiciones técnicas especiales que generen restricción de acceso.

En consecuencia de lo anterior, teniendo en cuenta que los procesos de licitación, se encuentran sometidos al régimen de contratación privada, toda la información que surja con ocasión de la evaluación técnica, financiera y jurídica no será revelada a los proponentes ni a terceros en ninguna fase del proceso, tampoco será revelada la información que se desprenda de este, ya sea las propuestas o los documentos producto de verificación y/o análisis de requisitos habilitantes, aclaración, evaluación y comparación de las propuestas. Lo anterior, en observancia a lo dispuesto en el artículo 61 del Código de Comercio y el artículo 18 de Ley 1712 de 2014, puesto que la documentación e información derivada de los procesos de selección, es considerada reservada al contener información profesional, industrial, comercial y financiera de los interesados en el proceso, razón por la cual no se podrá acceder a su publicación, ni divulgación.

En ese sentido, no habrá lugar a posteriores reclamaciones, toda vez que quienes participan en el presente proceso licitatorio aceptan las condiciones aquí establecidas con la sola presentación de la propuesta.

5.2 COMITÉ EVALUADOR

El comité evaluador, estará designado por el contratante mediante acta, el cual estará conformado por un profesional técnico, financiero y jurídico, los miembros del comité estarán representados de la siguiente manera:

Componente Técnico: Profesional delegado por EL CONTRATANTE, quien evaluará el componente técnico señalado en los Términos de referencia.

Componente Financiero: Profesional delegado por EL CONTRATANTE quien evaluará el componente Financiero señalado en los Términos de referencia.

Componente Jurídico: Profesional delegado por EL CONTRATANTE quien evaluará el componente jurídico señalado en los Términos de referencia.

NOTA: EL COMITÉ EVALUADOR TENDRÁ LA FUNCIÓN DE EVALUAR LAS PROPUESTAS, EN LOS COMPONENTES TÉCNICO, JURÍDICO Y FINANCIERO, Y RECOMENDARÁ AL FIDEICOMITENTE LA PROPUESTA MÁS FAVORABLE DE ACUERDO CON EL ORDEN DE ELEGIBILIDAD DE LA EVALUACIÓN DE LAS OFERTAS.

Dentro del informe de revisión de requisitos habilitantes, el comité evaluador podrá solicitar aclaraciones y/o subsanaciones con el fin de generar una evaluación objetiva.

5.3 VERIFICACIÓN DE REQUISITOS HABILITANTES DE ORDEN JURÍDICO, TÉCNICO Y FINANCIERO

La verificación de los requisitos habilitantes de carácter jurídico, técnico y financiero mínimos establecidos en los presentes Términos de Referencia, no dará lugar a puntaje, pero habilitarán o no la propuesta, es decir, serán evaluados bajo el criterio de CUMPLE / NO CUMPLE; de dicha revisión se publicará el informe de requisitos habilitantes donde se solicitará, en los casos que se permita, la subsanación de los aspectos calificados como NO CUMPLE- SUBSANAR; posteriormente, con la verificación de los documentos recibidos en el marco de la subsanación, se publicará el informe final de requisitos habilitantes en la página web de Fiduprevisora. El Comité Evaluador, podrá solicitar las aclaraciones, precisiones o los documentos que se requieran, sin que por ello pueda el proponente adicionar o modificar su propuesta.

5.4 PROPUESTA HABILITADA

Serán HÁBILES las Propuestas que cumplan con la totalidad de los requisitos descritos en los Términos de Referencia y sus anexos.

El CONTRATANTE durante el término de evaluación verificará los requisitos habilitantes que sean presentados por los Proponentes dentro del plazo señalado en el Cronograma, término dentro del cual el Comité Evaluador, podrá solicitar las aclaraciones, precisiones o los documentos que se requieran, sin que por ello pueda el Proponente adicionar o modificar su propuesta.

5.5 REGLAS DE SUBSANABILIDAD

El proponente tiene la carga de presentar su oferta en forma integral, esto es, respondiendo todos los aspectos de los Términos de Referencia y adjuntando todos los documentos de soporte o prueba de las condiciones que pretenda hacer valer en la LICITACIÓN PRIVADA ABIERTA.

Las solicitudes de subsanación se efectuarán en el “informe de requisitos habilitantes” que el Contratante publicará en la fecha establecida en el cronograma, con el fin que los proponentes aclaren o aporten información o documentos tendientes a subsanar la propuesta, siempre y cuando los mismos puedan ser objeto de subsanabilidad.

Los proponentes deberán allegar dentro del término preclusivo y perentorio que para el efecto se fije en el cronograma, las subsanaciones requeridas en archivo PDF o editable de acuerdo con lo solicitado por el comité evaluador, al correo electrónico licitacionesoxi@fiduprevisora.com.co

No serán tenidas en cuenta las subsanaciones recibidas de manera extemporánea ni las enviadas a un correo electrónico distinto al establecido en el presente numeral.

En el evento en que el comité evaluador designado por el Contratante no haya advertido la ausencia de un requisito habilitante y, por ende, no lo haya requerido en el “informe de requisitos habilitantes”, podrá solicitar a los proponentes que alleguen los documentos, aclaraciones o explicaciones en el término que para el efecto se fije en el requerimiento. Esto se realizará por medio de correo electrónico y si se considera necesario se ampliará el plazo por medio de adenda para la entrega de los documentos o aclaraciones solicitados.

Todos aquellos requisitos de la propuesta que afecten la asignación de puntaje o relacionados con la falta de capacidad no podrán ser objeto de subsanación, por lo que deben ser aportados por los proponentes desde el momento mismo de la presentación de la oferta. Con ocasión de la(s) solicitud(es) de subsanación para habilitar la propuesta, o de aclaración o explicación, los proponentes no podrán modificar, adicionar o mejorar sus ofertas. La no presentación de la garantía de seriedad de la oferta es un requisito que se considera no subsanable por lo que se considerará una causal de rechazo de la propuesta.

Nota: Se hace la salvedad que, si bien los requisitos ponderables no son susceptibles de subsanación, si son objeto de aclaración.

5.6 CAUSALES DE RECHAZO

Fiduprevisora S.A. como vocera y administradora del Patrimonio Autónomo, rechazará la propuesta cuando se presente uno de los siguientes eventos:

- a. No estar la propuesta ajustada a los requisitos mínimos exigidos y/o no abarcar la totalidad de los requisitos o condiciones técnicas, jurídicas y financieras exigidas.
- b. Cuando el proponente, sea persona natural o jurídica, ya sea en forma individual, como socio, como miembro de una figura asociativa, presente más de una oferta.
- c. Cuando el proponente, sea persona natural o jurídica, ya sea en forma individual, como socio, como miembro de una figura asociativa sea extranjera sin domicilio y/o sucursal en Colombia.
- d. Cuando el valor total de la propuesta del proyecto no incluya IVA, con excepción de quienes estén excluidos y así lo demuestren.
- e. Cuando la propuesta técnica y económica sea parcial o totalmente ilegible.
- f. Cuando el ofrecimiento económico no se presente en pesos colombianos.
- g. Cuando la propuesta se presente o se reciba extemporáneamente o a un correo electrónico distinto al indicado en los Términos de Referencia.
- h. Cuando la propuesta presentada supere el plazo de ejecución estipulado en los Términos de Referencia.
- i. Si no se presenta el desglose de la oferta económica.
- j. Cuando la propuesta económica no se vea afectado por el factor multiplicador.
- k. Cuando el proponente no presente junto con la propuesta técnica la oferta económica y la experiencia mínima habilitante.
- l. Cuando el proponente no presente junto con la propuesta los requisitos ponderables.
- m. Si el valor de la oferta económica o posterior a la corrección aritmética supera el presupuesto estimado del proyecto.

- n. Si el valor de la oferta económica o posterior a la corrección aritmética es menor al valor mínimo estimado del presupuesto del proyecto.
- o. Ofrecer un valor menor al 90% o mayor al cien por ciento (100%) del valor estimado del proyecto.
- p. Cuando el proponente, sea persona natural o jurídica o alguno de los miembros de la figura asociativa, se encuentre incurso en las causales de inhabilidades, incompatibilidad o conflicto de interés, establecidas por la Constitución, la Ley y los Términos de Referencia.
- q. Cuando el proponente, sea persona natural o jurídica o alguno de los miembros de la figura asociativa se encuentre incurso en alguna prohibición para presentar propuesta de las establecidas en los presentes Términos de Referencia.
- r. Cuando la oferta económica este incompleta o presente enmiendas, tachaduras o entrelíneas que impidan la selección objetiva.
- s. Cuando el proponente, sea persona natural o jurídica o alguno de los miembros de la figura asociativa o sus representantes se encuentre(n) reportado(s) en el boletín de responsables fiscales, expedido por la Contraloría General de la República.
- t. Cuando el proponente, sea persona natural o jurídica o alguno de los miembros de la figura asociativa o sus representantes se encuentre(n) reportado(s) como inhabilitado para contratar en el Sistema de Información de Registro de Sanciones y Causas de Inhabilidad “SIRI” de la Procuraduría General de la Nación.
- u. Cuando el proponente, sea persona natural o jurídica o alguno de los miembros de la figura asociativa o sus representantes esté(n) reportados en el Sistema de Administración del Riesgo de Lavado de Activos y de la Financiación del Terrorismo – SARLAFT o se encuentren coincidencia en listas restrictivas o cautelares.
- v. Si dentro del plazo otorgado para subsanar los requisitos habilitantes, de orden jurídico, financiero y técnico, el proponente no lo hiciere o subsane de manera errónea o que con los soportes existentes no cumplan con los requisitos habilitantes.
- w. Cuando con la presentación de aclaraciones o subsanaciones se modifique o mejore la oferta.
- x. Cuando se presente propuesta parcial, condicionada y/o alternativa.
- y. Cuando el proponente no presente la garantía de seriedad de la oferta junto con la propuesta, o la misma no cumpla con las condiciones establecidas después de la solicitud de subsanación.
La garantía debe acompañarse con el recibo de pago expedido por la aseguradora; este requisito podrá subsanarse hasta máximo el plazo concedido para la subsanación, so pena del rechazo de la oferta. Téngase en cuenta que NO es de recibo la certificación de no expiración por falta de pago sino el recibo de pago.
- z. Cuando los dictámenes financieros sean negativos, o se abstienen a presentar el dictamen de los estados financieros, o no cumpla con los indicadores financieros requeridos en la presente licitación o el revisor fiscal se abstenga de generar el dictamen, en los casos que aplique.
- aa. Cuando el oferente se encuentre obligado a tener Revisor Fiscal y no genere la respectiva notificación e inscripción ante la Cámara de Comercio, se considerará no válido el dictamen a los estados financieros y generará causal de rechazo.

- bb. Cuando no se cumpla con alguno de los indicadores financieros definidos en el presente documento de selección.
- cc. Cuando la persona natural no esté obligada a llevar contabilidad.
- dd. Cuando la constitución del proponente ocurra con posterioridad al cierre del proceso o se le otorguen las facultades requeridas con posterioridad al cierre, sin perjuicio de la ratificación.
- ee. Cuando el proponente en la propuesta haga algún ofrecimiento que incumpla disposiciones legales.
- ff. Cuando el proponente de manera individual o alguno de los integrantes de la figura asociativa, se le hayan aplicado caducidades, multas, sanciones, apremios, o, cualquier otra penalidad dentro de los últimos tres (3) años anteriores a la entrega de la propuesta, por el incumplimiento total o parcial en la ejecución de contratos con empresas privadas y/ o entidades públicas, bien sea que se les haya impuesto de manera individual, o, como miembros de una figura asociativa.
- gg. Cuando en la etapa de subsanación, se modifiquen los porcentajes de participación de los integrantes del proponente plural o se acredite que su constitución ocurrió con posterioridad al cierre del proceso o se modifique cambio del representante legal.
- hh. Cuando el oferente no aporte, modifique de forma sustancial, o sustituya los anexos que permitan la calificación objetiva de las ofertas presentadas.
- ii. Cuando se presenten certificaciones para acreditar la experiencia a las cuales se les haya hecho efectivas las garantías por incumplimiento total o se les haya aplicado la caducidad.
- jj. En el caso de presentar la propuesta a través de un apoderado y no se presente el poder, o, el mismo no se encuentre suscrito por quien tenga facultades para ello según los documentos de existencia y representación de la persona jurídica.
- kk. No consignar o no ofrecer el valor de un precio unitario u ofrecer como valor de ese precio unitario cero (0).
- ll. Si no se presenta la totalidad de los anexos que se soliciten para la presentación de la propuesta económica.
- mm. Cuando el Proponente, o alguno de sus integrantes, tenga relación de subordinación (sea matriz o sea subordinada) de otra persona que presente propuesta en la Licitación directamente o participando a través de figura asociativa.
- nn. Cuando se presente la oferta y/o el ofrecimiento económico en un hipervínculo de la herramienta de Google drive o similares.
- oo. Cuando no se cumpla con el porcentaje exigido para el líder en caso de las figuras asociativas.
- pp. Si al presentarse se considera único oferente o fue la única propuesta habilitada y no obtiene como mínimo el sesenta por ciento (60%) del puntaje de requisitos ponderables.
- qq. Cuando la propuesta presentada supere o sea menor al plazo de ejecución estipulado en los Términos de Referencia.
- rr. Cuando se supere el valor máximo determinado para el factor multiplicador del presente proceso.
- ss. Cuando en el desglose de la propuesta económica las dedicaciones del personal mínimo y/o recursos mínimos y/u otros costos directos, tanto en cantidad, como en tiempo, como en porcentaje de dedicación, sean reducidas a las consignadas en el anexo técnico.

- tt. El cambio de personal y/o cargos en el desglose de la oferta económica se considerará causal de rechazo.
- uu. Cuando se presenten entidades sin ánimo de lucro.
- vv. Cuando dentro de los contratos remitidos para validar los requisitos habilitantes de experiencia no se presente un contrato que su valor corresponda, al menos, al setenta (70%) del valor del presupuesto estimado expresado en SMMLV.
- ww. Cuando dentro de los contratos remitidos para validar los requisitos habilitantes de experiencia no se cumpla con los objetos específicos exigidos.
- xx. Cuando se presente propuesta condicionada para la aceptación del contrato.
- yy. Que el proponente aporte información inexacta sobre la cual no se pueda verificar su autenticidad de acuerdo con lo establecido en los presentes términos de referencia.
- zz. Que el objeto social del proponente o el de sus integrantes no le permita ejecutar el objeto del contrato.
- aaa. Ofrecer condiciones particulares del proyecto de inferior calidad, personal profesional sin los requisitos o dedicaciones mínimas, actividades por ejecutar y su alcance, forma de pago, obras provisionales, permisos, licencias y autorizaciones, notas técnicas específicas, y documentos técnicos adicionales, en condiciones diferentes a las establecidas por la entidad en el Anexo 15: Anexo Técnico.
- bbb. En los demás casos establecidos en los Términos de Referencia y en la Ley.

5.7 METODOLOGÍA, VERIFICACIÓN Y CALIFICACIÓN DE LAS PROPUESTAS HABILITADAS

Posteriormente a la verificación de los requisitos habilitantes y subsanación de estos, se iniciará la evaluación de los requisitos ponderables únicamente de las propuestas habilitadas.

Durante la revisión de los requisitos ponderables, en el caso de que el comité evaluador lo considere necesario, podrá solicitar aclaraciones sobre la información existente; en ningún caso se permitirá la modificación o mejora de su oferta ya que esto se considerará causal de rechazo.

Con la revisión de la oferta económica, se rectificará los valores ofertados; en el caso en que el comité evaluador evidencie errores aritméticos se procederá a la corrección de estos, por lo que se tomará como oferta el valor final posterior a la corrección; no presentar el desglose de la misma generará una causal de rechazo.

Posterior a la verificación de los requisitos ponderables se generará el Informe de Evaluación en el que consten los resultados de todas las propuestas habilitadas estableciendo el orden de elegibilidad de acuerdo con el oferente que haya obtenido el mayor puntaje.

La Fiduciaria remitirá el informe final de requisitos ponderables y orden de elegibilidad a la Entidad Nacional Competente a cargo de la supervisión para su información y/u observaciones y posteriormente se publicará en la página web de Fiduprevisora S.A.

El comité evaluador, informará al contribuyente por escrito, el orden de elegibilidad y recomendará la aceptación de la oferta del proponente que ocupó el primer puesto, es decir, el que obtuvo el

mayor puntaje dentro del informe definitivo de requisitos ponderables. Posteriormente, este instruirá al Patrimonio Autónomo para la celebración del contrato.

5.8 TRASLADO DE LAS EVALUACIONES

Los informes de evaluación serán publicados en la página www.fiduprevisora.com.co sección -Obras por Impuestos- en los tiempos establecidos en el cronograma. Posterior a su publicación (tanto del informe de requisitos habilitantes y ponderables) y dentro de los términos los interesados podrán presentar observaciones por medio del correo electrónico licitacionesoxi@fiduprevisora.com.co y será resuelta cualquier inquietud por el mismo medio; observaciones presentadas fuera de tiempo o por otro medio, no serán tenidas en cuenta y no habrá lugar a cualquier reclamación.

5.9 CRITERIOS DE DESEMPATE

Una vez evaluados los requisitos ponderables, en caso de presentarse un empate entre dos o más proponentes, se dará prioridad a los siguientes criterios de desempate, con el fin de establecer el primer orden de elegibilidad:

- a. Si el empate se presentare entre un proponente extranjero y un proponente nacional colombiano, se preferirá la propuesta presentada por el proponente nacional colombiano.
- b. Si persiste el empate, se preferirá al proponente que tenga el mayor puntaje en el primer factor de escogencia en los presentes TÉRMINOS DE REFERENCIA, el cual será experiencia del proponente.
- c. Si persiste el empate, se preferirá al proponente que tenga el mayor puntaje en el segundo factor de escogencia en los presentes TÉRMINOS DE REFERENCIA, el cual será apoyo a la industria nacional.

Y así sucesivamente hasta que se agoten todos los factores de ponderación.

Ahora bien, si después de agotar los pasos expuestos anteriormente persiste el empate, se generará una citación virtual a los oferentes que se encuentren empatados, en el día y hora que sea estipulado mediante comunicado oficial. Para dichos efectos, los representantes legales (o delegados) de los interesados empatados deberán encontrarse conectados; en el caso de que no se encuentren conectados todos los interesados, se reprogramará la audiencia de desempate.

De acuerdo con lo anterior, si al reprogramarse la audiencia persiste la ausencia de alguno de los interesados, el Patrimonio Autónomo procederá a realizar la audiencia grabando y dejando constancia en el acta de las actuaciones generadas.

- Desde que se inicia la audiencia se dará clic al botón de grabar y la grabación será parte integral del acta que se genere de la audiencia de desempate.
- Posteriormente, la persona que preside la reunión y como representante del patrimonio autónomo se asegurará de la presencia de los interesados y explicará el proceder del presente proceso.

- Seguidamente, el representante de la Fiduciaria deberá compartir pantalla y constatará que todos los interesados puedan ver el archivo que se esté proyectando.
- La posición de cada proponente para el presente sorteo dependerá de la hora de recibo de su oferta, es decir, se le asignará la posición 1 para el sorteo de número aleatorio al proponente que primero presentó su oferta, ocupará la posición 2 para el sorteo de número aleatorio al proponente que presentó su oferta en segundo lugar, y así sucesivamente. Para esto se compartirá en pantalla, el acta de audiencia virtual de cierre de la LPA.
- Una vez compartida la pantalla, se abrirá el explorador y se dirigirá a la página <https://app-sorteos.com/es/apps/sortear-numeros-online>, donde se adelantará el diligenciamiento de cada uno de los campos de acuerdo con el número de oferentes empatados.

Nota: Se deja expresa salvedad que ni Fiduprevisora, ni el Patrimonio Autónomo, ni el fideicomitente, ni la ENC tienen algún vínculo con el dueño, creador o desarrollador de la aplicación en mención y la selección de la misma se hizo siguiendo criterios de objetividad en la aplicación de los criterios de desempate e interfaz amigable para los participantes.

- 1er campo - **Título:** Se nombrará el sorteo como “Desempate” acompañado del número de licitación privada abierta.
- 2do campo - **Números a generar:** Dependiendo de la cantidad de oferentes empatados se definirá este número.
- 3er campo – **Número mínimo:** Se definirá en este campo el número donde iniciará la serie, en este caso será el número uno (1).
- 4to campo – **Número máximo:** Se definiera en este campo el numero donde terminará la serie, en este caso será el número cien (100).
- 5to campo – **Números Únicos (sin repetir):** Se seleccionará la presente condición para que de esta forma no se repitan los números de los oferentes empatados en el sorteo.
- 6to campo – **Generar Números:** Al hacer clic en este campo automáticamente se generarán los números aleatorios con las condiciones definidas en los campos anteriores, de acuerdo con el número obtenido, se establecerá el orden de elegibilidad, siendo el primer lugar aquel que haya obtenido el valor numérico más alto. De las anteriores actuaciones, se dejará constancia mediante acta y se publicará el orden de elegibilidad establecido por el comité evaluador.

5.10 SELECCIÓN ÚNICO PROPONENTE Y ACEPTACIÓN DE LA OFERTA

Si luego de la verificación de los requisitos habilitantes sólo uno de los proponentes resulta habilitado o se presentó un único Proponente, se continuará con la evaluación de la oferta respecto de los factores ponderables, para que la oferta pueda ser seleccionada deberá cumplir con el 60% del puntaje solicitado en los requisitos ponderables, de no ser así, se considerará causal de rechazo.

5.11 CAUSALES PARA LA DECLARATORIA DE DESIERTO O FALLIDO DE LA LPA

- a. Cuando no se presenten propuestas.
- b. Cuando ninguna de las propuestas resulte admisible en los factores jurídicos, técnicos, financieros y de experiencia previstos en estos Términos de Referencia.

- c. Cuando exista causales de rechazo que inhabiliten o impidan la selección de todos los ofertas.
- d. Cuando existan causas o motivos que impidan la escogencia objetiva del proponente.
- e. Cuando el contribuyente no acoja la recomendación dada por el comité evaluador respecto al orden de elegibilidad por razones jurídicas, financieras o técnicas y se opte por la declaratoria de fallido del proceso, caso en el cual, deberá motivar su decisión.
- f. Cuando siendo un único oferente, no cumpla el porcentaje mínimo, establecido en el acápite de selección de único oferente.

En cualquiera de los eventos anteriores, el Contratante dará a conocer la decisión, mediante el mecanismo de publicidad establecido en los Términos de Referencia.

5.12 SUSPENSIÓN Y/O CANCELACIÓN DE LA LICITACIÓN.

El Contratante se reserva el derecho de suspender o cancelar en cualquier momento o etapa del proceso la LICITACIÓN PRIVADA ABIERTA que se halle en curso, inclusive antes de la firma del contrato, cuando se presenten o sobrevengan circunstancias que impidan el curso normal de la misma. Para tal efecto, la Contratante emitirá acta de suspensión y/o cancelación según corresponda previo visto bueno de la entidad nacional competente y previa instrucción del Fideicomitente.

5.13 MODIFICACIÓN O REVOCATORIA DEL ACTA DE SELECCIÓN.

El contratante podrá modificar o revocar el acta de selección, si dentro del plazo comprendido entre la adjudicación del contrato y la suscripción del mismo, sobreviene una inhabilidad o incompatibilidad del proponente seleccionado, si se demuestra que el acto se obtuvo por medios ilegales, si existiera una causal de rechazo que no se haya dividido dentro del proceso de evaluación o si dentro de la verificación de vinculación SARLAFT se presentare cualquier tipo de alerta que puedan afectar la imagen y el buen nombre del patrimonio autónomo y de la entidad contratante.

Así mismo: (i) la no constitución de las pólizas de cumplimiento y las demás exigidas en el Contrato, dentro del término establecido; (ii) la no presentación o la presentación incompleta de las hojas de vida junto con los soportes del personal mínimo requerido darán como consecuencia, la notificación a la aseguradora de la circunstancia y el cobro de la garantía de seriedad de la oferta. En caso de presentarse cualquiera de estas situaciones, se revocará el acta de aceptación de la oferta y se aceptará la oferta del proponente que haya quedado en el segundo orden de elegibilidad.

En cualquiera de los eventos anteriores, el Contratante dará a conocer la decisión, mediante el mecanismo de publicidad establecido en los Términos de Referencia.

6 REQUISITOS HABILITANTES

El Patrimonio Autónomo adelantará la verificación de los requisitos habilitantes de carácter jurídico, financiero y técnico, así:

1. Verificación jurídica: Consiste en la verificación del cumplimiento de la totalidad de los requisitos legales y los exigidos en los Términos de Referencia.
2. Verificación técnica: Consiste en la verificación del cumplimiento de las especificaciones establecidas en los Términos de Referencia y el cumplimiento de los criterios mínimos exigidos desde el punto de vista de experiencia y conflictos de interés.
3. Verificación financiera: Consiste en la verificación de los factores de orden financiero establecidos en los presentes Términos de Referencia.

6.1 REQUISITOS HABILITANTES DE ORDEN JURÍDICO

Con la propuesta se deberán cumplir los siguientes requisitos y allegar los documentos señalados a continuación, con los cuales se acreditará la capacidad jurídica del proponente:

6.1.1 CARTA DE PRESENTACIÓN DE LA PROPUESTA

La carta de presentación se debe diligenciar conforme al **Anexo No 3**: Carta de presentación de la propuesta, que hace parte integral de los presentes términos de referencia, suscrita por el proponente indicando su nombre y documento de identidad.

En el formato de carta de presentación de la propuesta es indispensable incluir los datos del proponente incluyendo el correo electrónico, a fin de que el Contratante surta los requerimientos a través de dichos medios, cuando así se disponga.

Con la carta de presentación de la propuesta se entiende presentada la declaración juramentada por parte del proponente de no encontrarse incurso en alguna de las inhabilidades o incompatibilidades previstas en la Ley, ni en las prohibiciones legales, en especial la consagrada en el artículo 5 de Ley 1474 de 2011, ni en conflicto de intereses que pueda afectar el normal desarrollo del contrato, así como el origen lícito de los recursos destinados al proyecto o a la ejecución del contrato.

Como parte de su propuesta el proponente declarará su compromiso de cumplir la totalidad de las obligaciones establecidas en el contrato que se le adjudique y sus documentos técnicos y operativos, mediante la suscripción y presentación de la carta presentación de la oferta.

6.1.2 MATRICULA MERCANTIL EXPEDIDA POR LA CÁMARA DE COMERCIO

La persona natural que se presente de manera individual o como integrante de proponente plural, deberá presentar el certificado de inscripción en el Registro Mercantil, expedido por la Cámara de Comercio de su domicilio principal en donde conste su calidad de comerciante y en el que se pueda evidenciar la capacidad de ejecutar el contrato. Documento equivalente deberá presentar la persona natural extranjera domiciliada en Colombia.

Este registro deberá estar vigente y con una expedición no mayor a treinta días calendario (30) a la fecha del cierre de la presente licitación.

6.1.3 CERTIFICADO DE EXISTENCIA Y REPRESENTACIÓN LEGAL EXPEDIDO POR LA CÁMARA DE COMERCIO

El proponente, tanto individuales como los integrantes, deberá acreditar su existencia y representación legal, aportando el certificado expedido por la autoridad competente correspondiente, en el cual se verificará:

- Fecha de expedición del certificado de existencia y representación legal: No podrá ser mayor a treinta (30) días calendario anteriores a la fecha prevista para el cierre del plazo del presente proceso.
- Objeto social: Deberá estar directamente relacionado con el objeto a contratar o contemplar las actividades que guarden relación con el mismo.
- Facultades del representante legal: Las facultades de quien ejerce la representación legal deberán habilitarlo para la presentación de la oferta, la suscripción del contrato que se derive del presente proceso de selección en caso de resultar favorecido con la aceptación de la oferta, así como para comprometer a la sociedad.
- Limitaciones del representante legal: En el evento que del contenido del Certificado expedido por la Cámara de Comercio se desprenda que el representante legal tiene restricciones para presentar la propuesta y/o contratar y obligarse en nombre de la misma, deberá acreditar la autorización mediante la cual el órgano competente lo faculta para presentar la propuesta y celebrar el contrato en el evento de ser seleccionado y si se requiere establecer las facultades del Representante Legal en los estatutos, deberá anexar copia de la parte pertinente de los mismos. Dicha autorización debe haber sido otorgada previamente al cierre del presente proceso de selección. La ausencia definitiva de autorización suficiente o el no aporte de dicho documento dentro del término requerido por la entidad, o la acreditación de la misma con posterioridad al cierre, determinará la falta de capacidad jurídica para presentar la propuesta, y por tanto se procederá a su rechazo.
- Domicilio: Que la persona jurídica cuenta con domicilio o sucursal domiciliada y debidamente registrada en Colombia.
- Término de constitución: Que la persona jurídica se encuentre constituida mínimo con tres (3) años de antelación al cierre de la presente LICITACIÓN PRIVADA ABIERTA. Tratándose de sucursales, deberá acreditar que se encuentra inscrita en Colombia con tres (3) años de antelación al cierre de la presente LICITACIÓN PRIVADA ABIERTA.
- Término de duración: Que el término de duración sea igual al plazo de ejecución del contrato y cinco (5) años más.
- El nombramiento del revisor fiscal, en caso de que proceda.

Nota: En el caso de consorcios o uniones temporales, cada uno de sus integrantes debe cumplir individualmente con estos requerimientos. El no cumplimiento de los requisitos aquí señalados dará lugar a que la propuesta no sea habilitada jurídicamente; Tratándose de aclaraciones o documentos habilitantes, estos deberán ser aportados por el proponente en los términos y plazos señalados por la entidad, so pena de rechazo de la propuesta.

6.1.4 PROPONENTES PLURALES

Se entenderá por propuesta conjunta, una propuesta presentada en consorcio o uniones temporales.

En tal caso se tendrá como proponente, para todos los efectos, el grupo conformado por la pluralidad de personas, y no las personas que lo conforman individualmente consideradas.

6.1.4.1 DISPOSICIONES GENERALES A LOS PROPONENTES PLURALES

Cada uno de los integrantes del proponente plural deberán dar estricto cumplimiento a cada uno de los siguientes requisitos:

- El acta de constitución del consorcio o unión temporal se le deberá anexar la documentación que acredite la existencia y representación legal de cada uno de sus integrantes y la capacidad necesaria, como lo son, los certificados de existencia y representación legal expedidos por la Cámara de Comercio, actas de junta directiva y poderes y fotocopia de la cédula del representante legal.
- En el evento que, del contenido del Certificado expedido por la Cámara de Comercio, se desprenda que el representante legal tiene restricciones para presentar la propuesta y/o contratar y obligarse en nombre de la misma, deberá acreditar la autorización mediante la cual el órgano competente lo faculta para presentar la propuesta y celebrar el contrato en caso de ser seleccionado y si se requiere establecer las facultades del Representante Legal en los estatutos, deberá anexar copia de la parte pertinente de los mismos.
- Los integrantes del proponente plural responderán por el cumplimiento de todas y cada una de las obligaciones derivadas de la propuesta y del contrato, de las fases precontractual, contractual y poscontractual, incluyendo la etapa de liquidación.
- Sus integrantes, apoderados y representantes no podrán encontrarse reportados en el Sistema de Administración del Riesgo de Lavado de Activos y de la Financiación del Terrorismo – SARLAFT o listas cautelares.
- Las personas jurídicas extranjeras que participen en consorcio o unión temporal podrán constituir un solo apoderado común, y en tal caso, bastará para todos los efectos la presentación del poder común otorgado por todos los integrantes, con los requisitos de autenticación, consularización, legalización y/o apostilla y traducción exigidos en el Código de Comercio de Colombia, además de los señalados en estos Términos de Referencia. El poder a que se refiere este párrafo podrá otorgarse en el mismo acto de constitución del Consorcio o Unión Temporal.
- La garantía de seriedad de la propuesta tratándose de proponente plural, además de los requisitos señalados en los presentes términos de referencia, deberá indicar los integrantes del proponente plural y su porcentaje de participación.
- Una vez constituido el consorcio o unión temporal, sus integrantes no podrán ceder o transferir su participación en el mismo, ni modificar sus integrantes o su participación en aquél. En caso de ser necesario la realización de algún tipo de modificación, una vez se haya suscrito el contrato, requerirá autorización escrita de la Contratante.
- Para efectos impositivos, a los consorcios y uniones temporales se les aplicará el régimen previsto en el Estatuto Tributario.

- Los requisitos relacionados con la existencia, representación y capacidad jurídica de cada uno de los integrantes del consorcio o unión temporal, respecto de las personas jurídicas que se asocien en consorcio o en unión temporal para la presentación de la propuesta, deberán acreditarse conforme se indica en los numerales respectivos del presente documento de términos de referencia.
- Si el proponente es un Consorcio sus integrantes presentarán en forma conjunta la propuesta, respondiendo solidariamente de todas y cada una de las obligaciones derivadas de la oferta, adjudicación, celebración y ejecución del contrato; por consiguiente, afectarán por igual a todos y cada uno de sus integrantes las actuaciones, hechos y omisiones que se presenten en desarrollo del proceso de selección y del Contrato. En la etapa contractual no podrán ser modificados los porcentajes de participación sin el consentimiento previo del Contratante.
- Si el proponente es una Unión Temporal indicará el porcentaje de participación y los términos y la extensión de la participación en la propuesta de cada uno de sus integrantes, para la eventual ejecución del Contrato, toda vez, que las sanciones por el incumplimiento de las obligaciones derivadas de la oferta y del Contrato se impondrán de acuerdo con la participación de cada uno de los integrantes en la Unión Temporal.

6.1.4.2 DOCUMENTO DE CONFORMACIÓN DE CONSORCIOS O UNIONES TEMPORALES

El proponente deberá presentar el documento de constitución de proponente plural a través de las figuras asociativas de consorcio o unión temporal, en el cual constará por lo menos:

- Nombre y domicilio de los constituyentes, acompañado de la cédula de ciudadanía, cédula de extranjería de cada uno de los integrantes tratándose de personas naturales que conforma la figura asociativa de la estructura plural; en el caso de personas jurídicas se deberá anexar la cédula de ciudadanía de cada uno de los representantes legal, según corresponda, de acuerdo con la normatividad vigente. Cuando la cédula de ciudadanía o de extranjería se encuentre en trámite, la contraseña expedida por la Registradora Nacional del Servicio Civil Colombiana se tendrá como documento válido.
- El objeto del consorcio o unión temporal, el cual deberá ser el mismo del objeto a contratar.
- El proponente podrá asignar nombre al consorcio o unión temporal, sin embargo, deberá abstenerse de hacer referencia o de incluir en dicha nominación el nombre de la Entidad Contribuyente.
- El líder de la figura asociativa deberá tener el mayor porcentaje de participación y su representante legal actuara como representante legal de la figura asociativa, el mismo deberá estar facultado para actuar en nombre y representación del consorcio o unión temporal; igualmente, podrá designarse un suplente que lo remplace en los casos de ausencia temporal o definitiva. El líder de la figura asociativa en ningún caso podrá tener una participación inferior al 60%. En ningún caso la distribución porcentual podrá ser superior al 100%.
- La indicación expresa del domicilio de cada uno de los integrantes tratándose de personas naturales y/o jurídicas.
- La indicación del domicilio de la figura asociativa.
- Señalar si la participación es a título de consorcio o unión temporal.

- Si la figura asociativa establecida corresponde a una unión temporal se deberá señalar expresamente las actividades, términos y extensión de la participación de cada uno de sus integrantes en la propuesta y en la ejecución del contrato y expresar que responderá a las sanciones de manera limitada conforme a la participación de los miembros. Las actividades por desarrollar para cada integrante deberán ser distintas para cada uno.
- La manifestación clara y expresa que quienes integran la figura asociativa responderán por el cumplimiento de todas y cada una de las obligaciones derivadas de la oferta y del contrato.
- En el caso de conformación de consorcios, cada uno de los miembros deberá expresar que responderá de forma solidaria e ilimitada respecto a las sanciones por el incumplimiento de las obligaciones derivadas de la propuesta y del contrato.
- Acreditar un término mínimo de duración del proponente de mínimo cinco (5) años, contados a partir de la fecha de terminación de la vigencia del contrato. Lo anterior, sin perjuicio de que, con posterioridad, los integrantes del consorcio o unión temporal estén llamados a responder por hechos u omisiones ocurridos durante la ejecución del Contrato.
- La participación de los integrantes dentro de la figura asociativa deberá ser clara dentro de los documentos.
- El incumplimiento de los anteriores porcentajes y condiciones de participación constituirá causal de RECHAZO de la propuesta, igualmente, procederá el rechazo, cuando en la etapa de subsanación, se modifiquen los porcentajes de participación de los integrantes del proponente plural o se acredite que su constitución ocurrió con posterioridad al cierre del proceso.
- En todos los casos de propuestas presentadas por dos o más personas jurídicas, en las que no se exprese de manera clara y explícita la clase de asociación que se constituye (consorcio o unión temporal), se presumirá la intención de concurrir al proceso de selección en consorcio, con los efectos y consecuencias que dicha forma de asociación conlleve. En cualquier caso, se verificará que todos los miembros del Consorcio o la Unión Temporal desarrollen la actividad directamente relacionada con el objeto del proceso.
- Tratándose de proponentes plurales se tendrá en cuenta lo siguiente: i) uno de los integrantes debe aportar como mínimo el setenta por ciento (70%) de la experiencia exigida; ii) los demás integrantes deben acreditar al menos el cinco por ciento (5%) de la experiencia requerida; y iii) sin perjuicio de lo anterior, solo uno (1) de los integrantes, si así lo considera pertinente, podrá no acreditar experiencia. En este último caso, el porcentaje de participación del integrante que no aporta experiencia en la estructura plural no podrá superar el cinco por ciento (5 %). Los porcentajes anteriores serán en relación con el Presupuesto Estimado expresado en SMMLV de la presente LPA.

6.1.5 APODERADOS

Cuando el oferente actúe a través de un representante o apoderado deberá acreditar, mediante documento legalmente expedido, que su representante o apoderado está expresamente facultado para presentar la oferta y firmar el contrato respectivo.

El proponente deberá anexar el poder otorgado en legal y debida forma, en el que se confieran al apoderado, de manera clara y expresa, facultades amplias y suficientes para actuar, obligar y

responsabilizar al proponente en el trámite del presente proceso y en la suscripción del Contrato, y copia de la cédula de ciudadanía o documento equivalente de éste. Comunicaciones que no vengan expresamente suscritas por parte del representante legal o apoderado no serán válidas.

El apoderado podrá ser una persona natural o jurídica, pero en todo caso deberá tener domicilio permanente, para efectos de este proceso, en la República de Colombia, y deberá estar facultado para representar al proponente, a efectos de adelantar en su nombre de manera específica las siguientes actividades: (i) Formular propuesta para el proceso de selección de que tratan estos Términos de Referencia; (ii) Dar respuesta a los requerimientos y aclaraciones que solicite la Contratante en el curso del presente proceso; (iii) Recibir las notificaciones a que haya lugar; (iv) Suscribir el Contrato en nombre y representación del adjudicatario. En caso de que el poder no se encuentre suscrito por quien tenga facultades para ello según los documentos de existencia y representación de la persona jurídica, la Oferta será RECHAZADA

6.1.6 REGISTRO ÚNICO TRIBUTARIO – RUT

El proponente sea persona natural o jurídica, nacional o extranjera, con domicilio y/o sucursal en Colombia, deberá presentar el certificado de Registro Único Tributario – RUT el cual, deberá tener actualizada su actividad económica de acuerdo con la nueva clasificación de código CIU y que correspondan al objeto del contrato.

En caso de que el proponente sea una figura asociativa deberá presentar el RUT de cada uno de los integrantes de la misma.

6.1.7 REGISTRO ÚNICO DE PROPONENTES

Como quiera que el régimen jurídico aplicable a la presente contratación es del derecho privado, resulta necesario que este requisito no es exigible, si no que se utilizará como medio de verificación de la información presentada por el oferente respecto de la experiencia, capacidad jurídica, capacidad financiera y capacidad de organización, información que también se obtiene de los documentos exigidos en los términos de referencia, es por ello que en aras de hacer más ágil la evaluación de las ofertas, el oferente que cuente con dicho documento podrá presentarlo y este deberá estar actualizado de conformidad con la información técnica y financiera presentada por el proponente.

6.1.8 MULTAS Y SANCIONES.

Multas y sanciones; los proponentes deberán manifestar expresamente que **no** han sido multados o sancionados directamente o como integrantes de consorcios o uniones temporales, durante los tres (3) años anteriores al cierre del proceso, por el incumplimiento en la ejecución de contratos, con empresas privadas o entidades públicas. Esta situación será verificada en el Registro Único de Proponentes, de aquellos oferentes que cuenten con el mencionado registro, el cual deberá tener una vigencia no mayor a treinta (30) días calendario, anteriores a la fecha de presentación de la propuesta.

En todo caso, el proponente deberá allegar una declaración juramentada (**Anexo No. 18:** Formato de declaración juramentada multas, sanciones y apremios) declarando si se le han impuesto o no caducidades, multas, sanciones, apremios, o, cualquier otra penalidad dentro de los últimos tres (03) años anteriores a la entrega de la propuesta.

En el evento de que hayan sido aplicadas sanciones por incumplimiento total o parcial de un contrato desarrollado con entidades públicas o privadas en los últimos tres (3) años, la propuesta será RECHAZADA.

6.1.9 CERTIFICADO DE PAGO DE APORTES AL SISTEMA DE SEGURIDAD SOCIAL INTEGRAL Y PARAFISCALES

El proponente deberá acreditar que se encuentra al día a la fecha de cierre del proceso de selección, con el pago de los aportes parafiscales generados de la nómina de sus empleados de los últimos seis (6) meses con destino a los sistemas de salud, riesgos profesionales, pensiones y aportes a las Cajas de Compensación Familiar, Instituto Colombiano de Bienestar Familiar y Servicio Nacional de Aprendizaje.

En caso tal que NO se encuentre obligado a cancelar aportes parafiscales y de seguridad social, por no tener personal a cargo, deberá declarar esta circunstancia bajo la gravedad de juramento.

En el evento que NO se encuentre obligado a cancelar aportes a SENA, ICBF y Salud por pagar CREE si aplica o el que corresponda, deberá declarar esta circunstancia bajo la gravedad de juramento y así mismo certificar el cumplimiento de pago de aportes a pensiones, riesgos profesionales y Cajas de Compensación generados de la nómina de los empleados de los seis (6) meses anteriores a la fecha de cierre.

Las anteriores circunstancias se acreditarán de la siguiente manera:

- a) Las personas jurídicas lo harán mediante certificación expedida y firmada por el revisor fiscal (cuando de acuerdo con la Ley esté obligado a tenerlo o cuando por estatutos así se dispuso), o por el representante legal cuando no esté obligado a tener revisor fiscal. Las personas naturales lo harán mediante declaración juramentada. **Anexo No 4:** Modelo de certificado de pago aportes parafiscales y sistema general de seguridad social integral.
- b) Tratándose de persona natural nacional deberá también acreditar el cumplimiento de esta obligación con la planilla o comprobante de pago de los aportes a la seguridad social y aportes parafiscales (si aplican) como mínimo del mes inmediatamente anterior a la fecha prevista para el cierre de la presente LICITACIÓN PRIVADA ABIERTA.

Lo anterior de acuerdo con los plazos establecidos en el Decreto 1990 de 2016. De no ser adjuntado el soporte del pago de los aportes dentro de la propuesta, el mismo podrá ser subsanado, hasta la fecha máxima de subsanación establecida en el cronograma, so pena de rechazo de la propuesta.

6.1.10 GARANTÍA DE SERIEDAD DE LA PROPUESTA

El proponente deberá constituir a su costa y presentar con su oferta una garantía de seriedad de la propuesta expedida por una Compañía de Seguros legalmente establecida y autorizada para

funcionar en Colombia y vigilada por la Superintendencia Financiera de Colombia, a favor de entidades particulares, así:

- a) Amparos de la Garantía de Seriedad: La Garantía de Seriedad deberá cubrir los perjuicios derivados del incumplimiento del ofrecimiento.
- b) Valor asegurado: La Garantía de Seriedad deberá ser equivalente al 15% del valor total del presupuesto del contrato.
- c) Vigencia: La Garantía de Seriedad deberá tener una vigencia de noventa (90) días contados a partir de la fecha prevista para el cierre del proceso y en caso de la prórroga del cierre, deberá constituirse a partir de la nueva fecha del cierre.
- d) Asegurado/Beneficiario: El asegurado/beneficiario es el **PATRIMONIO AUTÓNOMO VERANO ENERGY - VIA MARGINAL DE LA SELVA OBRAS POR IMPUESTOS 2022 / NIT 830.053.105-3**.
- e) Tomador/Afianzado: La Garantía de Seriedad deberá tomarse con el nombre del proponente como figura en el documento de identidad.
- f) Cuando la propuesta presente una figura asociativa, la garantía debe ser tomada a nombre de la figura asociativa, en este caso, deben quedar claros en el cuerpo de la garantía, los integrantes del consorcio o unión temporal y su participación en el mismo.
- g) La garantía debe acompañarse con el recibo de pago expedido por la aseguradora, no es de recibo la certificación de no expiración por falta de pago, ni soporte de transacción electrónica, es necesario presentar el recibo de pago. Este requisito sólo podrá subsanarse hasta máximo el plazo concedido para la subsanación, so pena del rechazo de la oferta.
- h) El objeto de la garantía deberá corresponder al objeto del presente proceso de selección.

Con la presentación oportuna de la propuesta, se entiende que la misma es irrevocable y que el proponente mantiene vigentes todas las condiciones durante toda la vigencia de la póliza, incluidas las prórrogas de los plazos que llegaren a presentarse de acuerdo con los términos de referencia y sus respectivas adendas.

La garantía de seriedad de la oferta cubrirá la indemnización derivada del incumplimiento del ofrecimiento, en los siguientes eventos, así:

- a. La no ampliación de la vigencia de la garantía de seriedad de la oferta cuando el plazo para la aceptación de la oferta o para suscribir el contrato es prorrogado, siempre que tal prórroga sea inferior a cuarenta y cinco (45) días calendario.
- b. El retiro de la propuesta después de vencido el plazo fijado para la presentación de las ofertas.
- c. La no suscripción del contrato sin justa causa por parte del adjudicatario.
- d. La falta de otorgamiento por parte del proponente seleccionado de la garantía de cumplimiento del contrato.

Nota: Si la garantía no se constituye en los términos señalados, el contratante, dentro del término de evaluación de las propuestas, requerirá por escrito al proponente para que, dentro del término que se establezca, presente el documento aclarado; si el proponente no lo presenta oportunamente

y en la forma debida, el Patrimonio Autónomo, NIT 830.053.105-3 se abstendrá de evaluar la propuesta y se tendrá como no habilitada. La no presentación de la garantía de seriedad en la oferta será causal de rechazo.

6.1.11 FOTOCOPIA DE CÉDULA DE CIUDADANÍA

El proponente deberá allegar copia legible de la cédula de ciudadanía por ambas caras, en caso de que el proponente sea persona jurídica se deberá cumplir este requisito por parte del representante legal. En caso de persona natural extranjera con domicilio en Colombia y de persona jurídica extranjera con establecimiento de comercio o sucursal en Colombia, se deberá allegar copia de la cédula de extranjería o permiso de residencia. En caso de figuras asociativas este requisito deberá ser aportado por cada uno de los integrantes o representantes de los integrantes.

6.1.12 ANTECEDENTES VIGENTES A LA FECHA DE CIERRE DEL PROCESO LICITATORIO.

6.1.12.1 CERTIFICADO DE RESPONSABILIDAD FISCAL DE LA CONTRALORÍA GENERAL DE LA REPÚBLICA

El Oferente deberá presentar el Certificado de Responsabilidad Fiscal emitido por la Contraloría General de la República. En caso de que el proponente sea persona jurídica se deberá cumplir este requisito por parte del proponente y del representante legal, en el cual se indique que no se encuentra(n) reportado(s). En caso de figuras asociativas este requisito deberá ser aportado por cada uno de los integrantes o representantes de los integrantes.

Dicho certificado deberá haber sido expedido dentro de los treinta (30) días calendario anteriores a la fecha de cierre del presente proceso de selección. En caso de no aportar el certificado, la Contratante al momento de la verificación, consultará los antecedentes correspondientes, en la página web de la Contraloría General de la República.

6.1.12.2 CERTIFICADO DE ANTECEDENTES DE LA PROCURADURÍA GENERAL DE LA NACIÓN.

Se debe adjuntar Certificado de Antecedentes Disciplinarios emitido por la Procuraduría General de la Nación, respecto del proponente en caso de persona natural, y del proponente y representante legal en caso de persona jurídica, en el cual se certifique que no se encuentra(n) reportado(s) como inhabilitado para contratar en el Sistema de Información de Registro de Sanciones y Causas de Inhabilidad "SIRI" de la Procuraduría General de la Nación. En caso de figuras asociativas este requisito deberá ser aportado por cada uno de los integrantes o representantes de los integrantes.

Dicho certificado deberá tener fecha de expedición no mayor a treinta (30) días calendario, anteriores a la fecha de cierre del presente proceso de selección. En caso de no aportar el certificado, la Contratante al momento de la verificación, consultará los antecedentes correspondientes

6.1.12.3 CERTIFICADO DE ANTECEDENTES JUDICIALES DEL MINISTERIO DE DEFENSA NACIONAL-POLICÍA NACIONAL

Se debe adjuntar Certificado de Antecedentes Judiciales expedido por la Policía Nacional, respecto del proponente en caso de persona natural, y del representante legal en caso de persona jurídica. En caso de figuras asociativas este requisito deberá ser aportado por cada uno de los integrantes o representantes de los integrantes, si se presentaren antecedentes judiciales consistentes en sentencia judicial condenatoria con pena accesoria de interdicción de derechos y funciones públicas, la oferta será rechazada. El Contratante verificará la consulta de los antecedentes judiciales realizado a través de la página web de la Policía Nacional.

Dicho certificado deberá tener fecha de expedición no mayor a treinta (30) días calendario, anteriores a la fecha de cierre del presente proceso de selección.

6.1.13 LISTAS RESTRICTIVAS LAVADO DE ACTIVOS Y FINANCIACIÓN DEL TERRORISMO

El proponente, su representante legal o su apoderado, según corresponda, no podrán encontrarse reportados en el Sistema de Administración del Riesgo de Lavado de Activos y de la Financiación del Terrorismo – SARLAFT. En consecuencia, deberá presentar junto a su oferta el **Anexo No 5:** Autorización para el tratamiento de datos personales, con el cual otorga cada uno de los proponentes ya sea que participen en su calidad de personas jurídicas, naturales o como integrantes del proponente plural, a Fiduprevisora S.A. en los términos legalmente establecidos, realice la recolección, almacenamiento, uso, circulación, supresión, verificación y cruces en portales y listas restrictivas y cautelares y en todas las actividades requeridas por el Sistema de Administración del Riesgo de Lavado de Activos y Financiación del Terrorismo – SARLAFT.

De no presentarse el anexo, se entenderá con la presentación de la propuesta que otorgada la autorización para realizar esta verificación.

6.1.13.1 FORMATO DE CERTIFICACIÓN DE PREVENCIÓN DEL LAVADO ACTIVOS Y DE LA FINANCIACIÓN DEL TERRORISMO

El proponente deberá diligenciar junto con su propuesta el **Anexo No. 9:** Formato de certificación de prevención del lavado activos y de la financiación del terrorismo, solo es obligatorio para las contrapartes que por normas legales están obligadas a adoptar sistemas de prevención del LA/FT, lo anterior, de conformidad con lo establecido con la Circular Externa 100-000005 del 17 de junio de 2014, están obligados a adoptar el sistema aquellas sociedades vigiladas por la Superintendencia de Sociedades que al 31 de diciembre registren ingresos brutos iguales o superiores a 160.000 SMLMV.

En caso de proponente plural este deberá ser diligenciado por todos los integrantes.

6.1.13.2 FORMATO DE DECLARACIÓN DE PREVENCIÓN DEL LAVADO DE ACTIVOS Y DE LA FINANCIACIÓN DEL TERRORISMO

El proponente deberá diligenciar y allegar junto con su propuesta el **Anexo No. 10:** Formato de declaración de prevención del lavado activos y de la financiación del terrorismo - SARLAFT.

En caso de proponente plural este deberá ser diligenciado por todos los integrantes.

6.1.14 ABONO DE LA PROPUESTA

En la carta de presentación de la propuesta deberá indicarse el aval de la propuesta por parte de un ingeniero civil o ingeniero de transporte y vías, dicho documento deberá estar firmado por el profesional indicado.

Se deberá adjuntar fotocopia de la cédula de ciudadanía, fotocopia de la tarjeta profesional de quien avala la propuesta y certificado de vigencia de la tarjeta profesional expedido por el COPNIA o Consejo Profesional de Ingeniería de Transportes y Vías de Colombia, respectivamente, vigente a la fecha de cierre de este proceso de selección.

Nota: Cuando el Proponente, tenga la condición de Ingeniero Civil o Ingeniero de Transporte y Vías, no será necesario el aval de otra persona con igual profesión.

6.1.15 CERTIFICACIÓN DEL REVISOR FISCAL

La persona jurídica nacional con domicilio y/o sucursal en Colombia, deberá allegar certificación expedida por el Revisor Fiscal en el que conste si se trata de una sociedad anónima abierta o cerrada. Este requisito sólo será exigible para las sociedades anónimas.

6.2 REQUISITOS HABILITANTES DE ORDEN FINANCIERO

Con la propuesta se deberán cumplir los siguientes requisitos y allegar los documentos señalados a continuación, con los cuales se acreditará la capacidad financiera del proponente:

Los proponentes deben presentar sus respectivos estados financieros, en el caso de ofertas presentadas por unión temporal, consorcio, cada integrante del proponente plural, debe presentar sus respectivos estados financieros con el lleno de los mismos requisitos.

El proponente persona natural debe estar obligado a llevar contabilidad, so pena de rechazo.

Tratándose de estructuras plurales los indicadores se calcularán con base en las partidas financieras de cada uno de los integrantes, de manera proporcional a su porcentaje de participación.

6.2.1 BALANCE GENERAL Y ESTADO DE RESULTADOS

A efectos de evaluar los indicadores de capacidad financiera y organizacional, los estados financieros deben contener:

- Balance General: Activo corriente, activo total, pasivo corriente, pasivo total y patrimonio.
- Estado de Resultados: Utilidad Operacional y Gastos de Intereses

Los proponentes deben presentar el Balance General y Estado de Resultados con corte al 31 de diciembre de 2021 debidamente firmados por el Representante Legal, Contador Público y revisor

fiscal, cuando aplique; bajo cuya responsabilidad se hubieren elaborado, según lo establecido en el artículo 37 de la Ley 222 de 1995.

Los oferentes deben presentar sus estados financieros en pesos colombianos. El proponente y la Entidad contratante, para efectos de acreditar y verificar los requisitos habilitantes tendrán en cuenta la tasa representativa del mercado vigente en la fecha en la cual los estados financieros fueron expedidos. Para el efecto, el proponente y la Entidad contratante tendrán en cuenta las tasas de cambio certificadas por la Superintendencia Financiera.

En el estado de situación financiera (balance general) deben estar discriminados y totalizados los activos y pasivos en corrientes y no corrientes.

Nota 1: En el caso de ofertas presentadas en una figura asociativa, cada integrante del proponente plural, debe presentar sus respectivos estados financieros con el lleno de los mismos requisitos.

Nota 2: Los documentos que serán tenidos en cuenta para la evaluación de requisitos de capacidad financiera son los mencionados en este capítulo; se recuerda que el RUP de acuerdo con lo estipulado en los presentes TDR no es un requisito exigible, remitirse al numeral de registro único de proponentes de los mismos.

6.2.2 NOTAS A LOS ESTADOS FINANCIEROS

Se deberán presentar junto al balance y estado de resultados, las notas explicativas de los estados financieros especificando los gastos de intereses.

Nota: Se deben entregar de manera desagregada el ítem de gastos financieros, con el fin de evidenciar los gastos de intereses individualmente.

6.2.3 CERTIFICACIÓN Y DICTAMEN DE LOS ESTADOS FINANCIEROS

La certificación a los estados financieros corresponde al documento mediante el cual el representante legal o persona natural y el contador certifican que los estados financieros remitidos al contratante cumplen lo dispuesto en el artículo 37 de la Ley 222 de 1995, suscrito adicionalmente por el revisor fiscal que los dictamina en cumplimiento del artículo 38 ibidem, si aplica.

Ahora bien, el dictamen a los estados financieros corresponde al documento que da cumplimiento a lo dispuesto en los artículos 37 y 38 de la Ley 222 de 1995. Los estados financieros deben ser dictaminados por el revisor fiscal; si el ente no se encuentra obligado a tener revisor fiscal, serán dictaminados por un contador público independiente (Quien certifica los estados financieros, no puede dictaminar los mismos.) Circular Externa 030 de junio 1998 J.C.C.

Ahora bien, de conformidad con el Parágrafo 2, del artículo 13 de la Ley 43 de 1990 establece:

“Será obligatorio tener Revisor fiscal en todas las sociedades comerciales, de cualquier naturaleza, cuyos activos brutos a 31 de diciembre del año 2021 sean o

excedan el equivalente a 5.000 SMMLV y/o cuyos ingresos brutos a 31 de diciembre del año 2021 sean o excedan al equivalente a 3.000 SMMLV (Ley 43 de 1990)."

Por lo anterior, si el oferente se encuentra obligado a tener revisor fiscal y no generó la respectiva notificación y suscripción ante la cámara de comercio, se considerará no válido el dictamen a los estados financieros y generará una causal de rechazo.

El dictamen a los estados financieros será analizado y verificado, así:

- Dictamen Limpio: Se acepta.
- Dictamen con Salvedades: Se acepta, cuando las salvedades no tengan relación directa con la información requerida para calcular los Indicadores de capacidad Financiera y Administrativa.
- Dictamen Negativo: No se acepta y genera rechazo de la propuesta.
- Abstención de Dictamen: No se acepta y genera rechazo de la propuesta.

6.2.4 FOTOCOPIA DE LA TARJETA PROFESIONAL Y CERTIFICADO DE ANTECEDENTES DISCIPLINARIOS

Se deberá presentar la tarjeta Profesional y el Certificado de Antecedentes Disciplinarios emitido por la Junta Central de Contadores de los profesionales (Contador Público - Revisor Fiscal, en caso de aplicar) que certifican y dictaminan los estados financieros.

El Certificado de Antecedentes Disciplinarios, deberá tener fecha de expedición no superior a tres (3) meses, contados a partir de la fecha de cierre de la etapa de recibo de propuestas.

6.2.5 INDICADORES FINANCIEROS PROPONENTES NACIONALES Y EXTRANJEROS

Los Índices financieros que se verificarán en el presente proceso de selección son:

INDICADORES FINANCIEROS	
INDICADOR	CRITERIO
Capital de trabajo	$CT = AC - PC \geq CTd$
Índice de liquidez	Mayor o igual a $\geq 1,0$
Nivel de endeudamiento	Menor o igual a $\leq 70\%$
Razón de cobertura de interés	Mayor o igual a $\geq 1,0$

Capital de trabajo (CT): son todos aquellos recursos que requiere una empresa para poder operar de forma continua.

Para el presente proceso de selección los proponentes deberán acreditar:

$$CT = AC - PC \geq CTd$$

Donde,

CT = Capital de trabajo

AC = Activo corriente

PC = Pasivo corriente

CTd = Capital de Trabajo demandado (requerido) para el proceso que presenta propuesta

El capital de trabajo (CT) del oferente deberá ser mayor o igual al capital de trabajo demandado (requerido) (CTd):

$$CT \geq CTd$$

Capital de trabajo demandando (requerido):

La determinación del Capital de Trabajo Demandado (requerido), que es una medición de los recursos que se requieren para cubrir las necesidades contractuales equivalentes, al menos, a (n) meses, se hará de acuerdo con la siguiente fórmula:

$$\begin{aligned} & \text{Capital de Trabajo Requerido} \\ &= \left(\frac{\text{Valor estimado del contrato}}{\text{Plazo estimado de ejecución en meses del contrato}} \right) * 3 \end{aligned}$$

Capital de trabajo del Proponente:

La determinación del Capital de Trabajo del proponente se hará de acuerdo como se presenta a continuación:

Capital de trabajo del Proponente

$$= (\text{Activo corriente} - \text{Pasivo corriente}) + \begin{cases} \text{Anticipo} \\ \text{ó} \\ \text{Pago Anticipado} \end{cases}$$

En ningún caso el capital de trabajo requerido excederá el valor del presupuesto oficial.

Si el proponente es plural el indicador debe calcularse así:

$$CT_{\text{proponente plural}} = \sum_{i=1}^n CT_i$$

Donde n es el número de integrantes del proponente plural (unión temporal o consorcio).

Índice de Liquidez: Determina la capacidad que tiene un proponente para cumplir con sus obligaciones de corto plazo. A mayor índice de liquidez, menor es la probabilidad de que el proponente incumpla sus obligaciones de corto plazo.

Formula:

$$\text{Liquidez} = \frac{\text{Activo Corriente}}{\text{Pasivo Corriente}} \geq 1,0$$

Nivel de Endeudamiento: Determina el grado de endeudamiento en la estructura de financiación (pasivos y patrimonio) del proponente. A mayor índice de endeudamiento, mayor es la probabilidad del proponente de no poder cumplir con sus pasivos.

Formula:

$$\text{Nivel de Endeudamiento} = \frac{\text{Pasivo Total}}{\text{Activo Total}} * 100\% \leq 70\%$$

Nota 1: Los proponentes cuyos gastos de intereses sean cero (0), no podrán calcular el indicador de razón de cobertura de intereses. En este caso el proponente CUMPLE el indicador, salvo que su utilidad operacional sea negativa, caso en el cual NO CUMPLE con el indicador de razón de cobertura de intereses.

Razón de Cobertura de intereses: Refleja la capacidad del proponente de cumplir con sus obligaciones financieras. A mayor cobertura de intereses, menor es la probabilidad de que el proponente incumpla sus obligaciones financieras.

$$\text{Razon de cobertura de Intereses} = \frac{\text{Utilidad Operacional}}{\text{gastos intereses}} \geq 1,0$$

Nota: Los proponentes cuyos gastos de intereses sean cero (0), no podrán calcular el indicador de razón de cobertura de intereses. En este caso el proponente CUMPLE el indicador, salvo que su utilidad operacional sea negativa, caso en el cual NO CUMPLE con el indicador de razón de cobertura de intereses.

6.2.6 INDICADORES DE CAPACIDAD ORGANIZACIONAL

Los indicadores de capacidad organizacional que se verificarán en el presente proceso de selección son:

INDICADORES DE CAPACIDAD ORGANIZACIONAL	
INDICADOR	CRITERIO
Rentabilidad de patrimonio	Mayor o igual a $\geq 0\%$
Rentabilidad del activo	Mayor o igual a $\geq 0\%$

Rentabilidad del Patrimonio (ROE) Muestra la rentabilidad y estabilidad del proponente, con la capacidad para ejecutar el presente contrato.

Formula

$$ROE = \frac{\text{Utilidad Operacional}}{\text{Patrimonio}} \geq 0\%$$

Rentabilidad del Activo (ROA): Determina la rentabilidad de los Activos del proponente, es decir, la capacidad de generación de utilidad operacional por cada peso invertido en el activo. A mayor rentabilidad sobre activos, mayor es la rentabilidad del negocio y mejor la capacidad organizacional del proponente. Este indicador debe ser siempre menor o igual que el de rentabilidad sobre patrimonio.

Formula

$$ROA = \frac{\text{Utilidad Operacional}}{\text{Activo Total}} \geq 0\%$$

6.3 REQUISITOS HABILITANTES DE ORDEN TÉCNICO

Con la propuesta se deberán cumplir los siguientes requisitos y allegar los documentos señalados a continuación, con los cuales se acreditará la capacidad técnica del proponente:

6.3.1 EXPERIENCIA MÍNIMA

Para habilitar la propuesta se verificará si los proponentes cumplen con los siguientes criterios de experiencia mínimos exigidos:

Acreditar en mínimo un (1) y máximo seis (6) **CONTRATOS** ejecutados directamente en **COLOMBIA** y terminados y recibidos a satisfacción antes de la fecha de cierre de la presente licitación y que tengan por objeto o contengan dentro de su alcance: INTERVENTORÍA A PROYECTOS DE CONSTRUCCIÓN Y/O PAVIMENTACIÓN Y/O MEJORAMIENTO Y/O REHABILITACIÓN Y/O AMPLIACIÓN Y/O MANTENIMIENTO Y/O REPAVIMENTACIÓN Y/O CONSERVACIÓN QUE SE HAYAN REALIZADO EN VÍAS PRIMARIAS O SECUNDARIAS O Terciarias o VÍAS URBANAS QUE INCLUYAN EN SUS ACTIVIDADES PAVIMENTO ASFALTICO.

Adicionalmente se debe dar cumplimiento a:

- I. Al menos uno (1) de los contratos debe contener en su alcance o componentes la INTERVENTORÍA Y/O REVISIÓN Y/O AJUSTE Y/O ACTUALIZACIONES Y/O MODIFICACIÓN Y/O COMPLEMENTACIÓN A ESTUDIOS Y DISEÑOS DE PROYECTOS DE INFRAESTRUCTURA VIAL.

II. Se deberán relacionar los contratos con los cuales se pretende acreditar la experiencia en el **Anexo No 6: Experiencia mínima**

Para el presente proceso se entiende por:

Proyectos de construcción: Se trata de la construcción de una vía completamente nueva en un espacio físico en el cual no existía una y representa un aumento en la malla vial disponible, no se trata de intervenciones sobre vías existentes. Como proyectos de construcción se consideran así mismo, las segundas calzadas, pares viales o calzadas adosadas a calzadas existentes.

Proyectos de pavimentación: Para el presente proceso se definen como la actividad cuyo propósito es la materialización de la estructura de pavimento constituida por concreto asfáltico y/o hidráulico y una o varias capas granular (subbases y/o bases).

Proyectos de mejoramiento: Consiste básicamente en el cambio de especificaciones y dimensiones de la vía o puentes; para lo cual, se hace necesaria la construcción de obras en infraestructura ya existente, que permitan una adecuación de la vía a los niveles de servicio requeridos por el tránsito actual y proyectado. Para este proceso deben comprender como mínimo las actividades de rectificación (alineamiento horizontal y vertical), ampliación de la sección de la vía, construcción de obras de drenaje, construcción de capas granulares para estructura de pavimento y construcción de superficie de rodadura en concreto asfáltico o hidráulico.

Proyectos de rehabilitación: Actividades que tienen por objeto reconstruir o recuperar las condiciones estructurales y funcionales iniciales de la vía de manera que se cumplan las especificaciones técnicas con que fue diseñada. Para este proceso deben comprender como mínimo las actividades de construcción de capas granulares para estructura de pavimento y construcción de superficie de rodadura en concreto asfáltico o hidráulico.

Proyectos de Ampliación: Consiste en el incremento de las dimensiones de la vía, para lo cual, se hace necesaria la construcción de obras en la infraestructura ya existente, que permitan una adecuación de la vía a los niveles de servicio requeridos por el tránsito actual y proyectado.

Proyectos de mantenimiento: Conjunto de actividades destinadas a preservar la condición de una carretera y de sus componentes, tales como el derecho de vía, calzadas, bermas, elementos de drenaje, estructuras, túneles, dispositivos de seguridad y control de tránsito, etc., con el fin de que sigan prestando de manera efectiva el servicio para el cual fueron construidos o dispuestos.

Proyectos de repavimentación: Conjunto de actividades tendientes a reemplazar la superficie de rodamiento garantizando uniformidad, comodidad y seguridad. Dichas capas superficiales se encuentran en contacto directo con el tráfico de vehículos o aeronaves y pueden estar constituidas en concreto asfáltico o en concreto hidráulico reforzado.

Proyectos de conservación: Conjunto de actividades que se ejecutan sobre una infraestructura vial y/o del espacio público asociado a la infraestructura de transporte orientadas a preservar las estructuras de pavimento para que ofrezcan condiciones de uso aceptable ya sea que se cumpla en

período de vida útil o a ampliar un nuevo período, empleando los tratamientos necesarios con el fin de retardar su deterioro. Incluye las actividades de mantenimiento rutinario, periódico, rehabilitación o reconstrucción.

Para la acreditación de la **EXPERIENCIA REQUERIDA**, además de lo indicado anteriormente, el proponente **deberá** cumplir lo siguiente:

A. Experiencia específica: La sumatoria de los contratos aportados, deberá ser igual o superior a una vez el valor del presupuesto estimado expresado en SMMLV.

Por lo menos uno (1) de los contratos válidos aportados como experiencia general sea de un valor correspondiente a por lo menos el 70% del valor de PRESUPUESTO ESTIMADO (PE) del presente proceso de contratación, expresado en SMMLV.

B. La experiencia aportada debe ser acorde con el objeto del presente proceso de contratación y con lo dispuesto en los anexos.

C. La experiencia a la que se refiere este numeral deberá acreditarse mediante los documentos establecidos en los Términos de Referencia.

Para la acreditación de la **EXPERIENCIA REQUERIDA**, además de lo indicado anteriormente, el proponente **deberá** cumplir lo siguiente:

NOTA: Tratándose de proponentes plurales se tendrá en cuenta lo siguiente: i) uno de los integrantes debe aportar como mínimo el (70%) de la experiencia exigida; ii) los demás integrantes deben acreditar al menos el cinco por ciento (5%) de la experiencia requerida; y iii) sin perjuicio de lo anterior, **solo uno (1) de los integrantes, si así lo considera pertinente, podrá no acreditar experiencia.** En este último caso, el porcentaje de participación del integrante que no aporta experiencia en la estructura plural no podrá superar el cinco por ciento (5 %). Los porcentajes anteriores serán en relación con el Presupuesto Estimado expresado en SMMLV de la presente LPA.

6.3.1.1 Consideraciones para la validez de la experiencia del proponente

Con el fin que la experiencia acreditada sea validada como experiencia requerida se deben cumplir los siguientes requisitos:

1. Para las PERSONAS NATURALES y JURÍDICAS NACIONALES y EXTRANJERAS CON DOMICILIO EN COLOMBIA, para efectos de acreditación de experiencia, **EN NINGÚN CASO** un contrato aportado podrá ser validado más de una vez en el mismo proceso por el mismo proponente.
2. Para las PERSONAS NATURALES Y JURÍDICAS NACIONALES Y EXTRANJERAS CON DOMICILIO EN COLOMBIA, cuando el contrato que se pretende acreditar como experiencia haya sido ejecutado en consorcio o unión temporal, solo se tendrá en cuenta el porcentaje de participación del integrante en la ejecución del contrato; lo cual se acreditará mediante

documento oficial expedido por la entidad contratante (contrato, acta de liquidación o certificación). En todo caso el proponente deberá relacionar en el **Anexo No. 6: Experiencia mínima**, el porcentaje de participación del integrante. Para efectos de acreditación de experiencia, la suma de los porcentajes de participación de los integrantes en dicho contrato no podrá superar el 100%.

3. Para las **PERSONAS NATURALES Y JURÍDICAS NACIONALES Y EXTRANJERAS CON DOMICILIO EN COLOMBIA**, cuando el contrato que se pretende acreditar como experiencia haya sido ejecutado en consorcio o unión temporal, el valor a considerar será el establecido en las certificaciones presentadas para tal fin, multiplicado por el porcentaje de participación que tuvo el integrante o los integrantes.
4. Si el contrato aportado para acreditar la experiencia se ejecutó bajo la modalidad de Consorcio o Unión Temporal, el plazo a considerar será el plazo total ejecutado, sin afectarse por el porcentaje de participación que tuvo el integrante que la pretenda hacer valer.
5. Cuando el contrato que se aporte para la experiencia haya sido ejecutado por un Consorcio o Unión Temporal, y dos (2) o más de sus integrantes conformen un proponente plural para participar en el presente proceso, dicho contrato se entenderá aportado como un (1) solo contrato, y se tendrá en cuenta para el aporte de la experiencia, la sumatoria de los porcentajes de los integrantes del Consorcio o Unión Temporal que ejecutaron el contrato y que están participando en el presente proceso, siempre y cuando en el **Anexo No. 6: Experiencia mínima** se indique qué integrantes y porcentajes de participación se ofrecen como experiencia.

En el evento en que no todos los integrantes que conforman la estructura plural indiquen su participación en el contrato que se aporta como experiencia en el **Anexo No. 6: Experiencia mínima**, se tendrá en cuenta únicamente la participación del o los integrantes que la indican. La entidad hará la evaluación basado en el **Anexo No. 6: Experiencia mínima**.

6. En caso de que el proponente relacione en el **Anexo No. 6: Experiencia mínima** un número superior a seis (6) contratos, para efectos de otorgar puntaje por experiencia, únicamente se tendrán en cuenta los seis (6) primeros contratos relacionados en orden consecutivo en el **Anexo No. 6: Experiencia mínima**.
7. En caso de que el proponente no aporte el **Anexo No. 6: Experiencia mínima**, y anexe un número superior a seis (6) contratos, para efectos de otorgar puntaje, se tendrán en cuenta para la evaluación los seis (6) contratos de mayor valor.
8. En caso de que el proponente presente uno (1) o varios de los contratos relacionados en el **Anexo No. 6: Experiencia mínima**, y no correspondan con los soportes allegados, únicamente se tendrán en cuenta los contratos relacionados en el **Anexo No. 6: Experiencia mínima**, que estén debidamente soportados.

9. Para efectos del cálculo del periodo de ejecución de los contratos acreditados y de los períodos de suspensión, se tomarán días calendario. Para efectos del cálculo del plazo (*Plazo*) de los contratos acreditados, así como el tiempo de suspensión del contrato (t_{susp_i}) se tomarán los meses de 30 días y los años de 360 días.
10. Es decir, que el cálculo del plazo para los contratos acreditados se realizará de la siguiente manera:

$$Plazo_i = \frac{\left((F_{teri} - F_{ini_i}) + 1 \right)}{360} * 12 - t_{susp_i}$$

En donde:

- $Plazo_i$ = Plazo del contrato i (en meses)
 F_{ini_i} = Fecha de Inicio del Contrato i
 F_{teri} = Fecha de Terminación del Contrato i
360 = Año de 360 días
12 = Meses de 30 días para obtener el cálculo del plazo en meses.

t_{susp_i} = Tiempo de suspensión del contrato i, calculado en meses, definido de la siguiente manera:

$$i. t_{susp_i} = \frac{\left((F_{tersusp_i} - F_{inisusp_i}) + 1 \right)}{30}$$

En donde:

- $F_{inisusp_i}$ = Fecha de Inicio de la Suspensión del Contrato i
 $F_{tersusp_i}$ = Fecha de Terminación de la Suspensión del Contrato i
30 = Mes de 30 días

11. Para efectos de la calificación de los Plazos de cada uno de los contratos aportados válidos, estos serán redondeados (mediante la fórmula =Redondear(número;7) de Excel) por exceso o por defecto a la diezmillonésima de mes, así: cuando la cienmillonésima de mes sea igual o superior a cinco (5) se redondeará por exceso al número entero siguiente a la diezmillonésima de mes y cuando la cienmillonésima de mes sea inferior a cinco (5) se redondeará por defecto al número entero de la diezmillonésima de mes.
12. Para efectos de la calificación de la Suspensión y/o Suspensiones, se tomará la sumatoria de éstas para cada uno de los contratos aportados válidos, y esta sumatoria será redondear (mediante la fórmula =Redondear(número;7) de Excel) por exceso o por defecto a la diezmillonésima de mes, así: cuando la cienmillonésima de mes sea igual o superior a cinco (5) se redondeará por exceso al número entero siguiente a la diezmillonésima de mes y cuando la cienmillonésima de mes sea inferior a cinco (5) se redondeará por defecto al número entero de la diezmillonésima de mes.

13. Cuando en la revisión del formulario se encuentren errores de transcripción en cifras, en fechas, en números o en letras, prevalecerá la información contenida en la certificación que acompaña dicho formulario.
14. En caso de que la Entidad requiera verificar la veracidad de la información aportada para acreditar la experiencia, podrá solicitarla y el oferente está en la obligación de allegarla, de lo contrario el contrato no será tenido en cuenta para evaluación.
15. Cuando para acreditar la EXPERIENCIA, se evidencien además de las actividades requeridas para el presente proceso de selección, otras actividades, se tomará el valor total facturado y el plazo TOTAL al contrato celebrado y ejecutado.
16. La Entidad se reserva el derecho de verificar integralmente la autenticidad, exactitud y coherencia de la información aportada por el proponente, tendiente a acreditar su experiencia, pudiendo acudir para ello a las personas, empresas o entidades contratantes.

6.3.1.2 Acreditación de la experiencia del proponente

Los proponentes, acreditarán para cada uno de los contratos aportados lo siguiente:

6.3.1.2.1 Acreditación de la experiencia de personas naturales o jurídicas nacionales y extranjeras domiciliadas con sucursal en Colombia

Los requisitos que deberá acreditar el proponente son los siguientes:

- Entidad Contratante
- Objeto del contrato
- Principales actividades ejecutadas
- Tipo de vía intervenida: Primaria o secundaria o urbana o pista de aeropuerto
- Ancho de calzada y/o número de carriles vehiculares por calzada: para las vías urbanas y/o vías ejecutadas fuera del territorio nacional
- Las longitudes, volúmenes, dimensiones, tipologías y demás condiciones de experiencia establecidas en el numeral 6.3.1.
- El porcentaje de participación
- La fecha de iniciación de la ejecución del contrato. **(Debe indicar día, mes y año)**. No obstante, si en los documentos válidos aportados para la acreditación de experiencia solo se evidencia el mes y el año, se tomará para efectos de evaluación de la fecha de iniciación el primer día del mes.
Para efectos de evaluación de la Fecha de Iniciación de la ejecución de los contratos, la entidad no validará la Fecha de Suscripción del Contrato como Fecha de Iniciación, salvo en los casos que en la documentación válida para acreditar experiencia se evidencie que la Fecha de Iniciación del contrato corresponde a la misma de Suscripción del Contrato.
- La fecha de terminación de la ejecución del contrato. **(Debe indicar día, mes y año)**. No obstante, si en los documentos válidos aportados para la acreditación de experiencia solo

se evidencia el mes y el año, se tomará para efectos de evaluación de la fecha de terminación el último día del mes.

Para efectos de evaluación de la Fecha de Terminación de la ejecución de los contratos, la entidad validará la Fecha de Entrega y/o Recibo Final y/o Fecha del Acta Final y/o Fecha de Liquidación como Fecha de Terminación.

- Tiempo total de suspensión (EN CASO DE QUE APLIQUE). Para efectos de su acreditación se tendrá en cuenta lo siguiente:
 - En caso de indicar **día, mes y año**, tanto de la fecha de inicio como de la fecha de terminación del período de la suspensión, se aplicará la fórmula prevista para tal fin en los presentes términos de referencia. No obstante, si en los documentos válidos aportados para la acreditación de experiencia solo se evidencia el mes y el año de la iniciación y/o terminación, se tomará para efectos de evaluación de la fecha de iniciación el último día del mes y de la fecha de terminación el primer día del mes.
 - Cuando no se indique la fecha de terminación de la suspensión, pero se indique la fecha de reanudación, o de reiniciación, o de levantamiento de la misma, se tomará como fecha de terminación de la suspensión, el día anterior a la reanudación o de reiniciación, o de levantamiento. En caso de que en los documentos aportados se evidencie que la fecha de terminación de la suspensión y fecha de reinicio de la suspensión sea la misma, esta se tomara como fecha de terminación de la suspensión.
 - En caso de indicar el tiempo total en **días** del período de suspensión, se sumarán los días de la suspensión y se dividirá entre 30, para obtener el dato en meses.
 - En caso de indicar el tiempo total en **meses** del período de suspensión, se sumarán los meses de la suspensión
 - En caso de que los datos de las suspensiones se acrediten en días, meses y años de inicio y terminación; y adicionalmente en meses y/o en días, tendrán prioridad las fechas de iniciación y terminación de las mismas, para el cálculo de las suspensiones.
- Nombre y cargo de la persona que expide la certificación.

6.3.1.3 Documentos válidos para acreditación de la experiencia requerida

El proponente podrá aportar uno o algunos de los documentos que se establecen a continuación con el fin de complementar la información solicitada:

6.3.1.3.1 Para contratos suscritos con entidades estatales entidades públicas, organismos internacionales públicos y organismos intergubernamentales

Para efectos de acreditación de experiencia, se podrán aportar uno o algunos de los documentos que se describen a continuación. No se aceptarán documentos diferentes a los señalados en el presente numeral.

En caso de existir discrepancias entre dos (2) o más documentos aportados por el proponente para acreditación de experiencia, se tendrá en cuenta el orden de prevalencia establecido a continuación:

1) Acta de Liquidación

Debidamente diligenciada y suscrita por todas las partes involucradas, en la cual conste la información requerida en los presentes términos de referencia para efectos de acreditación de la experiencia.

2) Acta de Entrega o de Recibo Definitivo

Debidamente diligenciada y suscrita por todas las partes involucradas, en la cual conste la información requerida en los presentes términos de referencia para efectos de acreditación de la experiencia.

3) Certificación de experiencia para contratos suscritos con Entidades Estatales

La certificación debe ser expedida con posterioridad a la fecha de terminación del contrato y encontrarse debidamente suscrita por la entidad contratante; así mismo, debe contener la información requerida en los presentes términos de referencia para efectos de acreditación de la experiencia.

4) Acta de Terminación

Debidamente diligenciada y suscrita por todas las partes involucradas, en la cual conste la información requerida en los presentes términos de referencia para efectos de acreditación de la experiencia.

5) Acta Final

Debidamente diligenciada y suscrita por todas las partes involucradas, en la cual conste la información requerida en los presentes términos de referencia para efectos de acreditación de la experiencia.

6) Acta de inicio o la Orden de Inicio

En caso de que se aporte acta de inicio, ésta deberá presentarse debidamente diligenciada y suscrita por todas las partes involucradas y en la cual conste la fecha de inicio. La misma sólo será válida para efectos de acreditar la fecha de inicio.

En caso de que se aporte la orden de inicio, ésta deberá estar debidamente suscrita por la entidad contratante. La misma sólo será válida para efectos de acreditar la fecha de inicio.

7) Actas de Suspensión, Terminación de Suspensión y/o Reinicio, o Reanudación o Levantamiento de la Suspensión

Debidamente diligenciadas y suscritas por las partes involucradas; estas actas únicamente serán tenidas en cuenta para efectos de cálculo de las suspensiones de las que haya sido objeto el contrato. Para que dichas actas sean válidas para efectos de cálculo del plazo de las suspensiones, las mismas deberán indicar día, mes y año de la fecha de suspensión y/o de la fecha de terminación de la suspensión y/o de la fecha de reinicio o reanudación o levantamiento de la suspensión.

No obstante, si en estas actas solo se evidencia el mes y el año de la iniciación y/o terminación y/o reinicio y/o reanudación y/o levantamiento, se tomará para efectos de evaluación de la fecha de iniciación el último día del mes y de la fecha de terminación el primer día del mes.

8) Certificación de experiencia del Contrato de Obra

La certificación debe ser expedida con posterioridad a la terminación del contrato y encontrarse debidamente suscrita por la entidad contratante. Solo será válida para verificar la información concerniente a las actividades ejecutadas, longitudes, volúmenes, dimensiones tipologías, tipo de vía y ancho de calzada durante la ejecución de la obra objeto del contrato de interventoría que pretenda acreditar.

9) Acta de Liquidación de Obra

Debidamente diligenciada y suscrita por las partes involucradas. Solo será válida para verificar la información concerniente a las actividades ejecutadas, longitudes, volúmenes, dimensiones tipologías, tipo de vía y ancho de calzada durante la ejecución de la obra objeto del contrato de interventoría que pretenda acreditar.

10) Acta de Entrega y recibo Definitivo de Obra

Debidamente diligenciada y suscrita por las partes involucradas. Solo será válida para verificar la información concerniente a las actividades ejecutadas, longitudes, volúmenes, dimensiones tipologías, tipo de vía y ancho de calzada durante la ejecución de la obra objeto del contrato de interventoría que pretenda acreditar.

11) Acta de Terminación de Obra

Debidamente diligenciada y suscrita por las partes involucradas. Solo será válida para verificar la información concerniente a las actividades ejecutadas, longitudes, volúmenes, dimensiones tipologías, tipo de vía y ancho de calzada durante la ejecución de la obra objeto del contrato de interventoría que pretenda acreditar.

12) Acta Final de obra

Debidamente diligenciada y suscrita por las partes involucradas. Solo será válida para verificar la información concerniente a las actividades ejecutadas, longitudes, volúmenes, dimensiones

tipologías, tipo de vía y ancho de calzada durante la ejecución de la obra objeto del contrato de interventoría que pretenda acreditar.

Nota: Para las PERSONAS NATURALES y JURÍDICAS NACIONALES y EXTRANJERAS CON DOMICILIO EN COLOMBIA, para efectos de acreditación de experiencia, **EN NINGÚN CASO** un contrato aportado podrá ser validado más de una vez en el mismo proceso por el mismo proponente.

13) Contratos de Sociedades Escindidas

- Para las personas naturales o jurídicas nacionales y extranjeras domiciliadas con sucursal en Colombia, en el caso de contratos que hayan sido objeto de escisión, el contrato deberá encontrarse debidamente inscrito y clasificado de conformidad con los términos de referencia en el Registro Único de Proponentes de la empresa a la que se le traslado dicha experiencia.

14) Contratos Cedidos

- Para las personas naturales o jurídicas nacionales y extranjeras domiciliadas con sucursal en Colombia, para efectos de la acreditación de experiencia de contratos que hayan sido objeto de cesión, el contrato deberá encontrarse debidamente inscrito en el Registro Único de Proponentes de la empresa cesionaria. En todo caso, la experiencia se admitirá para el cesionario y no se reconocerá experiencia alguna al cedente, en cuyo caso la experiencia que se contabilizará será la indicada en el RUP del cesionario.

Nota 1: Para la acreditación de contratos ejecutados fuera del territorio nacional, los documentos aportados deben cumplir con lo establecido en el numeral **4.9 Documentos otorgados en el exterior.**

Nota 2: En caso de existir discrepancias entre la información registrada en el **Anexo No. 6:** Experiencia mínima y los documentos soporte de la misma, prevalecerá lo consignado en los documentos soporte. Lo anterior no aplica para el caso que uno (1) o varios de los contratos relacionados en el formulario de EXPERIENCIA, no correspondan con los soportes allegados, para este caso únicamente se tendrán en cuenta los contratos relacionados en el formulario de EXPERIENCIA.

Nota 3: Las personas que objetan la experiencia de algún otro oferente, deberán aportar los documentos que prueben sus afirmaciones; por lo tanto, no es procedente efectuar manifestaciones temerarias respecto de los documentos aportados por los demás oferentes, sin contar con medios de prueba que acrediten tales manifestaciones. Cabe agregar que la entidad propende a garantizar el principio constitucional de la buena fe.

Nota 4: En caso de que en los documentos aportados para acreditar la experiencia se evidencien periodos no certificados generados por discontinuidad del contrato, dicho tiempo no será tomado en cuenta y se restará del tiempo total del contrato, el cual será calculado con la fecha de iniciación de la etapa inicial y la fecha de terminación de la etapa final.

Nota 5: La experiencia aportada que no sea aplicable a este numeral deberá cumplir los requisitos de contratos suscritos con particulares.

6.3.1.3.2 PARA CONTRATOS SUSCRITOS ENTRE PARTICULARES

Para efectos de acreditación de experiencia, se deberán aportar los documentos que se describen a continuación. No se aceptarán documentos diferentes a los señalados en el presente numeral.

Los documentos válidos son los siguientes:

1. Certificación de facturación expedida con posterioridad a la fecha de terminación del contrato, emitida por el revisor fiscal o contador público del proponente que acredita la experiencia, según corresponda.
2. Copia de la tarjeta profesional del contador público o revisor fiscal (según corresponda) y certificado de antecedente disciplinarios vigente, expedido por la Junta Central de Contadores.

Nota 1: La experiencia de Contratos suscritos entre particulares ejecutados en el extranjero no será tomada en cuenta para efectos de evaluación.

Nota 2: En caso de existir discrepancias entre la información registrada en el **Anexo No. 6:** Experiencia mínima y los documentos soporte de la misma, prevalecerá lo consignado en los documentos soporte. Lo anterior, no aplica para el caso que uno (1) o varios de los contratos relacionados en el formulario de EXPERIENCIA, no correspondan con los soportes allegados; para este caso únicamente se tendrán en cuenta los contratos relacionados en el formulario de EXPERIENCIA.

Nota 3: Las personas que objetan la experiencia de algún otro oferente, deberán aportar los documentos que prueben sus afirmaciones; por lo tanto, no es procedente efectuar manifestaciones temerarias respecto de los documentos aportados por los demás oferentes, sin contar con medios de prueba que acrediten tales manifestaciones. Cabe agregar que la entidad propende a garantizar el principio constitucional de la buena fe.

Nota 4: En caso de que en los documentos aportados para acreditar la experiencia se evidencien periodos no certificados generados por discontinuidad del contrato, dicho tiempo no será tomado en cuenta y se restará del tiempo total del contrato, el cual será calculado con la fecha de iniciación de la etapa inicial y la fecha de terminación de la etapa final.

Adicional a lo anterior, el oferente deberá cumplir con los siguientes apartes:

- La conversión a salarios mínimos mensuales legales vigentes (SMMLV) se efectuará de acuerdo con el valor total ejecutado del contrato o proyecto a la fecha de terminación, de acuerdo con el valor del salario mínimo colombiano vigente para dicha fecha.
- En caso de presentarse para efectos de acreditación de la experiencia un número mayor de contratos o proyectos al máximo requerido, el comité evaluador solo verificará aquellos

contratos que se encuentren enlistados en el formato hasta cumplir con la cantidad solicitada en orden consecutivo.

6.3.1.3.3 PARA SUBCONTRATOS

Para acreditar la experiencia de subcontratos cuyo contrato principal fue suscrito con particulares se aplicarán las disposiciones establecidas en el numeral 6.3.1.4.

Para la acreditación de experiencia de los contratos derivados de contratos suscritos con entidades estatales el proponente debe aportar los documentos que se describen a continuación:

- A. Certificación del subcontrato. Certificación expedida con posterioridad a la fecha de terminación del subcontrato, la cual debe estar suscrita por el representante legal del subcontratante. Así mismo, debe contener la información requerida para efectos de acreditación de la experiencia como interventor.
- B. Certificación expedida por la entidad estatal del contrato principal del cual se derivó el subcontrato.

Dicha certificación debe contener la información requerida para acreditar experiencia y la siguiente:

- I. Alcance de las obras ejecutadas en el contrato respecto del cual se realizó la interventoría, donde se pueda evidenciar las labores subcontratadas de interventoría que pretendan acreditarse para validar la experiencia en el presente proceso de selección.
- II. Autorización de la entidad estatal a cargo de la infraestructura por medio de la cual se autoriza el subcontrato. En caso de que no requiera autorización, el proponente podrá aportar con su propuesta alguno de los siguientes documentos que den cuenta de esa circunstancia: (i) copia del contrato o (ii) certificación emitida por la entidad concedente, donde acredite que para subcontratar no se requería autorización.

Tratándose de subcontratos, cuando el contratista principal y el subcontratista se presenten al procedimiento de selección, las actividades subcontratadas solo serán válidas para el subcontratista; es decir, dichas actividades no serán tenidas en cuenta para acreditar experiencia del contratista principal.

En todo caso, la experiencia será válida para quien efectivamente haya ejecutado las actividades exigidas.

Los proponentes deben advertir a la entidad cuando en otros procesos, el contratista original haya certificado que, dentro de su contrato, se llevó a cabo la subcontratación, por cuanto tales actividades no serán tenidas en cuenta para efectos de acreditación de experiencia del contratista original. Para tal fin, deberán informar a la entidad, mediante comunicación escrita, indicando el proceso en el cual el contratista certificó la respectiva subcontratación.

La obligación de informar las situaciones de subcontratación recae en los proponentes y de ninguna manera dicha obligación será de la entidad. En aquellos casos en los que el proponente no advierta

tal situación, la entidad no tendrá responsabilidad alguna por cuanto no fue informada. En ese caso, el contrato se contabilizará como un todo y no se tendrá en cuenta lo relacionado con la subcontratación.

6.3.1.4 REGLAS PARA LA ACREDITACIÓN DE LA EXPERIENCIA

La experiencia específica del proponente deberá acreditarse, mediante el cumplimiento de las siguientes alternativas:

Alternativa A. Mediante presentación de certificación o constancia expedida por la entidad contratante, de los contratos aportados en la que conste:

- a) Objeto, alcance u obligaciones.
- b) Plazo de ejecución
- c) Nombre del contratante.
- d) Nombre del contratista.
- e) Identificación del contrato.
- f) Fecha de suscripción.
- g) Fecha de iniciación de actividades.
- h) Fecha de terminación.
- i) Porcentaje (%) de participación en caso de consorcios o uniones temporales
- j) Fecha de la certificación.
- k) Valor del contrato y valor ejecutado.
- l) Recibo a satisfacción del objeto contractual.
- m) Deberán ser suscritas por el representante legal del contratante, o funcionario competente para ello.

En caso de que en el documento expedido por la Entidad Contratante o por la Contratante no se desglose y presente por separado el IVA, o no se precise si el valor FINAL del Contrato incluye o no el IVA, se entenderá que está incluido.

La certificación expedida por el Contratante debe incluir expresamente el referido porcentaje de participación en la Unión Temporal o Consorcio o Contratista Conjunto, o en su defecto el Proponente deberá anexar el Acta de Constitución de la Unión Temporal o Consorcio o Contratista Conjunto.

Además de las certificaciones y documentos soporte anexados, deberán adjuntar el contrato respectivo que se relacione con la certificación de experiencia acreditada; si dentro de la certificación no se puede constatar la información requerida es necesario que esta venga acompañada con los soportes necesarios que permita la verificación por parte del comité evaluador.

Alternativa B. Cuando los documentos aportados no contengan la información que permita su verificación, el proponente podrá anexar el contrato, acta de liquidación, de entrega y recibo final, o de recibo definitivo, o de terminación, o final, o de inicio, o de suspensión, o de terminación de la suspensión y reinicio, la cual deberá venir suscrita según corresponda, por el Interventor y/o

supervisor y/o representante de la entidad contratante y el Contratista, así mismo podrá aportar copia de los documentos soportes que sean del caso (siempre y cuando sean expedidos por la entidad contratante o entidad pública), que permitan evidenciar la ejecución del contrato o proyecto o tomar la información que falte.

En todo caso, no se aceptarán experiencias y/o certificaciones donde la participación del interesado haya sido como subcontratista, al igual que no se aceptarán auto certificaciones, entendidas como:

- a) Cualquier certificación expedida por el proponente para acreditar su propia experiencia.
- b) Cualquier certificación expedida por figuras asociativas en la que el proponente o los integrantes de la misma hayan hecho parte.

No obstante, el Patrimonio Autónomo se reserva el derecho de verificar la información suministrada por el proponente y de solicitar las aclaraciones u otros documentos que considere convenientes para acreditar la experiencia.

En ningún caso el proponente podrá cambiar o reemplazar los contratos o proyectos presentados inicialmente con la propuesta para acreditar la experiencia técnica requerida, ya que no serán tenidos en cuenta, de estos solamente se podrá aclarar, aportar información o documentos relacionados cuando la entidad así lo requiera.

No será considerada la experiencia que se pretenda acreditar con Convenios Interadministrativos para cuyo desarrollo se haya subcontratado la totalidad de la ejecución de la experiencia que se pretende acreditar.

Adicional a lo anterior, el oferente deberá cumplir con los siguientes apartes:

- En caso de figuras asociativas como Consorcios y uniones temporales, podrá acumularse la experiencia específica individual para cada uno de los miembros con el fin de alcanzar el cien por ciento (100%) de la experiencia específica requerida.
- No se acepta la acreditación de experiencia de sociedades controladas por el proponente o por los miembros de la estructura plural, o de su matriz, o de sociedades controladas por su matriz, o de la filial o sus subordinadas o de sus socios. La experiencia que se pretenda acreditar deberá ser directa.
- No se aceptará experiencia derivada de contratos o proyectos escindidos, es decir, no se aceptarán certificaciones a los cuales se les haya hecho efectivas las garantías por incumplimiento total o se les haya aplicado la caducidad.
- La conversión a salarios mínimos mensuales legales vigentes (SMMLV) se efectuará de acuerdo con el valor total ejecutado del contrato o proyecto a la fecha de terminación, de acuerdo con el valor del salario mínimo colombiano vigente para dicha fecha.
- Cuando se presenten certificaciones o constancias de experiencia específica ejecutada en cualquier tipo de figura asociativa, las actividades para cada uno de los integrantes se cuantificarán en forma individual de la siguiente manera:
 - a. Cuando la figura asociativa en la que se ejecutó el contrato fue en unión temporal, se debe anexar el acta de conformación donde se establecieron las actividades a desarrollar por cada uno de los integrantes y se constatará que la experiencia que

desea acreditar en razón a cantidades de obra fue ejecutada por la entidad y en qué porcentaje (de acuerdo a su porcentaje de participación); en cuanto al valor del contrato se verá afectado directamente por el porcentaje de participación del oferente en la ejecución del contrato.

- b. Si la ejecución del contrato se realizó por medio de un consorcio, la experiencia en relación con cantidades de obra a acreditar no será calculada por el porcentaje de participación del oferente en la ejecución; se aceptará el total ejecutado por el consorcio; en cuanto al valor del contrato se verá afectado directamente por el porcentaje de participación del oferente en la ejecución del contrato.
- En el evento que un contrato o proyecto que se aporte para la experiencia haya sido ejecutado por un proponente plural, y dos (2) o más de sus integrantes conformen un proponente plural para participar en el presente proceso, dicho contrato o proyecto se entenderá aportado como un (1) solo contrato o proyecto y se tendrá en cuenta para el aporte de la experiencia, la sumatoria de los porcentajes de los integrantes de la Unión Temporal en cuanto a cantidades de obra; en cuanto a los consorcios, en relación a lo anteriormente nombrado se tomará el total de las cantidades ejecutadas; con relación al valor se tomará el valor resultante de la sumatoria de las participaciones por el valor total del contrato.
 - Cuando en la revisión del Anexo No. 6. Experiencia mínima requerida se encuentren errores de transcripción en cifras, en fechas, en números o en letras, prevalecerá la información contenida en los documentos presentados que soportan la verificación de este.
 - Las personas que objetan la experiencia de algún otro oferente deberán aportar los documentos que prueben sus afirmaciones; por lo tanto no es procedente efectuar manifestaciones temerarias respecto de los documentos aportados por los demás oferentes, sin contar con medios de prueba que acrediten tales manifestaciones. Cabe agregar que la entidad propende a garantizar el principio constitucional de la buena fe.
 - El anexo No 6 (Experiencia mínima requerida) deberá allegarlo en formato Excel y PDF, cuando exista diferencia entre la información relacionada y la consagrada en el formato de Excel, prevalecerá la información consignada en el PDF

6.3.1.5 PROCEDIMIENTO PARA LA VERIFICACIÓN DE CONTRATOS Y/O PROYECTOS OTORGADOS EN MONEDA EXTRANJERA.

En el caso de que el oferente presente contratos ejecutados en moneda extranjera deberá cumplir con las condiciones establecidas en el numeral de Documentos otorgados en el exterior. Así mismo, se verificará que el objeto contractual se encuentre enmarcado dentro de los términos establecidos en el numeral de Experiencia mínima requerida.

En cuanto al procedimiento para contratos otorgados en moneda extranjera, se seguirán los siguientes pasos:

1. Verificación de la fecha de terminación o de la suscripción del acta de entrega y recibo final del contrato.
2. Verificación e identificación de la moneda extranjera en la cual fue suscrito el contrato o proyecto.

3. Conversión del valor del contrato a dólar americano, cuando se trate de una moneda diferente a éste y posteriormente conversión a pesos colombianos. Se tomará como referencia para el establecimiento de la tasa cambiaria el Banco de la República de Colombia: <http://www.banrep.gov.co/es/tasas-cambio-mundo>
4. Cuando el contrato se haya suscrito en moneda extranjera, el valor del dólar americano será el vigente al día de la fecha de terminación o de la suscripción del acta de entrega y recibo final del contrato. Se establecerá directamente el valor del contrato o proyecto presentado en moneda extranjera cuando exista información oficial que permita efectuar la conversión a la moneda criterio de comparación.
5. La conversión a salarios mínimos mensuales legales vigentes (SMMLV) se efectuará de acuerdo con el valor total del contrato a la fecha de terminación.

En el evento que el proponente dentro de la etapa correspondiente no presente documentos que cumplan con las condiciones establecidas en las alternativas de acreditación de experiencia en donde se pueda verificar el valor total ejecutado del contrato, con el objeto de realizar el cálculo de los SMMLV, dicho contrato o proyecto no será tenido en cuenta para acreditar este criterio de experiencia.

6.3.2 EXIGENCIAS MÍNIMAS DE EXPERIENCIA Y FORMACIÓN ACADÉMICA DEL PERSONAL MÍNIMO REQUERIDO (Personal clave evaluable)

Durante el desarrollo del proceso de selección, NO se evaluarán los soportes de los perfiles requeridos, por tal motivo, no serán requeridos como parte de los documentos que conformen la propuesta por parte de los oferentes. En tal sentido, para habilitarse en el proceso de selección, el proponente deberá cumplir las siguientes reglas:

- I. El proponente deberá aportar y diligenciar en forma clara, completa, correcta y legible el **Anexo No. 7.1.: Formato aceptación y cumplimiento de la formación y experiencia del personal clave evaluable**, de acuerdo con los requisitos y condiciones que allí se indican y demás señaladas en los Términos de Referencia y sus documentos anexos.
- II. El **Anexo No. 7.1.: Formato aceptación y cumplimiento de la formación y experiencia del personal clave evaluable** debe suscribirlo el proponente persona natural o representante legal de la persona jurídica.

Para los fines de este numeral, se entiende por personal clave evaluable los siguientes perfiles:

- Un (1) director de interventoría
- Dos (1) ingenieros residentes de interventoría.
- Un (1) especialista en geotecnia vial y pavimentos.
- Un (1) especialista en estructuras.

Las condiciones de formación y experiencia de los perfiles del personal integrante del equipo de trabajo denominado personal clave se encuentran en el **Anexo No. 15:** Anexo técnico de la presente LPA, de acuerdo con las reglas establecidas en los TDR, particularmente en el numeral de

acreditación de experiencia y formación académica del equipo de trabajo y del personal clave evaluable.

Nota: El proponente en la etapa de selección no deberá allegar con su propuesta documentos soporte, hojas de vida ni certificaciones de los profesionales y del equipo de trabajo que considerará para el futuro contrato.

6.3.3 ACREDITACIÓN DE EXPERIENCIA Y FORMACIÓN ACADÉMICA DEL PERSONAL MÍNIMO REQUERIDO Y DEL PERSONAL CLAVE EVALUABLE.

Las condiciones de formación académica y experiencia de los perfiles del personal integrante del equipo de trabajo mínimo requerido que serán verificados como requisito para el inicio de la ejecución del contrato, una vez sean presentados **no serán verificados durante el desarrollo del proceso de selección.**

Ahora bien, la verificación de los soportes académicos y de experiencia del personal clave evaluable se realizará de acuerdo con lo previsto en los siguientes numerales:

6.3.3.1 DISPOSICIONES GENERALES PARA LA VALIDEZ DE LA EXPERIENCIA DEL PERSONAL MÍNIMO REQUERIDO Y DEL PERSONAL CLAVE EVALUABLE.

La entidad tendrá en cuenta los siguientes aspectos para analizar la experiencia acreditada y que la misma sea válida una vez celebrado el contrato de interventoría:

La experiencia profesional del personal mínimo, por regla general, se computará a partir de la terminación y aprobación del pensum académico de educación superior de conformidad con lo establecido en el artículo 229 del Decreto Ley 019 de 2012, y para acreditarla el proponente deberá presentar certificación de terminación y aprobación del pensum académico de educación superior debidamente firmada por la Institución Educativa. Si el proponente no cuenta con la referida certificación, podrá aportar las actas de grado y/o diploma de grado, de las cuales la entidad tomará la información para contabilizar la experiencia profesional.

Sin perjuicio de lo anterior, para profesiones que cuenten con una reglamentación especial de tipo legal o reglamentario, la experiencia profesional, será aquella acreditada a partir del cumplimiento de los requisitos establecidos en la Ley que regule el ejercicio de cada profesión, incluida la expedición de la tarjeta o matrícula profesional, en caso de aplicar (ejemplo: ingeniería civil y/o de vías y/o Transporte).

Para el cómputo de la experiencia se aportará alguno de los siguientes documentos, dependiendo de los requisitos para el ejercicio de la profesión:

- i) El certificado de la entidad beneficiaria en los términos del artículo 6 de la Ley 2043 de 2020, cuando se trate de práctica profesional;
- ii) El certificado de terminación o aprobación del pensum académico.

- iii) Acta de grado y/o diploma.
- iv) La tarjeta y/o matrícula profesional para las profesiones que cuenten con una reglamentación especial para su ejercicio.
- v) La contabilización de la experiencia se realizará en años. En caso de que el año no esté completo se realizará la conversión de meses o días a años.

6.3.3.2 DOCUMENTOS SOPORTE VÁLIDOS PARA ACREDITAR LA EXPERIENCIA DEL PERSONAL MÍNIMO REQUERIDO Y EL PERSONAL CLAVE EVALUABLE

El contratista seleccionado una vez celebrado el contrato derivado del presente proceso de selección deberá acreditar la experiencia del personal mínimo requerido y del personal clave evaluable según los documentos aquí descritos, o la combinación de estos. En caso de existir discrepancias entre dos (2) o más documentos aportados por el contratista seleccionado, se tendrá en cuenta el orden de prevalencia establecido a continuación:

1. Certificados laborales o de ejecución de su experiencia profesional.
2. Actas de liquidación o actas de terminación de los contratos, en caso de aplicar.
3. Copia de los contratos en los cuales laboró o ejerció las actividades respectivas.
4. Copia de las resoluciones de nombramiento y de posesión, para cargos públicos.

Mediante los documentos anteriores, se deberá acreditar, como mínimo, la siguiente información:

- A. Contratante
- B. Contratista.
- C. Objeto del contrato.
- D. Principales actividades u obligaciones desarrolladas.
- E. La fecha de iniciación de la ejecución del contrato.
- F. La fecha de terminación de la ejecución del contrato.
- G. Nombre y cargo de la persona que expide la certificación.
- H. Porcentaje de dedicación para el cargo respectivo. En caso tal de no contar con una discriminación del porcentaje de dedicación se tomará como el 100% de dedicación.
- I. Tiempo de suspensión de contratos en los cuales el profesional preste sus servicios.

La contabilización de la experiencia se realizará en años. En caso de que el año no esté completo se realizará la conversión de meses o días a años.

Se tendrá en cuenta el primer decimal del cálculo de la experiencia específica, para tales efectos, se realizará la aproximación por defecto o por exceso hasta la primera cifra decimal.

El contratista seleccionado deberá diligenciar el **Anexo No. 7.3**: Relación de personal mínimo requerido y personal clave evaluable.

6.3.4 PERSONAL MÍNIMO REQUERIDO Y PERSONAL CLAVE EVALUABLE

El proponente **SELECCIONADO** deberá presentar dentro de los cinco (5) días hábiles siguientes al recibo de la solicitud por parte de la Entidad contratante y para revisión y aprobación de la Entidad Nacional Competente: Instituto Nacional de Vías, el personal mínimo que se encuentra relacionado en el **Anexo No. 15: Anexo técnico**, el cual es de carácter obligatorio en el proyecto, el término antes señalado, podrá ser prorrogado hasta por tres (3) días hábiles más a solicitud del proponente seleccionado. El supervisor del contrato informará por escrito a la contratante del respectivo aval o de las observaciones que tenga respecto al personal mínimo requerido.

La no presentación o la presentación incompleta de las hojas de vida junto con los soportes del personal mínimo requerido darán como consecuencia, la notificación a la aseguradora de la circunstancia y el cobro de la garantía de seriedad de la oferta. En caso de presentarse esta situación, se revocará el acta de aceptación de la oferta y se aceptará la oferta del proponente que haya quedado en el segundo orden de elegibilidad.

Con la suscripción de la carta de presentación de la oferta, el proponente manifiesta **bajo la gravedad del juramento** que en caso de que su oferta llegue a ser aceptada, cuenta con el personal mínimo requerido y el personal clave evaluable descrito en el **Anexo No 15: Anexo técnico** y que se compromete a presentar las hojas de vida junto con los soportes académicos y de experiencia dentro del término antes señalado.

Para efectos de la verificación de los profesionales y el proponente seleccionado deberá adjuntar los siguientes soportes:

- a) Se deberá presentar los certificados, actas de grados, diplomas, copia de la cédula de ciudadanía, y demás documentos con el cual se acredite los estudios y perfil profesional solicitados.
- b) Tratándose de las profesiones que conforme a la ley aplique tarjeta profesional, se deberá aportar copia simple de la misma, la cual se acompañará del certificado de vigencia, igualmente, en los casos que conforme a la ley aplique.
- c) Certificaciones que acrediten la experiencia del profesional propuesto.

Nota 1: La Entidad podrá solicitar el acta de liquidación del contrato en el que el profesional preste sus servicios. El acta de liquidación a la que se hace referencia no es el acta de liquidación que emite la empresa contratante al profesional; sino el acta de liquidación del proyecto en el que participo el profesional. El tiempo de la experiencia que se tendrá en cuenta será el tiempo de ejecución, es decir, se excluirán las suspensiones que se hayan presentado dentro del contrato en el que el profesional preste sus servicios.

Nota 2: Se aceptarán autocertificaciones para la acreditación de la experiencia del personal mínimo, sin embargo, deben venir acompañadas del contrato original del proyecto y del acta de aprobación del personal mínimo aprobado por la Entidad Contratante, o documento equivalente, en donde se evidencie que el personal efectivamente ostentó la calidad o posición que se pretende acreditar con la autocertificación, adicionalmente debe venir acompañado del contrato laboral o de prestación de servicios que vinculen al profesional o técnico con la empresa certificadora.

Con la presentación de la propuesta el Proponente garantiza que cuenta con el personal, los perfiles y dedicaciones mínimas requeridas para la ejecución del contrato y los mantendrá durante la ejecución del mismo, de modo que, para la elaboración de su oferta económica debe tener en cuenta la totalidad del personal mínimo requerido, el personal clave evaluable y además aquel que considere necesario adicionar para la correcta ejecución del contrato, sin sobrepasar el P.E. de la presente LPA, por lo tanto, no habrá lugar a reclamaciones posteriores aduciendo que no se había contemplado el personal o los recursos suficientes para la ejecución del contrato dentro del valor de propuesta, por cuanto, la Contratante no reconocerá valores adicionales por tal concepto.

Las dedicaciones del personal mínimo, tanto en tiempo como en porcentaje de dedicación consignadas en el anexo técnico no pueden ser reducidas, El cambio de personal, reducción de número de profesionales y/o cargos y/o reducción de las dedicaciones de las mismas en la presentación del desglose de la oferta económica se considerará causal de rechazo.

La Entidad Nacional competente se abstendrá de aprobar personal propuesto, que se verifique no cuenten con la disponibilidad de tiempo necesaria para cumplir lo solicitado para el desarrollo del objeto de la presente Licitación Privada Abierta, por estar vinculados a otros proyectos; de igual forma, la Entidad Nacional competente, por esta misma u otras razones que considere, se reserva el derecho de solicitar el cambio de los profesionales durante el contrato, lo que no dará lugar a ningún tipo de reclamaciones por parte del Contratista de Interventoría, los profesionales que puedan llegar a suplir las diferentes posiciones deberán cumplir con las mismas o mejores calidades que las contempladas en el anexo técnico.

La entidad contratante dará el visto de bueno de los perfiles remitidos y trasladará el resultado de dicha evaluación con sus debidos soportes a la Entidad Nacional Competente, que para el caso que nos ocupa es el Instituto Nacional de Vías, aprobará la vinculación de las personas que conforman el equipo de trabajo o, en su defecto, deberá hacer las observaciones que sean del caso. En caso de que se presenten observaciones respecto de los profesionales presentados, el proponente seleccionado deberá efectuar las correcciones o modificaciones necesarias dentro de los tres (3) días hábiles siguientes a la fecha de notificación de la comunicación.

El incumplimiento de esta obligación dará lugar a hacer efectiva la póliza de cumplimiento.

El personal mínimo propuesto por el contratista seleccionado y aprobado por la Entidad Nacional Competente, no podrá ser cambiado durante la ejecución del proyecto, a menos que exista una

justa causa, para lo cual deberá presentarse comunicación suscrita por el profesional en la que conste la justificación de su retiro. En caso de aprobarse el cambio, el personal deberá reemplazarse por uno de igual o mejores calidades que el exigido en los Términos de Referencia. Este se obliga, en relación con los trabajadores y empleados, al cumplimiento de todas las normas legales vigentes y al pago de todos los salarios y prestaciones sociales de manera oportuna, toda vez que el personal que vincula el proponente seleccionado no tiene carácter oficial y en consecuencia sus relaciones trabajador-empleador se rigen por lo dispuesto en el código sustantivo del trabajo y demás disposiciones concordantes y complementarias. Ninguna obligación de tal naturaleza corresponde al contratante ni al Instituto Nacional de Vías y éstos no asumen responsabilidad ni solidaridad alguna.

La incorporación de recursos del Contratista seleccionado estará acorde con las necesidades que vaya demandando el inicio de la ejecución del proyecto. Durante la ejecución del contrato, la utilización de los recursos de la interventoría será coherente con el desarrollo del proyecto. En el caso de requerirse durante la ejecución del contrato un especialista diferente a los previstos en estos términos de referencia deberá solicitar su aprobación con soporte de la necesidad y justificación a la Entidad Nacional Competente- Instituto Nacional de Vías en cumplimiento de los requisitos del Manual de Interventoría vigente, con los procedimientos contractuales correspondientes ante la Entidad Nacional Competente. La utilización de los recursos del Contrato, deberán programarse con el supervisor del contrato de acuerdo con las actividades que se ejecutarán acorde con el cronograma general establecido para el proyecto. La no aprobación del personal solicitado no podrá ser objeto de reclamaciones por cuanto el proceso permite desde la oferta incluir todo el personal y recursos que el interventor en su experticia considere necesario para la adecuada Ejecución y cumplimiento del contrato.

6.3.4.1 TÍTULOS OBTENIDOS EN EL EXTERIOR

El proponente que ofrezca personal profesional con títulos académicos otorgados por una institución de educación superior extranjera o por una institución legalmente reconocida por la autoridad competente en el respectivo país para expedir títulos de educación superior, deberá acreditar la convalidación de estos títulos ante el Ministerio de Educación Nacional, para lo cual deberá contar con los mismos o iniciar con suficiente anticipación los trámites respectivos y presentarlo al supervisor del contrato previo a la suscripción del acta de inicio. En este sentido, para acreditar los títulos académicos otorgados en el exterior se requiere presentar la Resolución expedida por el Ministerio de Educación Nacional que convalida el título otorgado en el exterior.



6.3.5 CONDICIONES TÉCNICAS ADICIONALES

INFORMACIÓN PREVIA

El oferente estudiará la información relacionada en estos términos de referencia, a efectos de familiarizarse con las especificaciones necesarias para ejecutar el proyecto, así como la normatividad que regirá el futuro contrato que sea celebrado en desarrollo del presente proceso.

EXAMEN DE LOS SITIOS

Con la presentación de la propuesta técnica, el proponente garantiza que ha examinado el sitio y los alrededores del proyecto a fin de informarse por su cuenta sobre todas las circunstancias que puedan afectar o influir en el cálculo del valor de su propuesta económica.

ASPECTOS TÉCNICOS

Los trabajos objeto del presente Proceso de selección deberán ejecutarse de conformidad con la Resolución No 09337 del 30 de diciembre de 2016, emanada del Instituto Nacional de Vías, por la cual se adopta el Manual de Interventoría vigente, o el que lo modifique o lo sustituya, incluidas sus adiciones y/o modificaciones. Los aspectos que ésta no regule se ejecutaran de acuerdo con lo contemplado en las especificaciones incluidas en los presentes términos de referencia.

PERSONAL PARA LA INTERVENTORÍA

El valor de la oferta deberá incluir los costos inherentes a la obligación de disponer durante la ejecución de la Interventoría y hasta la entrega total de la misma a satisfacción, todo el personal idóneo y calificado de directivos, profesionales, técnicos y administrativos ofrecidos por él, en concordancia con los presentes términos de referencia.

La incorporación de recursos de la Interventoría estará acorde con las necesidades que vaya demandando el inicio de la ejecución de las obras y la aprobación de ingreso al proyecto de la Entidad Nacional competente delegada para la supervisión - Instituto Nacional de Vías. Durante la ejecución del contrato, la utilización de los recursos de Interventoría será coherente con el desarrollo de la obra. La utilización de los especialistas dependerá de las necesidades propias de cada proyecto según sus características particulares. Solo será objeto de reconocimiento los gastos y costos de personal y recursos efectivamente empleados y sustentado con informes y demás soportes que evidencien la dedicación en tiempo efectivamente utilizada en el periodo mensual, por cuanto dicha dedicación real a reconocer podrá ser aprobada y/o disminuida por el supervisor del contrato sin lugar a reclamaciones por parte del contratista de interventoría.

El director de interventoría, los ingenieros residentes y el personal que tiene dedicación completa para la Interventoría del proyecto, deben residir en el lugar de ejecución de la obra, so pena de incurrir en falta grave a las obligaciones, con las consecuentes sanciones contractuales.

El personal de interventoría irá siendo vinculado a medida que se requiera su utilización en el proyecto, así como los demás recursos de Interventoría (Vehículos, equipos de topografía, laboratorios, etc.), lo cual debe ser aprobado por la entidad nacional competente.

Los profesionales que participen en el presente proceso de selección no podrán tener un porcentaje de dedicación superior al 100% entre los proyectos que ejecuten actualmente y el porcentaje de dedicación del presente proceso. Para ello, la fiduciaria solicitará concepto a la entidad nacional competente en cuanto al porcentaje de dedicación de cada uno de los profesionales propuestos. En caso de que alguno de los profesionales supere el 100% de participación la propuesta será rechazada.

6.4 OFERTA ECONÓMICA

El proponente deberá presentar su oferta económica en pesos colombianos teniendo en cuenta el **Anexo No 8:** Oferta económica y aquellos que desglosen la misma (**Anexo No 8.1:** Formulario “Cálculo de factor multiplicador”, **Anexo No 8.2:** Desglose de la oferta).

Se establece que todos los costos deben calcularse de acuerdo con tiempo de ejecución del contrato. La oferta económica deberá estar debidamente firmada por el representante legal del proponente o por la persona facultada para ello mediante poder debidamente otorgado. En la propuesta económica el oferente deberá indicar claramente cuál es el precio propuesto. Cualquier costo adicional a cargo del proponente que sea omitido en la propuesta se entenderá que se encuentra incluido y por tanto no podrá ser objeto de reembolso o de reclamación por restitución del equilibrio económico.

Adicionalmente, se debe tener en cuenta:

- En ningún caso, el valor del factor multiplicador del proyecto debe superar el valor establecido en su etapa de viabilización, para este proyecto se estimó un valor de 220,00%. El superar el factor multiplicador será causal de RECHAZO. El cálculo del mismo deberá realizarse teniendo en cuenta dos decimales, para el resultado de factor multiplicador se tendrá en cuenta hasta el segundo decimal.

Los factores multiplicadores que se aplican a los costos de personal tienen por finalidad, además de cubrir el pago de los salarios y prestaciones sociales del personal dedicado a la ejecución de los trabajos, cubrir los costos indirectos, fijos y variables, de operación de la organización del oferente, y reconocer los honorarios o utilidad del mismo, como se indica en el Formulario “Cálculo de factor multiplicador”.

Entre los costos que el oferente deberá incluir en el cálculo del factor multiplicador están: prestaciones sociales, salud ocupacional, útiles y papelería, elaboración de informes, planos y cds, capacitación, costos de capital, gastos legales y bancarios, aseo, salarios como horas extras, dominicales o festivos y prestaciones que hacen parte de la organización del interventor, y todos los gastos que puedan afectar el costo directo e indirecto de las mismas

- Se deberá ajustar todos los valores al peso, así: cuando la fracción decimal del peso sea igual o superior a cinco se aproxima por exceso al número entero siguiente del peso y cuando la fracción decimal del peso sea inferior a cinco se aproxima por defecto al número entero del peso; en caso contrario, el Contratante efectuará dicho ajuste.
- El oferente deberá considerar la forma pago previstas en estos términos, en la minuta y lo establecido en el anexo técnico, todos ellos hacen parte integral del contrato. Los errores e imprecisiones de tipo aritmético que sean cometidos por el proponente en su oferta económica serán corregidos por la CONTRATANTE y éste será el valor que tomará la entidad para efectos de esta. La corrección la realizará la entidad en el proceso de evaluación donde se verificará el cálculo del factor multiplicador en primer lugar, y su validación o corrección aritmética se efectuará y verificar en el desglose de la oferta donde se validará el cálculo de los costos directos afectados por el FM y los costos indirectos, para así finalmente validar el valor del IVA y el total de la oferta; dicho valor y el del IVA se validará en última instancia contra el anexo 8. Que contiene el resumen en de la oferta económica y se efectuaran las correcciones aritméticas que haya a lugar. Por error aritmético e imprecisión de tipo aritmético, se entiende aquel en que se incurre cuando de las operaciones matemáticas, el resultado final no corresponde al real. No se considerará error cualquier imprecisión o diferencia o ausencia de información referente a los valores ofertados para cada bien o servicio. Las correcciones efectuadas a las ofertas de los proponentes, según el procedimiento anterior, serán de forzosa aceptación para éstos.
- El oferente debe incluir los costos inherentes a los recursos necesarios para administrar el contrato, entendiendo por este concepto los requeridos para mantener la disponibilidad de su organización y operación, tales como arrendamientos de bienes inmuebles, cargas tributarias, servicios públicos, garantías/pólizas y los costos de contingencia por traslado de riesgos ordinarios, desplazamientos, horarios de trabajo nocturnos, dominicales, festivos y en general, todos los costos que le permitirían mantener condiciones de normalidad en la ejecución de los servicios o actividades.

Por otro lado, el oferente deberá gestionar los riesgos propios de la actividad o servicio a prestar, entendiéndose que es conector de la misma, generando una oferta que propenda cuidar la competitividad y la productividad. Por lo tanto, cada oferente al estructurar los costos de su oferta deberá tener en cuenta todos y cada uno de los factores y los riesgos previsibles que influyan o puedan influir en la ejecución de los servicios o las actividades, encomendadas. En el evento que el proponente no consigne el valor de cualquiera de los servicios o bienes exigidos como mínimo, se considerará como no ofrecido, y, por lo tanto, la propuesta será rechazada. En la propuesta económica el oferente deberá discriminar claramente:

- i) Personal Profesional mínimo requerido para la ejecución del contrato.
- ii) Otros costos directos
- iii) Factor multiplicador para el personal profesional
- iv) IVA
- v) Total

Al formular el ofrecimiento económico se deben acatar las siguientes instrucciones:

- a) MONEDA: El ofrecimiento económico se deberá realizar en PESOS COLOMBIANOS, SO PENA DE RECHAZO.
- b) El valor total de la propuesta del proyecto debe incluir el IVA, SO PENA DE RECHAZO.
- c) El costo total de la propuesta económica debe ser igual al costo total obtenido al realizar revisión aritmética.
- d) El ofrecimiento económico, deberá ser allegado en formato **Excel** y PDF, debidamente cifrados.
- e) Cuando exista diferencia entre la información relacionada y la consagrada en el formato de Excel, prevalecerá la información consignada en el PDF.

El Contratante verificará que la propuesta económica correspondiente cumpla con las anteriores consideraciones.

7 REQUISITOS PONDERABLES

7.1 CRITERIOS DE EVALUACIÓN Y CALIFICACIÓN DE LAS PROPUESTAS

Los proponentes habilitados en los aspectos jurídicos, técnicos y financieros del título anterior, tendrán derecho a que sus Propuestas sean calificadas, lo cual se hará con base en los siguientes criterios de ponderación:

CRITERIO	PUNTAJE MÁXIMO
Experiencia del Proponente	69
Apoyo a la industria nacional	20
Equipo de trabajo (personal clave evaluable)	10
Vinculación trabajadores con discapacidad	1
PUNTAJE TOTAL	100

NOTA: Se realizará consulta y analizarán las anotaciones vigentes que reposen en el Registro Nacional de Obras Civiles Inconclusas, de que trata la Ley 2020 de 2020. En el evento que las personas naturales o jurídicas, nacionales o extranjeras domiciliadas o con sucursal en Colombia, o integrantes de proponentes plurales, cuenten con alguna anotación vigente de obra civil inconclusa, en el mencionado registro, se descontará un (1) punto de la sumatoria obtenida en relación con los criterios de evaluación.

7.1.1 EXPERIENCIA DEL PROPONENTE

La entidad evaluará la experiencia del proponente de acuerdo con los siguientes pasos:

- A. Si el proponente debió subsanar el cumplimiento de la experiencia mínima, la misma no será susceptible de puntuación, por lo que obtendrá cero (0) puntos por este criterio de evaluación.
- B. Para la asignación de puntaje, se tomará el promedio de los contratos válidos aportados en el numeral de experiencia habilitante, expresados en SMMLV registrados en el RUP o en alguno de los documentos válidos señalados en los TDR que acrediten su experiencia y que en total hayan cumplido con lo mencionado en los mismos. Dicho promedio será el valor que lo hará participar para la asignación del puntaje, según se detalla en esta sección.
- C. Posteriormente, se seleccionará un método aleatorio en función de la Tasa de cambio Representativa del Mercado (TRM) certificada por la Superintendencia Financiera de Colombia en su sitio web: <https://www.superfinanciera.gov.co/publicacion/60819>.

La TRM que la entidad utilizará para determinar el método de ponderación será la que rija el día hábil siguiente a la publicación del informe definitivo de requisitos habilitantes. Esto es, la que la Superintendencia publique en horas de la tarde del día hábil siguiente a la fecha efectiva de la publicación del informe definitivo de requisitos habilitantes.

Rango (inclusive)	Número	Método
De 0.00 a 0.24	1	Mediana con valor absoluto
De 0.25 a 0.49	2	Media geométrica
De 0.50 a 0.74	3	Media aritmética alta
De 0.75 a 0.99	4	Media aritmética baja

- D. Dependiendo del método aleatorio establecido según la TRM, cada uno de los proponentes habilitados participarán con el *valor del promedio de los contratos válidos aportados* según la metodología descrita para cada alternativa.

Las alternativas de evaluación son detalladas a continuación:

1. Mediana con valor absoluto

La entidad calculará el valor de la mediana con los valores de las propuestas hábiles. En esta alternativa se entenderá por mediana de un grupo de valores el resultado del cálculo que se obtiene mediante la aplicación del siguiente proceso:

- La entidad ordena los valores de las propuestas hábiles de manera descendente.
- Si el número de valores es impar, la mediana corresponde al valor central.
- Si el número de valores es par, la mediana corresponde al promedio de los dos valores centrales.

Bajo este método la entidad asignará el puntaje así:

- I. Si el número de valores de las propuestas hábiles es impar, el máximo puntaje será asignado a la propuesta que se encuentre en el valor de la mediana de SMMLV de los contratos válidos de los proponentes habilitados. Para las otras propuestas, se utiliza la siguiente fórmula de asignación de puntaje:

$$Puntaje_{Asignar} = \left[\left\{ 1 - \left| \frac{Me - V_i}{Me} \right| \right\} * Puntaje\ máximo \right]$$

Donde:

- Me: Es la mediana calculada con los promedios de los contratos válidos de los proponentes habilitados.
- Vi: Es el valor del promedio de los contratos válidos aportados en SMMLV de la propuesta "i".

- II. Si el número de valores de las propuestas hábiles es par, se asignará el máximo puntaje a la propuesta que se encuentre inmediatamente por debajo de la mediana. Para las otras propuestas, se aplica la siguiente fórmula:

$$Puntaje_{Asignar} = \left[\left\{ 1 - \left| \frac{V_{Me} - V_i}{V_{Me}} \right| \right\} * Puntaje\ máximo \right]$$

Donde:

- V_{ME}: Es el valor promedio de los SMMLV de la propuesta válida inmediatamente por debajo de la mediana.
- Vi: Es el valor del promedio de los contratos válidos aportados en SMMLV de la propuesta "i".

2. Media Geométrica

Para calcular la Media Geométrica se tomará el valor promedio de los SMMLV de los contratos válidos aportados de las propuestas hábiles para el factor de ponderación para la asignación del puntaje de conformidad con el siguiente procedimiento:

$$MG = \sqrt[n]{V_1 * V_2 * V_3 * \dots * V_n}$$

Donde:

- MG: Es la media geométrica del promedio de los SMMLV de las propuestas hábiles.
- V1: Es el valor promedio de los SMMLV válidos de una propuesta habilitada.
- Vn: Es el valor promedio de los SMMLV válidos de la propuesta "n" habilitada.
- n: La cantidad total de propuestas habilitadas.

Para efectos de la asignación de puntaje se tendrá en cuenta lo siguiente: se asignará el máximo puntaje al promedio de los SMMLV válidos de la propuesta que se encuentre más cerca (por exceso o por defecto) al valor de la media geométrica calculada para el factor correspondiente.

Las demás propuestas recibirán puntaje de acuerdo con la siguiente ecuación:

$$Puntaje_{Asignar} = \left(1 - \left(\frac{|MG - V_i|}{MG} \right) \right) * Puntaje \text{ máximo}$$

Nota: Cuando el resultado de la fórmula anterior sea un número negativo, se asignará 0,0 puntos.

3. Media Aritmética Alta

Consiste en la determinación de la media aritmética entre el valor total corregido de la propuesta válida más alta y el promedio aritmético de las propuestas que no han sido rechazadas y se encuentran válidas, para esto se aplicará la siguiente fórmula:

$$\bar{X}_A = \frac{(V_{max} + \bar{X})}{2}$$

Donde:

- V_{max} : Es el valor total corregido del promedio de los SMMLV válidos más alto.
- \bar{X} : Es el promedio aritmético simple de los promedios de los SMMLV de los contratos válidos de las otras propuestas habilitadas.
- \bar{X}_A : Es la media aritmética alta.

Obtenida la media aritmética alta se procederá a ponderar las propuestas de acuerdo con la siguiente fórmula:

$$Puntaje_{Asignar} = \left\{ \begin{array}{l} Puntaje \text{ máximo} * \left(1 - \left(\frac{\bar{X}_A - V_i}{\bar{X}_A} \right) \right) \text{ Para valores menores o iguales a } \bar{X}_A \\ Puntaje \text{ máximo} * \left(1 - 2 * \left(\frac{|\bar{X}_A - V_i|}{\bar{X}_A} \right) \right) \text{ Para valores mayores a } \bar{X}_A \end{array} \right\}$$

Donde:

- \bar{X}_A : Es la media aritmética alta.
- V_i : Es el valor promedio de los SMMLV válidos de cada una de las propuestas "i".

4. Media Aritmética Baja

Consiste en determinar el promedio aritmético entre el promedio de los SMMLV válidos más baja y el promedio simple de los promedios de los SMMLV válidos de las ofertas habilitadas para calificación, según se detalla:

$$\bar{X}_B = \frac{(V_{min} + \bar{X})}{2}$$

Donde:

- V_{min} : Es el valor total corregido del promedio de los SMMLV válidos más baja.
- \bar{X} : Es el promedio aritmético simple de los promedios de los SMMLV válidos de las otras propuestas habilitadas.
- \bar{X}_B : Es la media aritmética baja.

La entidad procederá a ponderar las propuestas de acuerdo con la siguiente formula:

$$Puntaje_{Asignar} = \begin{cases} Puntaje\ máximo * \left(1 - \left(\frac{\bar{X}_B - V_i}{\bar{X}_B} \right) \right) & \text{Para valores menores o iguales a } \bar{X}_B \\ Puntaje\ máximo * \left(1 - \left(\frac{|\bar{X}_B - V_i|}{\bar{X}_B} \right) \right) & \text{Para valores mayores a } \bar{X}_B \end{cases}$$

Donde:

- \bar{X}_B : Es la media aritmética baja.
- V_i : Es el valor promedio de los SMMLV válidos de cada una de las propuestas "i".

7.1.2 APOYO A LA INDUSTRIA NACIONAL

Con el fin de establecer el apoyo que los proponentes NACIONALES y EXTRANJEROS otorguen a los SERVICIOS NACIONALES, en virtud de lo dispuesto en el artículo 2 de la Ley 816 de 2003 y el Manual

“Para el Manejo de Incentivos en los Procesos de Contratación” de Colombia Compra Eficiente, se otorgaran los siguientes puntajes:

CONCEPTO	PUNTAJE MAXIMO
1. Promoción en procesos cuyo objeto SOLO incluye SERVICIOS NACIONALES	20
2. Promoción de la incorporación de componente nacional en bienes y servicios extranjeros	10

7.1.2.1 PROMOCIÓN A LA INDUSTRIA NACIONAL – PROMOCIÓN DE SERVICIOS NACIONALES:

Son SERVICIOS NACIONALES aquellos prestados por:

- Personas persona natural colombiana o residente en Colombia.
- Personas Jurídicas constituidas en el país.

La ejecución del contrato de Interventoría se entiende como un servicio, por lo cual, se acreditará el origen nacional de la oferta de la siguiente manera:

- I. Persona Natural Colombiana, con la presentación de la cédula de ciudadanía del proponente en copia simple, la cual deberá ser aportada con su oferta.
- II. Persona Natural Extranjera Residente en Colombia, con la presentación de la visa correspondiente (http://www.cancilleria.gov.co/tramites_servicios/visas/categorias/negocios) que le permita la ejecución ejecutar el objeto contractual de conformidad con la Ley. La cual deberá ser aportada con la oferta en copia simple.
- III. Persona Jurídica constituida en el país, se verificará con el Certificado de Cámara y Comercio que el domicilio de la persona jurídica este dentro del territorio nacional.
- IV. Persona Jurídica Extranjera: De acuerdo con el artículo 2.2.1.2.4.1.3. del Decreto 1082 de 2015, las personas jurídicas extranjeras recibirán trato nacional cuando se cumpla alguna de las siguientes tres condiciones, para lo cual se verificará por la Entidad en el orden que se relaciona y de manera excluyente:

Se dará trato nacional a:

- a. Los bienes y servicios de otros Estados con los cuales exista un Acuerdo Comercial aplicable al Proceso de Contratación;
- b. A los bienes y servicios respecto de los cuales exista trato nacional por reciprocidad (situación que se verificará de conformidad con lo establecido por el artículo 2.2.1.2.4.1.3. del Decreto 1082 de 2015) y,
- c. A los servicios de la Comunidad Andina de Naciones –CAN–.

NOTA: La Entidad asignará veinte (20) puntos a un Proponente Plural cuando todos sus integrantes cumplan con las anteriores condiciones. Cuando uno de sus integrantes no cumpla con las condiciones descritas no obtendrá puntaje por Servicios Nacionales o Trato Nacional.

Los proponentes que no anexen el formato señalado o no lo presenten con los requisitos señalados (numerales del I. al IV., según corresponda), tendrán cero (0) puntos.

Lo anterior debe ser cumplido mediante el diligenciamiento del **Anexo No. 12:** Promoción a la industria nacional debidamente firmado por el proponente o el Representante Legal del proponente, so pena de obtener CERO (0) puntos en la calificación del presente factor de ponderación.

7.1.2.2 PROMOCIÓN A LA INDUSTRIA NACIONAL – PROMOCIÓN DE LA INCORPORACIÓN DE COMPONENTE NACIONAL EN SERVICIOS EXTRANJEROS:

Incorporación de componente colombiano en servicios extranjeros:

En el evento en que se presenten ofertas de origen extranjero sin derecho a trato nacional, que ofrezcan servicios profesionales técnicos u operativos de origen colombiano se le otorgará puntaje de conformidad con la tabla de componente nacional que se establece a continuación:

COMPONENTE NACIONAL OFRECIDO DEL PERSONAL	PUNTOS	MAXIMO PUNTAJE
Director de Interventoría, residente de Interventoría y especialistas extranjeros	0	10 PUNTOS
Director de Interventoría Colombiano	2 PUNTOS	
Residente de Interventoría Colombiano	3 PUNTOS	
Todos los especialistas (s) colombiano (s)	5 PUNTOS	
TOTAL		

Para puntuar dicha situación se verificará mediante certificación expedida por el representante legal o apoderado del proponente, en el cual manifieste bajo la gravedad de juramento el personal ofrecido y su compromiso de vinculación de dichas personas naturales o jurídicas en caso de resultar adjudicatario del proceso.

En caso de no efectuar ningún ofrecimiento, el puntaje por este factor será de cero (0) puntos.

Únicamente se otorgará el puntaje por promoción de la incorporación de componente Nacional cuando el proponente singular no haya recibido puntaje alguno por promoción de servicios Nacionales, o cuando el proponente en consorcio o unión temporal este conformado por nacionales y extranjeros sin derecho a trato nacional. Para el segundo caso, los puntos por la promoción de la

incorporación de componente Nacional se otorgarán en proporción al porcentaje de participación del integrante extranjero sin derecho a trato nacional.

Los proponentes que no diligencien el **Anexo No. 12:** Promoción a la industria nacional o no lo presenten con los requisitos señalados, tendrán cero (0) puntos.

Lo anterior debe ser cumplido mediante el diligenciamiento del **Anexo No. 12:** Promoción a la industria nacional debidamente firmado por el proponente o el Representante Legal del proponente, so pena de obtener CERO (0) puntos en la calificación del presente factor de ponderación.

7.1.2.3 BIENES Y SERVICIOS EXTRANJEROS CON TRATO NACIONAL

Se dará trato nacional a:

- Los bienes y servicios de otros Estados con los cuales exista un Acuerdo Comercial aplicable al Proceso de Contratación;
- A los bienes y servicios respecto de los cuales exista trato nacional por reciprocidad (situación que se verificará de conformidad con lo establecido por el artículo 2.2.1.2.4.1.3. del Decreto 1082 de 2015) y,
- A los servicios de la Comunidad Andina de Naciones –CAN–.

Por lo anterior, se asignará el mismo puntaje para bienes y servicios nacionales en los casos en que se cumplan con los supuestos expuestos, para lo cual el proponente deberá diligenciar y adjuntar a su propuesta el **Anexo No. 12:** Promoción a la industria nacional.

Los proponentes que no anexen el formato señalado o no lo presenten con los requisitos señalados, tendrán cero (0) puntos.

Lo anterior debe ser cumplido mediante el diligenciamiento del Anexo No. 12: Promoción a la industria nacional debidamente firmado por el proponente o el Representante Legal del proponente, so pena de obtener CERO (0) puntos en la calificación del presente factor de ponderación.

7.1.3 EQUIPO DE TRABAJO (PERSONAL CLAVE EVALUABLE)

La entidad asignará diez (10) puntos al proponente que se comprometa con el diligenciamiento del **Anexo No. 7.2:** -Formato de experiencia adicional del personal clave evaluable- a acreditar que los siguientes perfiles cumplen con las condiciones señaladas a continuación:

- Un (1) director de interventoría
- Dos (1) ingenieros residentes de interventoría.
- Un (1) especialista en geotecnia vial y pavimentos.
- Un (1) especialista en estructuras.

- Tienen un año (1) de experiencia específica adicional a la definida en el “Anexo No. 15: Anexo técnico”.
- Para otorgar el puntaje basta con presentar el “Anexo No. 7.2: Formato de experiencia adicional del personal clave evaluable” y, por tanto, no se revisarán los soportes de experiencia del personal mínimo requerido durante la evaluación de las ofertas. La verificación de los documentos relacionados con el personal mínimo requerido se realizará de acuerdo con lo señalado en el numeral de Personal mínimo requerido y de exigencias mínimas de experiencia y formación académica del personal mínimo requerido (Personal clave evaluable).
- El personal mínimo requerido puntuable ofrecido inicialmente será quien debe ejecutar el contrato. Excepcionalmente, en caso de requerir el cambio de personal, por razones que deben quedar sustentadas en el expediente del contrato, el Contratista presentará las hojas de vida del aspirante, con sus respectivos soportes para evaluación y consideración de la entidad, en un plazo no mayor a tres (3) días hábiles. La persona que reemplazará al profesional del personal clave evaluable debe cumplir con los requisitos mínimos descritos en el “Anexo No. 15: Anexo técnico” y tener el año de experiencia específica adicional, si se trata de un profesional por el cual se asignó puntaje. En todo caso, la entidad y el supervisor se reserva el derecho de aceptarlos o no, sin perjuicio que, en caso de rechazo, deba motivar las razones objetivas y suficientes relacionadas directamente con alguna o algunas de las condiciones exigidas.
 - i) Se entiende por “Experiencia específica adicional” la experiencia directamente relacionada con el cargo a desempeñar.
 - ii) La contabilización de la experiencia se realizará en años. En caso de que el año no esté completo se realizará la conversión de meses o días a años.
 - iii) Para los roles a los cuales se les asigne puntaje no serán permitidas equivalencias en la experiencia solicitada.

En el caso que la entidad establezca más de un profesional por cargo, cada uno de ellos deberá cumplir con el año de experiencia específica adicional.

7.1.4 VINCULACIÓN TRABAJADORES CON DISCAPACIDAD PLANTA DE PERSONAL

La Entidad asignará un (1) punto al Proponente que acredite el número mínimo de personas con discapacidad de acuerdo con el número total de trabajadores de la planta de su personal en los siguientes términos:

1. La persona natural, el representante legal de la persona jurídica o el revisor fiscal, según corresponda, certificará el número total de trabajadores vinculados a la planta de personal del proponente o sus integrantes a la fecha de cierre del proceso de selección. (Debidamente diligenciado el **Anexo No. 11: Certificación de permanencia del personal en condición de discapacidad**).

2. Acreditar el número mínimo de personas con discapacidad en su planta de personal, de conformidad con lo señalado en el certificado expedido por el Ministerio de Trabajo, el cual deberá estar vigente a la fecha de cierre del proceso de selección.

Verificados los anteriores requisitos, se asignará el 1%, a quienes acrediten el número mínimo de trabajadores con discapacidad, señalados a continuación:

Número total de trabajadores de la planta de personal del proponente	Número mínimo de trabajadores con discapacidad exigido
Entre 1 y 30	1
Entre 31 y 100	2
Entre 101 y 150	3
Entre 151 y 200	4
Más de 200	5

Para los Proponentes Plurales, la Entidad tendrá en cuenta la planta de personal del integrante del Proponente Plural que aporta como mínimo el setenta por ciento (70%) de la experiencia requerida para la respectiva contratación.

8 SELECCIÓN DEL CONTRATISTA Y SUSCRIPCIÓN DEL CONTRATO

8.1 DEBER DE DILIGENCIA E INFORMACIÓN SOBRE EL CONTRATO

El proponente será el responsable de conocer todas y cada una de las implicaciones del ofrecimiento que realice en el presente proceso y realizar todas las valoraciones y estimaciones que sean necesarias para presentar su propuesta sobre la base de las condiciones técnicas y características generales y específicas de la actividad y/u obra a contratar.

Con la sola presentación de la propuesta se considera que el proponente ha realizado el examen completo de todos los aspectos que inciden, acepta las condiciones y determina la presentación de la misma.

La exactitud y confiabilidad de la información diferente a la remitida por la Contratante, que el proponente consulte, se encuentra bajo su propia responsabilidad, así como la interpretación que haga de la misma.

Es responsabilidad del proponente conocer plenamente las condiciones técnicas, sociales, físicas, económicas, geográficas y ambientales del sitio donde se ejecutará el contrato. En consecuencia, no haber obtenido toda la información que pueda influir en la determinación de su oferta, no lo eximirá de la obligación de asumir las responsabilidades que le correspondan, ni dará derecho a reclamaciones, reembolsos, ajustes de ninguna naturaleza o reconocimientos adicionales por parte del Contratante, en el caso de que cualquiera de dichas omisiones derive en posteriores sobrecostos para el Contratista. De modo que, la elaboración de la propuesta corre por cuenta y riesgo del

proponente, el cual deberá tener en cuenta que el cálculo de los costos y gastos, se deberán basar estrictamente en sus propios estudios técnicos y en sus propias estimaciones

8.2 CONSECUENCIA DE LA NO SUSCRIPCIÓN DEL CONTRATO Y/O LEGALIZACIÓN DEL MISMO

Si el proponente favorecido no suscribe el(los) contrato(s) respectivo(s), deja pasar el término fijado para su perfeccionamiento, o no realizara la presentación o presentara de manera incompleta las hojas de vida, junto con los soportes del personal mínimo requerido o no constituyere las garantías requeridas en el contrato dentro del término establecido para tal fin, el **Patrimonio Autónomo** podrá hacer efectiva la garantía de seriedad de la oferta y dispondrá de su valor como indemnización por perjuicios, cualquiera que sea la causa o causas alegadas por el proponente, sin menoscabo de las acciones legales conducentes al reconocimiento de perjuicios causados y no cubiertos por el valor de la garantía.

En este evento, la Contratante podrá seleccionar al proponente ubicado en segundo orden de elegibilidad, siempre y cuando su propuesta sea igualmente favorable para la entidad, previa instrucción del Comité Técnico y Fiduciario, caso en el cual, le exigirá al referido proponente la prórroga de la vigencia de la garantía de seriedad de la oferta, hasta el perfeccionamiento del contrato.

8.3 CONDICIONES PARA LA SUSCRIPCIÓN

El contrato será firmado por el Representante Legal del proponente seleccionado o su apoderado y por el Representante Legal de **FIDUPREVISORA S.A.** o su delegado, actuando como vocera y administradora del Patrimonio Autónomo, previo a lo siguiente: **i)** instrucción formal del Fideicomitente o Gerente, **ii)** expedición del certificado SARLAFT, **iii)** expedición del Certificado de Registro Presupuestal (CRP) y **iv)** validación de los documentos jurídicos para el efecto.

8.4 CERTIFICACIÓN SARLAFT

A continuación, se describe el trámite para expedir la **certificación SARLAFT**, que es obligatoria para la suscripción del contrato; se surtirá de la siguiente manera:

- i)** El mismo día de publicación del Acta de Aceptación de la Oferta, la Fiduciaria deberá solicitarle mediante correo electrónico al contratista seleccionado, el diligenciamiento de los formularios SARLAFT (**Anexo No. 13:** Formulario vinculado indirecto y contratista derivado) y el envío de los documentos soporte.
- ii)** El Contratista tendrá dos (2) días hábiles para diligenciar dichos formularios, los cuales deberán ser remitidos a la Entidad por el mismo medio. Para el caso de Figuras Asociativas, se les dará un término de cinco (5) días hábiles adicionales para el trámite y expedición del Registro Único Tributario, documento necesario para el diligenciamiento de uno de los formularios SARLAFT.

- iii) Recibidos los documentos, Fiduprevisora S.A. revisará los formularios allegados por el contratista, dentro del siguiente día hábil, en caso de existir observaciones a los mismos, solicitará los ajustes a los que haya lugar, para esto, el contratista tendrá un (1) día hábil para corregir los documentos
- iv) Recibidas las correcciones, el equipo de Obras por Impuestos enviará a la Unidad de Vinculados de Fiduprevisora S.A. los formularios y sus anexos para la expedición del Certificado SARLAFT, el cual, tardará de dos (2) a tres (3) días hábiles para su emisión.
- v) Una vez expedido el certificado SARLAFT, las partes contarán con un término de tres (3) días hábiles adicionales para la suscripción del contrato.

8.5 PERFECCIONAMIENTO Y EJECUCIÓN

El contrato se entiende perfeccionado una vez suscrito por las partes y firmado el acta de inicio. El contrato requiere para su ejecución de la aprobación de las garantías solicitadas por parte del patrimonio autónomo, y la expedición del registro presupuestal y la aprobación del personal mínimo cuando sea requerido.

8.6 GARANTÍAS CONTRACTUALES

Dentro de los tres (3) días hábiles siguientes a la suscripción del Contrato, el **CONTRATISTA** deberá constituir una garantía a favor de Entidades particulares en el que el asegurado beneficiario sea: **PATRIMONIO AUTÓNOMO– NIT 830.053.105-3**, que ampare el cumplimiento de las obligaciones contenidas en el Contrato, la cual consiste en una póliza de cumplimiento, la cual deberá reunir las condiciones exigidas y previamente aprobadas por el **CONTRATANTE** en cuanto al objeto, emisor, clausulados, condiciones generales / particulares, valor, vigencias y coberturas:

- a. **CUMPLIMIENTO:** Por un monto equivalente al TREINTA POR CIENTO (30%) del valor total del Contrato y con una vigencia igual al plazo de ejecución del contrato y cuatro (4) meses más.
- b. **CALIDAD DEL SERVICIO:** Por un monto equivalente al TREINTA POR CIENTO (30%) del valor total del Contrato y con una vigencia igual al plazo de ejecución del contrato y cuatro (4) meses más
- c. **SALARIOS, PRESTACIONES E INDEMNIZACIONES:** Por un monto equivalente al VEINTE POR CIENTO (20%) del valor total del Contrato y con una vigencia igual al plazo de ejecución del contrato y tres (3) años más.
- d. **RESPONSABILIDAD CIVIL EXTRA CONTRACTUAL:** Por un monto equivalente a 300 SMMLV y una vigencia igual al plazo del contrato y seis (6) meses más. El tomador será el CONTRATISTA, el asegurado será el PATRIMONIO AUTÓNOMO y terceros que puedan resultar afectados.

PARÁGRAFO PRIMERO: En el evento de que el **CONTRATISTA** no constituya estas garantías, la **CONTRATANTE** como vocera y administradora del **PATRIMONIO AUTÓNOMO**, podrá dar por terminado el Contrato de manera anticipada sin indemnización ninguna a favor del **CONTRATISTA**.

PARÁGRAFO SEGUNDO: La constitución y aprobación de las garantías mencionadas en esta cláusula es requisito indispensable para la suscripción del acta de inicio del presente Contrato.

PARÁGRAFO TERCERO: MANTENIMIENTO Y RESTABLECIMIENTO DE LA GARANTÍA. - EL **CONTRATISTA** está obligado a restablecer el valor de la garantía cuando esta se vea reducida por razón de las reclamaciones que efectúe el **CONTRATANTE**, así como, a ampliar las garantías en los eventos de que sea necesaria la suscripción de Otro Si, al presente Contrato. El no restablecimiento de la garantía por parte del **CONTRATISTA** o su no adición o prórroga o suspensión, según el caso, constituye causal de incumplimiento del Contrato y el **CONTRATANTE** podrá dar inicio al procedimiento establecido para la terminación anticipada del Contrato por incumplimiento por parte del **CONTRATISTA**.

8.7 CONDICIONES CONTRACTUALES

Las condiciones contractuales se establecen en la minuta del contrato que se incluye en el **Anexo No. 14:** Minuta contractual del presente proceso licitatorio.

Nota: Es importante resaltar que la Entidad podrá realizar los ajustes que considere pertinentes e incluir obligaciones adicionales tendientes al cumplimiento del objeto contractual, previo a la suscripción de la misma; esto, teniendo en cuenta que la minuta contractual que se publica no es definitiva.

9 ANEXOS

Anexo No. 1	Matriz de riesgos.
Anexo No. 2	Formato de declaración juramentada inexistencia conflicto de interés.
Anexo No. 3	Carta de presentación de la propuesta.
Anexo No. 4	Modelo de certificado de pago aportes parafiscales y sistema general de seguridad social integral.
Anexo No. 5	Autorización para el tratamiento de datos.
Anexo No. 6	Experiencia mínima.
Anexo No. 7.1.	Formato aceptación y cumplimiento de la formación y experiencia del personal clave evaluable.
Anexo No. 7.2.	Formato experiencia adicional del personal clave evaluable.
Anexo No. 7.3.	Relación de personal mínimo requerido y personal clave evaluable.
Anexo No. 8	Oferta económica.
Anexo No. 8.1	Formulario “Cálculo de factor multiplicador”
Anexo No. 8.2	Desglose de la oferta.
Anexo No. 9	Formato de certificación de prevención del lavado de activos y de la financiación del terrorismo.
Anexo No. 10	Formato de declaración de prevención del lavado de activos y de la financiación del terrorismo.
Anexo No. 11	Certificación de permanencia del personal en condición de discapacidad.
Anexo No. 12	Promoción a la industria nacional.
Anexo No. 13	Formulario vinculado indirecto y contratista derivado.
Anexo No. 14	Minuta contractual.
Anexo No. 15	Anexo técnico.
Anexo No. 16	Modelo documento de constitución de consorcio o unión temporal
Anexo No. 17	Formato de certificación de participación de accionistas.
Anexo No. 18	Formato de declaración juramentada multas y sanciones apremios